VEA HOY "EL PEREGRINO" EN LOS TEATROS MINERVA Y SALA ORIENTE

EDICION DE 26 PAGINAS
PRECIO EN TODO EL PAIS
30 CENTAVOS

LA NACION

AÑO X. SUSCRICION: Por un año, $ 90.— Por 6 meses, $ 48
Por 3 meses, $ 26.— Por un año, extranjero, $ 150
SANTIAGO DE CHILE, VIERNES 28 DE MAYO DE 1926
TELEFONO INGLES 3113 - 3114
AGUSTINAS 1253 - 1239
Núm. 3,421

Exija películas de esta marca
Paramount Pictures
Son las mejores del mundo

Un homenaje á la memoria del Presidente Riesco

Sus amigos obsequian un busto suyo a la Presidencia de la República y otro a la Embajada de Chile en la Argentina, y hacen una donación al Hospital "Manuel Arriarán", del cual el señor Riesco fué el primer Administrador.— Texto de las comunicaciones cambiadas con estos motivos

Poco después del fallecimiento de don Germán Riesco sus amigos confiaron a un comité formado por los señores Antonio Huneeus, Carlos Larraín Claro y Samuel Claro Lastarria la misión de rendir un homenaje a la memoria del señor Riesco.

Recientemente este comité ha puesto fin a su cometido, donando al Hospital "Manuel Arriarán", del cual el señor Riesco fué el primer administrador, una gruesa suma, que se ha destinado a mejorar los servicios del policlínico que lleva el nombre del señor Riesco, y que funcionan en ese establecimiento.

Además, el Comité ha hecho entrega al Presidente de la República de un busto del señor Riesco que ha sido colocado en los salones de la Moneda, y otro al Ministerio de Relaciones, para nuestra Embajada en la Argentina.

Ambos bustos son obra del escultor señor Puech.

Las comunicaciones que damos en seguida, cambiadas entre el Comité, el Presidente de la República, el Ministerio de Relaciones y el Administrador del Hospital Arriarán, tienen relación con el homenaje al Presidente Riesco de que informamos:

Santiago, Mayo 11 de 1926.

Excmo. Señor:

A poco de fallecer el señor don Germán Riesco, el 8 de Diciembre de 1916, se organizó un Comité al cual numerosos y caracterizados adherentes de todas las filiaciones políticas confiaron el general anhelo de honrar la memoria de ese egregio ciudadano y mandatario.

En el desempeño de la grata misión que se nos confió hemos ligado el nombre del señor Riesco al alivio del doliente en el principal de nuestros hospitales, ofrecimos a su noble viuda un fiel recuerdo de su ilustre esposo, y entregamos hoy a V. E., modelado en mármol por el gran escultor Puech, un busto que representa al Excmo. señor don Germán Riesco, para que V. E. se digne, si lo tiene a bien, colocarlo en el Palacio de Gobierno.

Deseamos que la imagen del señor Riesco recuerde a las generaciones los servicios eminentes que prestó al país como magistrado judicial y como Presidente de la República.

Su versación y probidad acrecentaron la tradición de honor de nuestros Tribunales.

El Presidente Riesco mantuvo en el más alto e intachable prestigio la pureza de la administración; aseguró la paz con Bolivia; consolidó con honra y con acierto la concordia internacional y nuestra amistad con la República Argentina, una y otra amenazadas por controversia semi secular; definió nuestra política en el problema del Norte; ordenó las finanzas con energía y previsión singulares en tiempos de hondas zozobras y quebrantos; completó la vasta obra de nuestra codificación procesal, prestó ayuda y favor eficacísimos a todas las actividades de la enseñanza pública; facilitó a los cuerpos armados cuantos elementos pedían sus funciones y prosperidad y dió estímulo a las obras de comunicaciones y de higiene pública.

Deseamos también que la memoria del señor Riesco sea ejemplo perenne al país entero de modestia, esencia de su alma, y de rectitud, norte invariable de su conducta pública y privada.

Los pueblos organizados dentro de la libertad y del derecho toman, Exmo. Senor, de sus buenos gobernantes ejemplo útil para el correcto ejercicio de la vida republicana. El amor a la patria, el concepto del honor, las virtudes cívicas se fortalecen en el espíritu público cuando encarnan y se prueban en el Jefe del Estado.

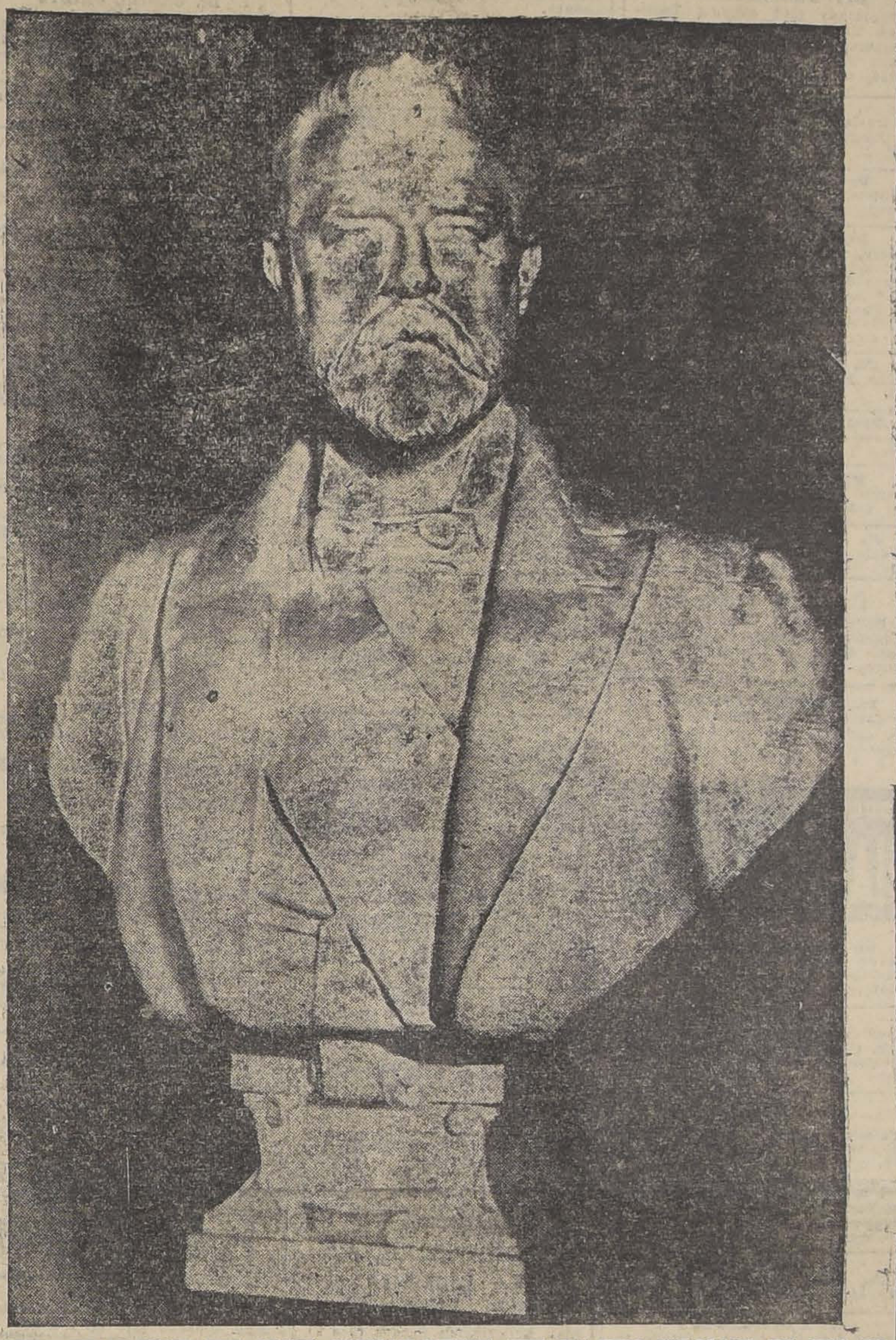

EL BUSTO EN MARMOL DEL SEÑOR GERMAN RIESCO, QUE HA SIDO COLOCADO EN UNO DE LOS SALONES DE LA PRESIDENCIA

Si como amigos del señor Riesco nos complace recordarlo, nos asiste como ciudadanos el deber de perpetuar la historia de su vida y administración.

Cumple a la Nación utilizar las experiencias del Gobierno del Presidente Riesco y tributar, juntamente, justicia a su obra y gratitud a su memoria.

Dígnese aceptar V. E., nuestros más elevados sentimientos y homenajes.—(firmados) **Carlos Larraín Claro.—Samuel Claro Lastarria.—Antonio Huneeus.**

A su Excelencia el señor don Emiliano Figueroa, Presidente de la República.

Santiago, Mayo 11 de 1926.

Señores Samuel Claro Lastarria, Antonio Huneeus y Carlos Larraín.—Presente.

Estimados amigos:

Tengo el agrado de acusar recibo a la atta. nota de Uds., fecha de ayer, por medio de la cual me hacen entrega de un busto en mármol del señor don Germán Riesco, a fin de que sea colocado en el Palacio de Gobierno. Cumplen así Uds. el deseo de un grupo de numerosos amigos y admiradores del señor Riesco que se ha preocupado de honrar su memoria y perpetuar su recuerdo.

Acepto, con todo gusto, el encargo que Uds. me hacen y el busto del señor Riesco será colocado en los salones de la Moneda, al lado de la efigie de varios otros distinguidos gobernantes de Chile.

Agradezco muy de veras la oportunidad que Uds., me brindan de contribuir también en algo al homenaje de respeto y cariño para la memoria de don Germán Riesco, y créanme siempre de Uds. amigo affmo. y S. S.— (Firmado).—E. Figueroa.

Señor Ministro:

Se dignará US. recordar que el Gobierno del Presidente señor don Germán Riesco consolidó la cordialidad chileno - argentina y celebró la paz con Bolivia.

Los pactos de Mayo de 1902 dieron fin a un disentimiento que por diez lustros perturbaba la cordialidad suramericana, detenía nuestra prosperidad en la frontera andina y acrecentaba los presupuestos militares y navales de ambas naciones en ruinosa y creciente progresión. El término de la controversia chileno - argentina y la recíproca equivalencia ajustada para los armamentos navales compenetraron los espíritus de uno y otro lado de los Andes en hondo sentimiento de amistad y de confianza y convidaron a ambos pueblos a perenne colaboración en las actividades de la industria y del comercio.

El tratado de paz y amistad celebrado con Bolivia en Octubre de 1904 dió fin jurídico a la beligerancia de 1879, nos asoció a la prosperidad del altiplano con parte no pequeña de los recursos que han impulsado el progreso de sus transportes, y suscitó así vinculaciones morales e intereses que desde entonces y hasta hoy prestan a su vez vigor a las buenas relaciones de ambos pueblos.

Las pautas que en 1883 se prefijaron para resolver la nacionalidad definitiva de Tacna y Arica fueron definidas y se mantuvieron con legítima entereza y cordial claridad por el Gobierno de 1901 a 1906.

Promotor de la confraternidad chileno argentina, autor de la limitación de nuestros armamentos y de la paz definitiva chileno boliviana, el Gobierno del Presidente Riesco ha sido, así, el precursor feliz de la amistad cordial de Chile con las naciones vecinas nuestras y de la expansión continental prometedora y amplia de nuestros intercambios.

La política internacional del Presidente Riesco mantuvo en toda su integridad el prestigio exterior de Chile y aseguró al país sólidos y sustantivos beneficios, y en ella correspondieron al Presidente mismo la iniciativa y la suprema dirección.

Encargados de honrar la memoria del señor don Germán Riesco, por sus amigos de todas las filiaciones políticas, nos ha parecido que el Departamento del digno cargo de US. aceptará con agrado un hermoso busto de bronce, obra del eminente escultor Puech, que ofrecemos a US., a fin de que, si US. lo tiene a bien, pueda ser destinado a la Embajada de Chile en la República Argentina y conmemore en su palacio la vida, el ejemplo y los servicios del Presidente Riesco, señaladamente los que prestó a nuestra amistad cordial con esa República hermana.

Saludamos al señor Ministro con nuestras consideraciones y sentimientos más distinguidos. — **Carlos Larraín Claro. — Antonio Huneeus.**

Santiago, 14 de Mayo de 1926.

Al señor don Beltrán Mathieu, Ministro de Relaciones Exteriores".

Santiago, 24 de Mayo de 1926.

Muy acertado y oportuno considero el homenaje que Uds. preparan a la memoria del esclarecido Presidente de la República, Excmo. señor don Germán Riesco, con ocasión del aniversario de los Pactos de Mayo, celebrados bajo su Gobierno, entre nuestro país y la República Argentina.

Como Uds. lo recuerdan en su atento oficio de fecha 14 del mes en curso, esos Pactos, al establecer una razonable limitación de armamentos navales, lograron acallar y destruir las pequeñas animosidades entre los dos pueblos hermanos y contribuyeron poderosamente a su mayor desarrollo económico e industrial, libertándolos de los ingentes desembolsos que traen consigo las preocupaciones de la paz armada.

El Ministerio de mi cargo agradece, pues, a Uds. el magnífico obsequio de un busto de bronce del Excmo. señor Riesco, y, conforme a los deseos de Uds., dispondrá que sea colocado en sitio expectable en el palacio de nuestra Embajada ante la República Argentina.

Saluda a Uds. con la mayor atención. — (Fdo.): **B. Mathieu.**

A los señores don Antonio Huneeus y Carlos Larraín Claro."

Santiago, 15 de Mayo de 1926.— Señor don Ismael Valdés Valdés, Administrador del Hospital de Niños "Manuel Arriarán". — Muy distinguido señor:

La Comisión encargada por los amigos del señor don Germán Riesco, de honrar la memoria de este eminente ciudadano y gobernante ha acordado ofrecer la suma de diez mil pesos al Hospital de Niños "Manuel Arriarán", del cual fué el señor Riesco el primer Administrador y que usted dirige ahora tan dignamente.

Los amigos del señor Riesco conocimos toda la bondad de su alma y la consagración que dedicó a ese establecimiento modelo y nos sentiríamos muy satisfechos de asociar el recuerdo del señor Germán Riesco al alivio de los que sufren.

Saludamos al señor Administrador con nuestras consideraciones y sentimientos más distinguidos. — (Fdos.-: Antonio Huneeus. — Carlos Larraín Claro."

Santiago, Mayo 24 de 1926.—Señores Antonio Huneeus G. y Carlos Larraín Claro. — Ciudad.—Mis estimados señores y amigos:

He recibido la atenta nota de Uds. de la cual daré cuenta en la próxima sesión de la Junta de Beneficencia.

Les anticipo mis sinceros agradecimientos por esta generosidad, que llega al Hospital Arriarán en momentos de verdadera penuria.

Desde luego, parte de estos fondos se aplicará a realizar algunas reparaciones indispensables en el pabellón "Germán Riesco" (Policlínico), cuyo nombre recuerda para nosotros el primer Director que tuvo el establecimiento y al bondadoso y digno ciudadano que, con justa razón, ha dejado huellas imborrables de simpatía y adhesión en los que tuvieron la suerte de ser sus amigos.

Con la mayor consideración, soy de Uds. Afmo. amigo y S. S. — (Firmado): **I. Valdés Valdés**, Director."

LA MODA ACTUAL

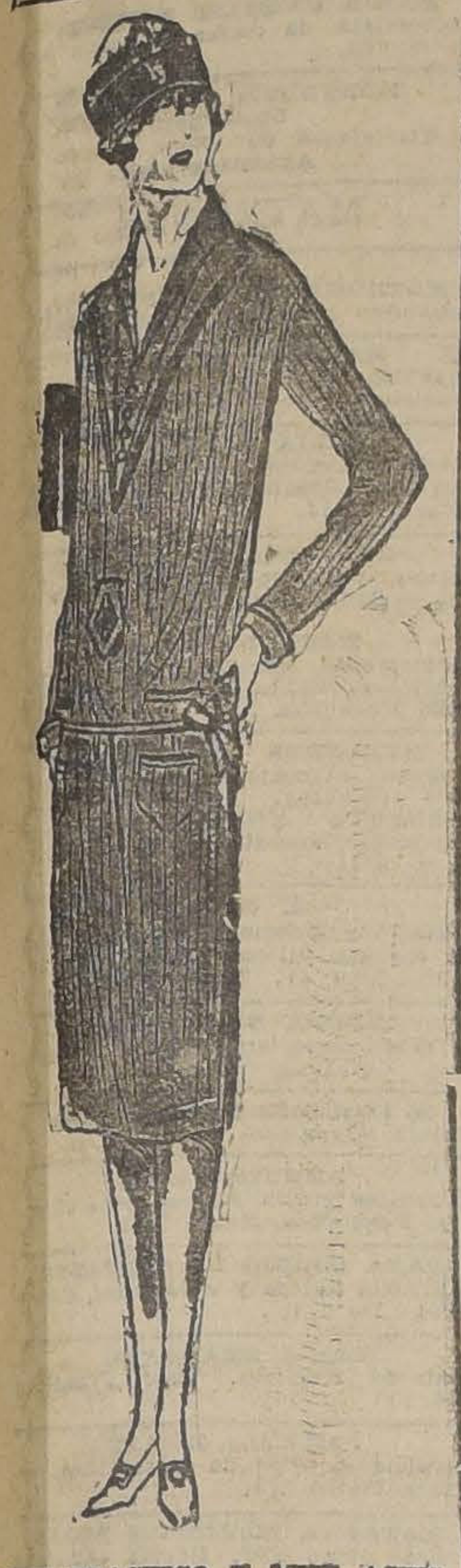

MUY PRACTICO Y MUY ASENTADOR ESTE VESTIDITO DE CALLE SENCILLO EN GENERO DE LANA Y SEDA MEZCLADO COLOR BOIS DE ROSE. EL CHALECO Y LOS ADORNOS QUEDAN MUY BIEN EN CREPE DE CHINE DEL MISMO TONO

¡OH, MARGARITA!

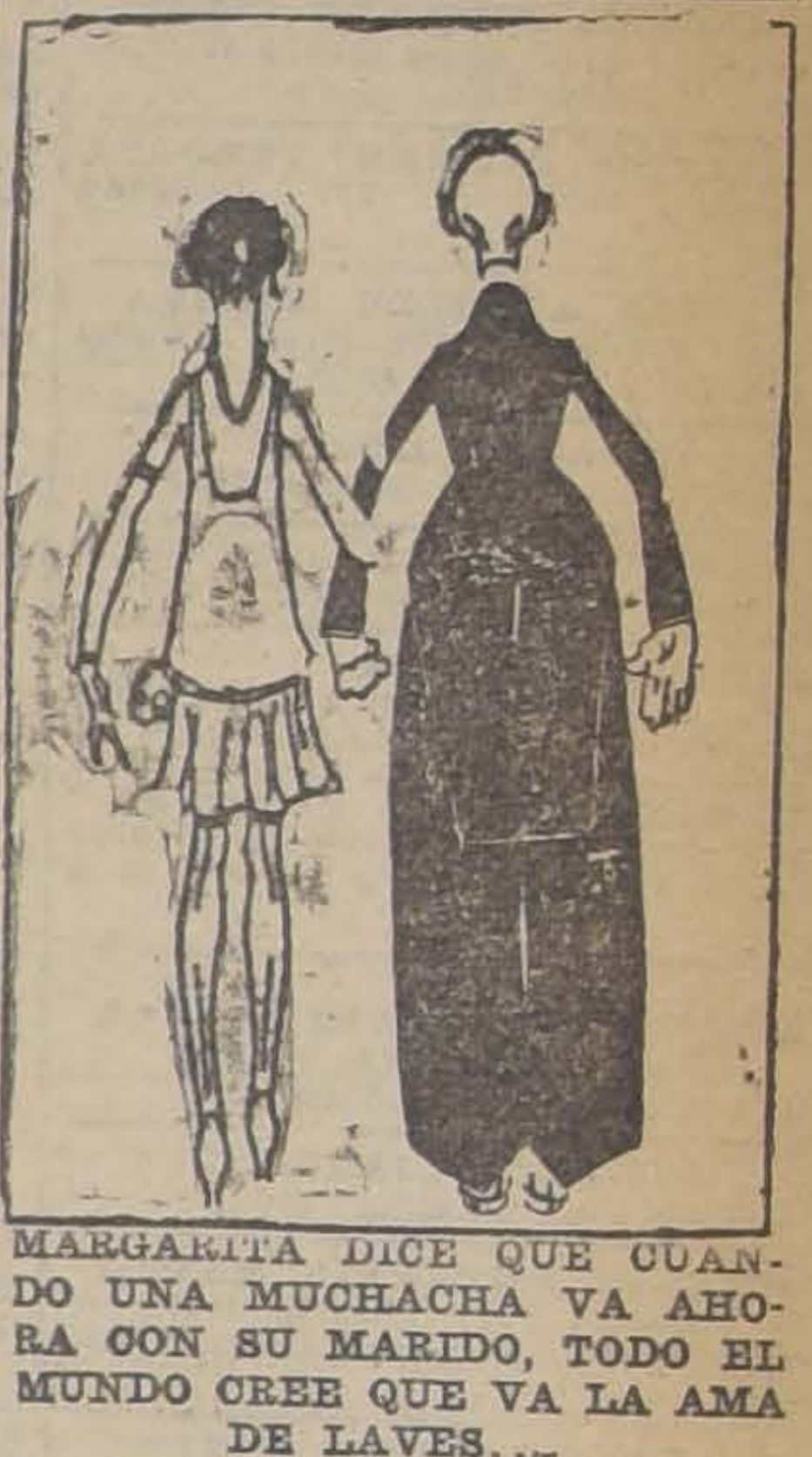

MARGARITA DICE QUE CUANDO UNA MUCHACHA VA AHORA CON SU MARIDO, TODO EL MUNDO CREE QUE VA LA AMA DE LAVES...

— TERRAZA —
ARMENONVILLE
EL CENTRO OBLIGADO DE NUESTRA JUVENTUD ELEGANTE

DE OCASION
MUEBLES

Juegos de dormitorio, comedor, salón y salita de todos estilos.

Roperos, peinadores, veladores, aparadores, mesas, sillas de todas clases a precios reducidos.

Catres de bronce, catres de fierro con bronce, sommiers, colchones de lana y colchones de algodón higiénicos.

Pianos de marcas alemanas a precios de ocasión.

Victrola Victor de mueble N.o XIV, caoba; Victrolas de varias marcas, también de ocasión.

Joyas con brillantes y perlas; artículos para regalos.

NO PIERDA ESTA OPORTUNIDAD
PRECIOS DE VERDADERA LIQUIDACION.
SAN DIEGO 460
FRENTE A LA PLAZA DE ALMAGRO
"EL AGUILA"
N.|o.

¡Hombres! La Fuerza de sus Nervios Depende del Estómago

TANLAC es el Más Notable Remedio para el Estómago, Vigoriza los Nervios y Enriquece la Sangre y los Tejidos.

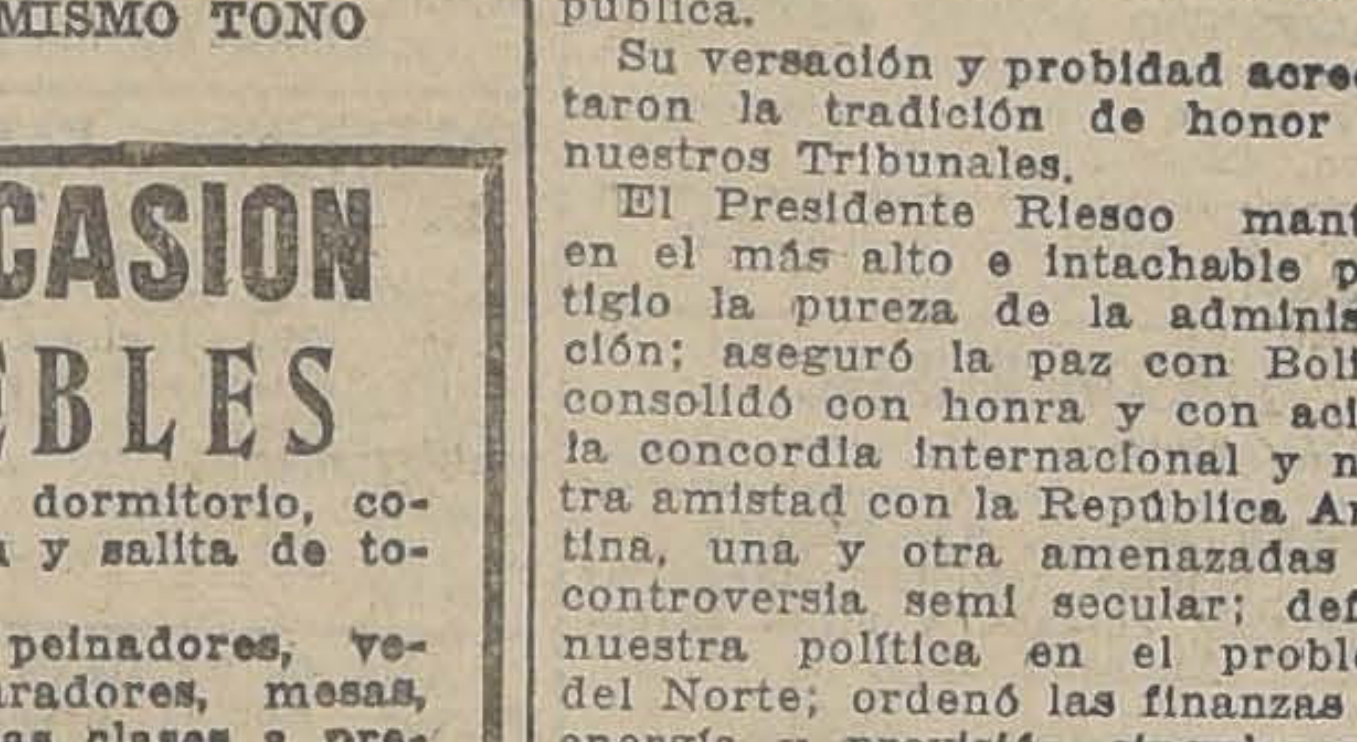

Todos ustedes, los hombres de cuerpo y mentalidad agotada, que han buscado la manera de reconstituir sus disipadas fuerzas, recuerden esto:—

Sólo hay una manera de que los nervios recuperen su fuerza natural, y eso tiene un orígen interior. No se puede reconstituir un sistema nervioso forzando la acción de los nervios con estimulantes sobrenaturales. Usted puede lograrlo únicamente si apela al estimulante natural de bien digeridos alimentos.

Noventa y nueve personas de cada cien tienen estómagos que apenas obtienen beneficio de una parte insignificante de los alimentos. Los nervios necesitan de la alimentación. No hay otra manera de alimentarlos. Digiera absolutamente bien, y esta será la manera de reconstituir la fuerza de los nervios. TANLAC está reconocido en el mundo como el más poderoso fortificante del estómago. Sus efectos recuperativos para restablecer la normalidad de los nervios son sorprendentes. TANLAC ha llegado a ser en este país un apoyo seguro que no falla para dar fuerza y salud.

Hay cierto período de la vida en que todo hombre siente que su capacidad nerviosa empieza a desvanecerse. ¿ Se siente Ud. cansado y agotado al despertarse en las mañanas? ¿ Sufre Ud. de agruras, acedía, indigestión ó malestar? ¿ Sus tejidos se sienten lacios? ¿Padece de dolores de cabeza y estreñimiento? ¿ Tiene derrames biliosos? Hay una causa fundamental para todo esto, y esa es un estómago débil. TANLAC le dará a su estómago la fuerza que necesita para que de la digestión de los alimentos proporcione riqueza de sangre y nervios poderosos. Usted notará rápidamente la diferencia al sentir la nueva energía, nueva fuerza nerviosa, nueva vitalidad y sensación general de bienestar. TANLAC se vende en todas las farmacias, boticas y droguerías.

Base: Extractos fluidos de quina genciana, cáscara sagrada, berberis y pareira brava.

OFREZCO

en arriendo, casas de setecientos a mil seiscientos pesos. También departamentos para Oficinas, Sociedades Comerciales, Seguros, Fotografía, Peluquería u otro negocio en lo más central de la ciudad. Entrega inmediata.

E. ROBUSTIANO VERA
HUERFANOS 1042
N|O.

Señora:

NUESTRAS PIELES VAN DIRECTAMENTE DE LA FABRICA A SU PODER. NO TIENEN RECARGOS DE PRECIOS

Mande transformar, arreglar y limpiar sus pieles directamente a la Fábrica de Pieles LA ELITE, cuya rapidez, confección esmerada y módicos precios le garantizan la atención y dirección de su propio dueño.

161 SAN DIEGO 161
ENTRADA PARTICULAR
TELEFONO 2757

ENFERMEDADES DEL CORAZÓN

Comer Mucho! Beber Demasiado.

Cuando hubiere cometido alguna imprudencia ó extravagancia, comido demasiado ó bebido mucho Vino, mucho Cerveza, Licores ó cualquier otra Bebida Alcohólica, para no contraer alguna indigestión ú otro Desarreglo del Estómago, del Hígado, del Bazo e intestinos, conviene mucho tomar por la noche, cuando vaya a dormir, Dos ó Tres Cucharaditas (de las de té) de **Ventre-Livre** en Medio Vaso de Agua!

Quien sufre de indigestión, de Desarreglos del Estómago y Fermentaciones Tóxicas en los intestinos está muy arriesgado a contraer las más Dolorosas y Mortales Enfermedades del Corazón del Hígado y la Terrible Arterio-Esclerosis.

Para evitar tan gran Peligro, tenga su Estómago e intestinos siempre bien limpios y bien tonificados usando **Ventre-Livre.**

* * *

Estómago Sucio!

Otro Peligro!

A veces, sin saber porqué, nos sentimos de repente muy Incómodos é indispuestos, con Decaimiento y gran Abatimiento General, con Malestar en todo el Cuerpo, con Torpeza y Pereza para hacer cualquier Esfuerzo, y aún con Dolores y Pesadez en el Estómago, en la Cabeza y en el Vientre, en fin, sin gana ni ánimo alguno de trabajar!

Siempre que estas Perturbaciones aparezcan así de repente, la persona puede estar segura de que su Estómago é intestinos están muy Sucios y Llenos de Materias Podridas y Descompuestas y en este mismo día debe comenzar a usar **Ventre-Livre** para evitar que aparezca cualquier Complicación Peligrosa y Enfermedad interna ó External

VENTRE-LIVRE es el Mejor Remedio para el Tratamiento del Estreñimiento, indigestión, la Mucha Sed y la Gana Excesiva de Beber Agua, Sequedad de Vientre, Estómago Sucio, Vómitos, Eructos, Empacho, Dolores, Cólicos, Pesadez, Calor y Ardor del Estómago, Sabor Amargo en la Boca, la Falta de Apetito, Dolores del Vientre, la inflamación de las Hemorroides, los Dolores, Cólicos y Pesadez del Hígado, el Estreñimiento causado por las Enfermedades del Utero, el Estreñimiento Durante la Preñez y luego Después del Parto, el Estreñimiento Durante los Viajes!

Ventre-Livre es también el Mejor Remedio para los Niños en las indigestiones, Dolores de Vientre y otros Desarreglos Peligrosos del Estómago e intestinos!

Obra Pronto! **Es muy Sabroso al Paladar!**

* * *

De Venta en Todas las Farmacias.

☞ Mucha Atención:

Ventre-Livre no es purgante

Los Médicos saben que los Purgantes, y sobre todo las Aguas Purgantes, las Sales Purgantes, los Polvos Purgantes, los Jarabes Purgantes, las Cápsulas Purgantes, las Tinturas, las Pastillas y las Píldoras Purgantes, son **violentos irritantes** y empeoran las Enfermedades, causando un Gran Daño a los intestinos, Estómago e Hígado!

Ventre-Livre es un **Vigorizador-Tónico,** el **Mejor Fortificador-Terapéutico** de las Camadas Musculares de los intestinos, Estómago e Hígado!!

Es por esta razón que **Ventre-Livre** hace siempre Mucho Bien a los Enfermos!

Use **Ventre-Livre** durante el tiempo que explica el Librito que acompaña cada frasco de este remedio, que los resultados serán positivos y certeros!!

No Olvide Nunca: Ventre-Livre no es purgante!

Base: Cáscara sagrada y condurango.
DEPOSITARIO:
DAUBE Y CIA. VALPARAISO

GUIA PROFESIONAL

ABOGADOS

HUMBERTO BARROS VALENZUELA
HECTOR ESCRIBAR MANDIOLA
Abogados
Agustinas 1111. Oficina 1. Casilla 2913.

ROBERTO CRUZ
Causas criminales. Morandé 440.

LUIS ALBERTO CASTRO
Morandé 291. Oficina 54.

FEDERICO DUNCKER BIGGS
Huérfanos 833. Altos Banco Germánico. Teléfono 295.

FERNANDO GUZMAN VERGARA
Agustinas 1148. Of. 27. Teléfono 3087.

HECTOR ARNALDO GUERRA
Causas civiles y criminales. Galería Alessandri 24. Tel. 4852.

OSVALDO HEVIA
Morande N.o 244. Casilla 1831.

RAMON SEGUNDO JIMENEZ
Abogado. Galería Alessandri 17.

BERNARDINO LEIVA
OTTMAR STEGMAIER
Bandera N.o 537. Casilla 2068.

MANUEL MERINO ESQUIVEL
Agustinas 1116. Teléfono 2077. Casilla 2407 De 10 a 12 y 4.30 a 6.30.

ARTURO FERNANDEZ PRADEL
JULIO LEZAETA ROJAS
Compañía 1333. Teléfono 5223.

SAMUEL GAJARDO C.
Morandé 440. Teléfono 2801.

NICOLAS MARAMBIO MONTT
San Antonio 570. Casilla 2699. — Asuntos civiles especialmente mineros.

VICENTE MOLINOS GAETE
Agustinas 1148. Teléfono 2110. De 10 a 12 y 5 a 7.

BERNARDO MUÑOZ LATORRE
Causas civiles y criminales. Huérfanos 761.

ROBERTO DE PETRIS
Galería Alessandri 26 A. Teléfono N.o 156. Casilla 4044.

ANTONIO PLANET O.
Especialmente cuestiones comerciales. Estudio: Estado 91. Casilla 4034. Teléfono 1137.

SALAS ROMO HNOS.
LUIS Y VICTOR SALAS ROMO
Compañía 1325. Teléfono 1527. Casilla 2231.

ANIBAL ROGEL ARRIZAGA
LUIS MORALES ZUAZNABAR
Abogados. Bandera 552. Casilla 2996. Teléfono 2177.

LORENZO SAZIE
Causas civiles y criminales. Bandera 323. Casilla 3501.

HUBERTO SALGADO
Criminalista. Causas civiles, nulidades matrimonios. Anticipa fondos. San Pablo 1417.

LISANDRO SANTELICES
Abogado Bandera 260, oficina altos Banco Nacional. Teléfono 831.

HUMBERTO YAÑEZ VELASCO
Morandé 322. Teléfono 1614.

MEDICOS

Dr. ALCAINO
Estudios Europa. Oídos, nariz, garganta, vías lacrimales. Especialista Hospital Salvador y Niños. 3 a 6. Dieciocho 314. Teléfono 257.

Dr. ARTURO ALBERTZ
Enfermedades señoras. San Antonio 275. De 3 a 4. Teléfono 4026.

Dr. CARLOS D. AGUIRRE
Especialmente vías urinarias, venéreas, sífilis. Carmen 191. Consultas: 5 a 7.30 P. M.

Dr. AMENABAR OSSA
Oculista. 14 años Europa, 2 años médico-director Hospital Ojos Condado Stanford (Inglaterra). 21 de Mayo 578. De 2 a 4. Teléfono 602.

Dr. LEONCIO ANDRADE
Medicina general. San Diego N.o 81. De 3 a 5. Teléfono 4528.

Dr. ITALO ALESSANDRINI
Cirugía y ginecología. Consultas de 1 a 3. Merced 322. Teléfono 3555.

Dr. ARNELLO
Cirugía, anestesia general, venéreas. García Reyes 17. D. 12 a 3. Hospital San Vicente 4—6.

Dr. ANIBAL ARIZTIA
Regresó de Europa. Enfermedades niños. Agustinas 1319. Consultorio:: Teatinos 254, 2 a 4.30, excepto Sábados.

Dr. BUNSTER
Ayudante clínica ginecológica. Cirugía. Enfermedades señoras, ultramicroscopía Santa Rosa 86.

Dr. BORQUEZ SILVA
Estudio Europa. Pulmón, corazón, estómago, intestinos. Rayos X. 3 a 6. Arturo Prat 80. Teléfono 19, Matadero.

Dr. RIFFO BUSTOS
Estudios Europa. Medicina interna. Preferentemente corazón y estómago. De 2 a 5. Cochrane 182.

Dr. BISQUERT
Vías urinarias, sífilis. Moneda N.o 859. 3 a 6. Casilla 2563. Teléfono 953.

Dr. BRONFMANN
Estudios en Europa. Ayudante clínica quirúrgica. Hospital San Vicente. Cirugía. Enfermedades señoras. Venéreas. 4-6. Cienfuegos 68. Teléfono 3457.

Dr. RAMON BRIONES C.
Cirugía. Enfermedades señoras. Catedral 1165. 5.o Piso de 5-6. Residente Hosp. San Vicente, 2-4.

Dr. ROBERTO BALTRA G.
Ausente en Europa.

Dr. BEAUMONT
Ayudante cirugía. Ginecología. Hosp. Salvador. Claras 150.— Teléf. 93, Santa Elena 3 a 5.

Dr. BULNES
Medicina interna, especialmente pulmón. Rayos X. De 3 a 4. Compañía 1378. Teléfono 98, Palma.

Dr. BRAGA CASTILLO
Regresó Europa. Rayos X. Medicina general, niños: 9 a 10, y de 1.30 a 4.30. Merced 136. Teléfono N.o 1393

Dr. BARRENECHEA
Oculista. Especialista oídos, nariz, garganta. Huérfanos 801. Regresó. De 9 a 12 y 3 a 6.

Dr. BARAÑAO GAZMURI
Ayudante ginecología. Hospital Salvador. Cirugía. Enfermedades señoras. Sífilis. Rosas 1627, de 3 a 5.

Dr. MARIANO BAHAMONDE RUIZ
Cirugía, ginecología. 1 a 3. Cochrane 66. Domicilio, Delicias 1230.

Dr. ALEJANDRO BRAVO G.
Cirugía general. Medicina aparato digestivo. Compañía 2165. Teléfono 4073. De 1 a 3. (Llamados nocturnos).

Dr. SANTIAGO BARRENECHEA
Oculista. Ahumada 11. Consultas: 2 a 5.

Dr. F. CASTAÑEDA IGLESIAS
Ex-médico Hospital Niños, Compañía 1339. Teléfono 954. De 1.30 a 3.30.

Dr. HECTOR CORONA T.
Bronquios, pulmón. Asma. Trasladóse Delicias 938, frente Ahumada. 1 a 2 y 4 a 6.

Dr. ALDO CONTRUCCI
Estudios Europa. Medicina interna. Sífilis. Nataniel 142. 2.30 a 4.30. Jefe clínica profesor Breckmann. Teléfono 3340.

Dr. EDUARDO CRUZ COKE S.
Medicina interna. Merced 305. De 4.30 a 6.30. Teléfono 4905.

Dr. LEONIDAS CORONA T.
ESTUDIOS EN EUROPA
Laboratorio clínico instalado desde su fundación en 1915 en Delicias 868 (frente a Estado).

Dr. LEON CHONCHOL
Medicina general. Rayos X. Sífilis, piel, venéreas. Gálvez 61. Consultas 2 a 5.

Dr. EDUARDO DE RAMON
Profesor Extraordinario Ginecología. Estudios Europa. Cirugía, señoras, partos. 2 a 4. — Agustinas 1606. Teléfono 3623.

Dr. IGNACIO DIAZ MUÑOZ
3 a 6. Bandera 574. Teléfono 3424. Medicina general. Vías urinarias.

Dra. JUANA DIAZ MUÑOZ
Especialista enfermedades señoras y niños; 2 a 4. Claras 346. Teléfono 4908.

DOCTOR DAUBAS
Se trasladó a Huérfanos 1880. Consultas 1 1|2 a 3.

Dr. CARLOS DOREN
Enfermedades señoras, consultas: 1 a 4. Monjitas 536. Teléfono 2571.

Dr. JOSE DONOSO
Medicina del Hospital del Salvador. Santo Domingo 739. de 2 6. Teléfono Los Leones 109.

Dr. DRECKMANN WEST
Medicina general, Sífilis. Consultas. Catedral 1165, 2 a 5. Teléfono 1448.

Dr. RICARDO DONOSO
Corazón, pulmón. Regresó Europa. 2.30 a 4.30. Agustinas 619.

Dr. DIMITSTEIN
Agustinas 1308 esquina Teatinos. Rayos X. Corazón, pulmón, estómago e hígado. 1 a 4. Teléfono 3848. Domicilio: Rosales 1656, entre Castro y Dieciocho.

DOCTOR ESPINA
Se trasladó a San Martín 372, cerca de Compañía. Consultas 1 y media a 4 P. M.

Dr ESPILDORA LUQUE
Oculista. Estudios Europa. De 3 a 6. Delicias 414.

INSTITUTO DE SALUD
Cisterna (Población Nueva España) Destinado al diagnóstico y tratamiento de las enfermedades nerviosas y mentales. Dirigido por el doctor Fontecilla. Santiago, Delicias N.o 1626. Electricidad médica, baños, etc.

Dr. FUENZALIDA BRAVO
Niños. Merced 560. Teléfono 1721, 2 a 4.

Profesor Dr. FONTECILLA
Regresó de Europa. Delicias 1626. — Rayos X., pulmón, nervios. 2 a 4.

FUENTES MATURANA
Cirugía general de señoras. Nataniel 230.

Dr. FUENZALIDA CORREA
Cirugía señoras. Partos 3—4 Huérfanos 745. Teléfono 466.

Dr. Carlos Garcés B.
Delicias 1276. Teléfono 3747. Exámenes químicos, bacteriológicos. Reacción Wasserman. Medicina interna. 3 a 6.

Dr. RICARDO GUNTHER
Ayudante clínica ginecología. Partos, enfermedades señoras, aplicaciones diatermia. Av. España 696. De 2 a 4. Teléfono 253. Parque.

DOCTOR GIANELLI
ESTUDIOS EUROPA
SIFILIS PIEL VIAS URINARIAS
21 de MAYO 562
CONSULTA de 2 a 5.

Dr. VICTOR M GAZITUA
Partos, enfermedades de señoras.— Trasladóse Agustinas 586. De 2 a 4. Teléfono 976.

Dr. GREENE
Estudios Europa. Cirugía y Ginecología. Calle París 809. (Manzana residencial San Francisco). 2 a 4. Teléfono 2860.

Dr. GLEISNER
Pulmón, hígado, corazón, sífilis, etc. Castro 26, de 3 a 5. Casil. 2664.

Dra. ANDREA GONZALEZ NOLLE
Estudios Europa. Señoras y niños. Riquelme 317. Esquina Huérfanos, 2 a 5, menos Lunes y Sábados.

Dr. ANIBAL GREZ
Oídos, nariz, garganta. De 1.30 a 3.30. Merced 324. Teléfono 4519.

Dr A GORGEWSKY
Médico jefe Policlínico, medicina interna. Hospital San Juan de Dios. Pulmón, estómago, hígado, intestinos. Avenida Brasil 53. —De 2 a 5.

Dr. GUSTAVO GIRON L.
Cirugía y ginecología. Brasil 32. Teléfono 3126. De 1 a 3.

Dr. GONZALEZ H.
Estómago, intestinos, hígado, obesidad, reumatismo, diabetes; pulmones y riñones. 1 a 3. Ejército 644.

Dr. AGUSTIN INOSTROZA
Cirugía general, especialmente niños. Catedral 2851. De 3 a 4. Teléfono 446. Estación.

Dr. RAUL VENTURA JUNCA
Residente Hospital Salvador. Medicina interna. Rayos X. 4.30 a 6. Riquelme 140. Teléfono 3828 y 395.

Dr. ROBERTO JARAMILLO
Ejército 707. Teléfono 142. Parque.

Dr. ARNULFO JOHOW
Estudios Europa. Cirugía y Ortopedia. Adultos, niños, 3-4 Santo Domingo 1523 Teléfono 1033.

INSTITUTO RADIOLOGICO
Dr. Adolfo Kaplan
Radioscopía, radiografía, radioterapia, aplicaciones radium. Estudios Europa y en EE. UU. Huérfanos 1466.

Dr. A. KORNER ADWANDTER
Estudios Estados Unidos Cirugía, ortopedia. 10 a 12 M. Santo Domingo 614.

Dr. KRUMBACH
Titulado en Chile, Alemania. Enfermedades señoras, partos, sífilis, 3-5. Huérfanos 1353. Teléfono 50. Los Leones.

Dr. LARRAGUIBEL
Santo Domingo 739, atenderá de nuevo a su clientela desde el 15 de Junio. Horas de consultas: de 1 a 3. y media.

Dr. TEODORO LEIBLE
Enfermedades nerviosas. Medicina interna. Electricidad médica. De 3 a 6. Olivos 794.

Dr. H. LEA PLAZA
Estudios en Europa. Compañía N.o 2115. Consultas 3 a 6, conforme hora fija Teléfono 3880.

Dr. LABRA LETELIER
Nariz, garganta, oídos, consultas de 2 a 5. Compañía 1361.

Dr. ARMANDO LEON I.
Cirugía. Compañía 1909. Martes, Jueves, Sábados 1-3. Teléfono 3846

Dr LOIS
San Pablo 1236. Medicina general. Vías urinarias. Sífilis. de 1 a 4.

Dr. LAVAL
Medicina interna. Lord Cochrane 840 De 1 y media a 3 y media.

Dr. GMO. MORALES BELTRAMI
Enfermedades niños. Trasladóse Catedral 2860. De 4 a 6. Menos Martes. Teléfono 456. Estación.

Dr. OSCAR MELENDEZ
Medicina interna. Sífilis. Santo Domingo 1036. De 2 a 4; y 21 de Mayo 578, de 4 a 5. Teléfono 2831.

Dr. G. MORAGA FUENZALIDA
Enfermedades de niños. Ortopedia. Cochrane 118. Consultas 2 1|2-4. Teléfono 2804.

Dr. ITALO MARTINI Z.
Oculista. Estudios Europa. Ahumada 17. De 3 a 5.

DR. MAKOTIERE
Médico Hospital San Juan de Dios. Estudios Europa. 1-4. Rayos X. Laboratorio. Compañía 1973. Teléfono 4483.

Dr. JUAN MARIN
Cirugía, enfermedades venéreas. Teléfono 4051. Catedral 1165. De 3 a 5.

Dr. MUÑOZ VALENZUELA
Residente Hospital Niños. Tuberculosis infantil. Matucana 302. 3 a 4. Teléfono 442. Estación.

Dr. MALBRAN
Enfermedades mentales y nerviosas. De 3 a 4. Se trasladó a Huérfanos 1880.

Dr. MORALES VILLABLANCA
Piel, Sífilis, venéreas. Medicina general. Exámenes sangre, 4 a 6. Merced 486.

Dr. MANUEL MORENO
Medicina general Pulmón, Estómago, Neumotórax artificial. San Francisco 155. 2 1|2 a 4 1|2.

Dr. JUAN MONTENEGRO M.
Enfermedades niños, Luz ultra violeta. Compañía 1770. De 1 a 4.

Dr. NECOCHEA
Especialidad: Medicina Interna. —RAYOS X—y Electricidad médica. Estudios en Europa (2 a 5)
DELICIAS 117

Dr. H. NUÑEZ ZAMORA
Señoras, Partos, 2-4 Matucana 289. Teléfono 291. Estación.

DOCTOR HERRERA ROGER
Jefe Policlínico Niños. Compañía 2807. Teléfono 48. Estación.

Dr. LUIS OPAZO F.
Partos, ginecología. Estudios especiales Europa. Agustinas 828. De 2 a 4. Teléfono 2855.

Dr. ALEJANDRO OLIVARES
Medicina interna. Corazón, estudios en Europa. Agustinas 726. De 2-5.

Dr. J. M. VERGARA KELLER
Estudios en Europa. Partos-Ginecología. Agustinas 828. Teléfono 2855.

Dr. ORREGO PUELMA
Medicina interna. Rayos ultra violetas. 3.30 a 5.30. Amunátegui 263. Teléfono 1217.

Dr. ALBERTO PANATT
Pulmón, corazón, estómago, hígado. Rayos X. Teléfono 1211. Delicias 1416. De 2 a 4.

Dr. MARCIAL PARADA S.
Oídos, nariz, garganta. Agustinas 936. Teléfono 136. Ñuñoa. Consultas de 3 1|2 a 6 P. M.

Dr. JULIO A. PAREDES
Especialmente enfermedades señoras. Medicina, cirugía. Brasil 47. De 2 a 4.

Dr. DAVID PULIDO
Enfermedades niños. Santo Domingo 1790. Teléfono 2152. De 1 a 3.

Dr. DANIEL PRIETO
Oculista
Estudios en Europa. Compañía 1361. Consultas: de 2 a 4. Teléfono 4859.

Dr. PRUNES
Estudios en Europa. Jefe clínica piel, sífilis, venéreas. Santo Domingo 504. Casilla 2894.

PENSIONADO
"JESUS DE PRAGA"
Avenida Manuel Montt 1549. Teléfono 93, Santa Elena
Fundado 1916. Para tratamiento, diagnóstico, enfermedades, mentales, intoxicaciones. Edificio ad-hoc. Todas comodidades. Gran Parque. Personal especializado.

Dr. LUIS QUIROGA
Medicina general. Consultas: 4 a 5 1|2. Catedral 1452. Teléfono 3760.

ALBERTO RAHAUSEN
Cirugía general. Compañía 2928. Teléfono 192. Estación. De 2 a 4.

Dra. FRESIA ROSAS DE BEHM
Señoras y niños. Ahumada 47. De 2 a 6.

Dr. CESAR RODRIGUEZ LEON
Medicina interna. Enfermedades de niños. Catedral 2607. 1 a 2 y Bascuñán Guerrero 1018. 4 a 5.

Dr. ALFREDO ROJAS CARVAJAL
Lira 85. De 2 a 4.— Medicina interna de adultos, especialmente pulmones, sistema nervioso. 5—Julio

Dr. SCROGGIE
Especialidad enfermedades de niños. Jefe de la Clínica de Niños Universidad de Chile. Consultas de 2 a 4 de la tarde. Rosas 1157. Teléfono 4583.

SANATORIO
Clínica particular, doctor Riveros. Medicina. Operaciones. Partos. Matta 586.

Instituto M. T. Sanitas
Agustinas 1955
Radioterapia. Rayos X. Luz ultra violeta. Aplicaciones Radium. Auto-vacunas.

Dr. ALBERTO SANTANDER
Estudios Europa. Medicina interna, estómago, intestinos, Rayos X. Bandera 756. 3 a 5.

Dr. KELLMUTH SIVERS W.
Médico cirujano. Domicilio: Molina 628. Morandé 742. De 2 a 2.30.

Dr. CARLOS SEAMAN
Médico cirujano. Consultas 1.30 a 4. Delicias 225.

Dr. WALDEMAR SOMMER F.
Vías urinarias, sífilis. Consultas: 4 a 6. Teléfono inglés 4774. Santo Domingo 753.

Dr. MARCO A. SEPULVEDA R.
Laboratorio Clínico. Miraflores 450. Teléfono 233.

Dr. OTTO SCHWARZENBERG
Enfermedades niños. Santo Domingo 1280. Teléfono 1033.

Dr. STOLTING
Oculista. Médico recibido Alemania. Chile. Moneda 627. De 3 a 5.

Dr. TORRES TORRES
Jefe clínica, profesor Korner. Señoras y cirugía. 3 a 5. Delicias 261.

Dr. VEGA MACHER
Exclusividad pulmón. Lunes y Miércoles. De 2 a 3.30. Delicias 274.

Dr. VILLAGRA
Estudios en Europa. Unicamente pulmón. Rayos X. Pneumotorax. Helioterapia. Dieciocho 437 A. De 2 a 5.

Dr. VIVES BRAVO
Enfermedades niños. Delicias 335. Teléfono 2895. Consultas 2-4.

Dr. G. E. VIDAL S
Delicias 2552 Teléfono 245. Estación. De 2-4.

Dr. JAIME VIDAL OLTRA
Ausente en Europa.

Dr. VICUÑA HERBOSO
Ayudante clínica prof. Prado Tagle. Hospital San Vicente. Medicina interna. Especialmente corazón Rayos X. Martes, Jueves, Sábado 2.30 a 4.30. Almirante Barroso 270. Teléfono 1058.

Dr. YUNGE
De 2 a 4. Agustinas 2940. Teléfono 287, Estación.

Dr. YAÑEZ G.
Estudios Europa. Piel, sífilis, venéreas. Trasladóse Merced 559. De 3 a 5. Casilla 618.

Dr. WAUGH
914. Estudios Europa. Internas 606. Venéreas, Sífilis. Wasserman. Compañía 1853, 3 a 4.30.

Dr. WEINSTEIN
Estudios Europa. Enfermedades de la piel, sífilis y venéreas. Radioterapia. Agustinas 1357. De 3 a 5.

Dr. WIREN
Oídos, nariz, garganta. Compañía 1606 De 2 a 5

DENTISTAS

Dr ANGUITA
Especialista en Piorrea. Estudios en Philadelphia. Edificio Ariztía, Piso 7.o

Dr. GUILLERMO AHUMADA
Dentista
Claras 330. Plazuela de la Merced. 9 a 12 M.— 2 a 6 P. M.— Teléfono 4101. Casilla 3206.

Doctor Oscar Bezanilla
Especialidad dentaduras artificiales, con o sin paladar. Hora fija.— Rosas 1210. Teléfono 455.

Dr. CERDA LOPEZ
Ahumada 11. Teléfono 4221. Especialmente puentes, coronas. Extracciones, somnoformo.

Dr. ADOLFO CHECHILNITZKY
Cirugía. Extracciones. Piorrea. Echaurren 87.

Dr. CLODOMIRO CONTRERAS
San Antonio 451. Teléfono 3692. Horas de consultas: 10 a 11 y de 3 a 6

Dr. ERGAS
American Dentist. Puente 637.

ALBERTO GONZALEZ
Estudios Filadelfia. Extracciones difíciles, indoloras. 9. 11.30 y 3-7. Moneda 1961.

Dr. GALLARDO GONZALEZ
Estudios en Filadelfia. Consultas diurnas y nocturnas. Echaurren 26.

Dr. A. LENG
Jefe clínica Piorrea Escuela Dental. 2 a 6. Huérfanos 1616.

DR. MUÑOZ
Especialidad dentaduras sin paladar, garantido. San Diego 995.

VICENTE MARIN A.
Cirujano dentista. Alameda 938.

WENCESLAO MUÑOZ L.
Dentista. Tratamiento rápido. Extracciones sin dolor. San Diego 448.

ALFREDO MUÑOZ LOBOS
Extracciones sin dolor. Somnoformo. Puentes, placas. Tratamientos rápidos. Compañía 1852.

Dr. H. DEL POZO LUQUE
Regresó. Delicias 2624.

EDISON ROSSEL
Cirujano dentista. Monjitas 728.

JOSE MARIA SAAVEDRA
cura la piorrea alveolar, ligada al reumatismo, corazón y otras enfermedades. Alameda 1313.

Dr. ENRIQUE SANSOT
Ahumada 11. Teléfono 4221. Horas: 9 a 12 y 2 a 7.

Dr. DANIEL SIGNORELLI
Cirujano dentista. Independencia 510

SALAZAR - ROIJERS
Dentista (Estudios Europa). Trabajos en horas. Alameda 2740.

Dr. C. VALENCIA COURBIS
Operaciones indoloras. Coronas. Puentes y dentaduras. Teatinos 50.

VETERINARIOS

CORNEJO FREDES
Medicina preventiva. Sueros, vacunas. 9 a 12. Matadero.

ARQUITECTOS

OFICINA DE CONSTRUCCIONES
Dirección o contrato
LEOPOLDO NAVARRETE CM.
Morandé 67, Teléfono 3189, Casilla 380.

EDUARDO TASSO
Construcciones, transformaciones, reparaciones. Bandera 552.

CARLOS B. CARCAMO
Arquitecto U-Ch. Planos, presupuestos gratis. Construcciones transformaciones. Brasil 30.

MUSICA

MARIA CRISTINA RIVEROS
Concertista, da clases de piano. Av. Matta 586.

HORTENSIA L. RAMIREZ
Concertista
Da clases de piano.
Agustinas 2005

MATRONAS

MATRONA CLINICA PRIVADA
Consultas gratuitas. Catedral 1878.

MATRONA BECERRA
Franklin 1479. Partos, curaciones, inyecciones. Recibe pensionistas.

CELIA CASTILLO
Recibo pensionistas, atiendo llamados fuera Santiago. Consultas gratis Bascuñán 84.

GABRIELA CHANALET
Clínica, curaciones, inyecciones gratis. — Santa Rosa 377.

MATRONA [illegible]
Unicamente atiende domicilio. Inyecciones. Mujica 20, casi esquina Vicuña Mackenna.

MERCEDES ARRIGRANDI
Regresó extranjero trayendo últimos adelantos. Partos. Atendería distinguida clientela, pensionado particular, atendido médicos. Huérfanos 2744.

A. GEISSE
Matrona Puericultorista, diplomada Europa, últimos adelantos, 1 a 2.30. Lira 34. Teléfono 4131.

ELENA DE PIZARRO
Matrona-masajista, ex-jefe Maternidad. Maturana 790.

H. IZQUIERDO DE GARRIDO
García Reyes 869.

AMELIA MATUS
Consultas gratis. Partos desde [illegible] pesos. Pensiones. Maule 1062.

SARA OSORIO DE GONZALEZ
Matrona, partos y curaciones. Rosas 2254. De 1-4.

Mme. S. PRAGNAUD
Matrona francesa. San Francisco 364.

CARMELA ROMAN
Servicio especial de Maternidad. — Santa Isabel 315.

MATRONA MERCEDES ROJAS
San Diego 930. Recibe enfermas toda hora.

PENSIONADO DE OBSTETRICIA
Señora Reyes, matrona ginecologista. Establecimiento moderno, atendido cirujanos especialistas. Partos. Esmeralda 636.

CARMELA TORO G.
Partos, asistencia toda hora. Recibe enfermas. Matucana 640.

MATERNIDAD PARTICULAR Y PENSIONADO QUIRURGICO del Dr. FELIX VALENZUELA
San Diego 267
Atención especial primerizas. Afecciones ginecológicas. Enfermedades niños: lactantes, puericultura. Cuna. Tratamiento blenorragia y sífilis. Consultas 10 a 12 y 3 a [illegible]. Atención permanente. Sección Obstetricia a cargo matrona.—Flor Villaseca.

ANA G. VARGAS BARRERA
Partos. Recibo pensionistas. Unión Americana 627. Teléfono 385, Estación.

SOFIA VILLASECA
Matrona
Trasladóse a Nataniel 826.

PENSIONADO VICENTINI
Establecimiento para la atención de enfermas de parto. Consulte precios. Higiene, comodidad, San Diego 37.

VARIOS

CLINICA ALAMEDA 3595
Tratamiento sífilis, gonorrea en sus complicaciones, ambos sexos; curaciones rápidas, métodos modernos. 10 a 12, noche 6 a 8. Hospitalización enfermos: $ 10 y $ 20.

DEFUNCION
Sociedad Unión Comercial
Ha dejado de existir el socio fundador de la institución, don
J. Manuel Soto M.
Sus restos serán sepultados en el Cementerio General hoy Viernes 28, partiendo el cortejo de su casa habitación, San Francisco 679, a las 9.30 A. M.
Se ruega a los señores socios asistir a sus funerales.
EL SECRETARIO.

EXPRESION DE GRACIAS
Damos las más expresivas gracias a las personas que se sirvieron acompañarnos en nuestro justo pesar y en especial a las que acompañaron hasta su última morada los restos de nuestro querido esposo, padre y hermano,
Manuel J. Galaz Castro
LA FAMILIA.

DEFUNCION
Habiendo dejado de existir nuestro querido e inolvidable esposo y padre, don
José Manuel Soto Medina
rogamos a nuestras relaciones y a los que fueron sus amigos, se sirvan acompañar sus resto al Cementerio General, hoy 28 a las 9.30 A. M.
El cortejo partirá de su casa habitación, San Francisco N.o 769.
EMILIA TAPIA DE SOTO.—ALBERTO Y CARLOS SOTO TAPIA Y FAMILIA.

DEFUNCION
Sociedad Manuel Rodríguez
Habiendo dejado de existir nuestro consocio activo, don
José Maureira
rogamos a los consocios y amigos se dignen acompañar sus restos al Cementerio General.
El cortejo partirá desde su casa habitación, a las 4 1|2, Avenida Italia 845, casita N.o 9.
LA COMISION.

IN MEMORIAM
Con motivo del primer aniversario del fallecimiento de la señorita
Filomena Bravo Pacheco
invitamos a nuestras relaciones a las misas que se oficiarán mañana a las 7 1|2 y 9 A. M. en la Parroquia de la Estampa, y el Lunes 31, a las 8 A. M. en el templo de los RR. PP. Carmelitas, Avenida Independencia esquina de Borgoño.
LA FAMILIA

EL LABORATORIO
NITRO - OZONA
(MARCA DE FABRICA REGISTRADA)
se trasladó a la calle **MERCED 456**. Se remite gratis, a quien lo pida, el CATECISMO "NITRO OZONA".
VENTAS: Droguería Daube y Co. y principales Boticas.
SUCESION LUIS LOWE
— CASILLA 832 —

MANDE USTED A LOS TALLERES
Art-Nouveau
MERCED 770. TELEF. 4010
Aplanchados de ternos a .
$ 3.-
Especialidad en lavado químico y a vapor, desmanchados y composturas.

DEFUNCION
Habiendo dejado de existir nuestro querido esposo, padre y cuñado, señor
Rafael Vélez Riesco
rogamos a sus relaciones y a las nuestras se sirvan acompañar sus restos mortales al Cementerio Católico, hoy Viernes 28, a las 4 P. M.
El cortejo partirá desde su casa habitación, Santos Dumont 659.
EMMA A. DE VELEZ E HIJOS.—TOMAS, ROBERTO, ELCIRA Y VICTORIA AVALOS.

TINTORERIA ARTISTICA
Art-Nouveau
MERCED 770. TELEF. 4010
Para dar a conocer nuestro trabajo, practicamos los siguientes precios para
TEÑIDOS DE LUTO

Ternos	$	11.—
Sobretodos		14.—
Traje sastre.		10.—
Batas señora		8.—
Abrigos señora		12.—

En colores a precios más baratos en plaza.

DEFUNCION
Ha dejado de existir nuestra querida madre
Eduvigis A. v. de Acuña
Sus restos serán trasladados al Cementerio General hoy a las 3 P. M., desde su casa habitación.
Sus hijos.
LUIS, NEFTALI, BENJAMIN Y ANGEL.

POMPAS FUNEBRES
EMPRESA ZENTENO
ESTADO 17 | DELICIAS 2584
TEL. 4275 | TEL. 624
ATIENDE DIA Y NOCHE

REALIZACION
CABLES DE ACERO marca inglesa. **ZUNCHOS.** Toda clase de **MATERIAL ELECTRICO.**
MARCOLETA 370

MAQUINAS PARA TEJER A MANO
de la afamada marca Suiza
"DUBIED"
venden sus agentes con pagos mensuales
Soc. Industrias Textiles Ltda.
LIRA 44, Santiago

PUERTAS
VENTANAS
Galerías y Persianas, se hacen de medida y hay listas para entrega inmediata. Ofrece la
Barraca y Fábrica "La República"
Domeyko 2354—Tel. 182 Parque
DESPACHO A PROVINCIAS

FOLLETIN (76)

LAS TENEBROSAS

Novela de ambiente ruso por GASTON LEROUX

—¡Tal vez no estaría a tus pies suplicándote que me devuelvas a Prisca!

—¡Ah! ¡"Tal vez, tal vez"! Has dicho "tal vez". ¡Empiezas a dudar, insensato! ¡Ah! ¡Tres veces insensato, que acusas a mi amor! Escucha, Iván Andreievich. Voy a decirte algunas cosas, pues hay cosas que es preciso que sepas. Como ésta es, según parece, la última vez que tendremos ocasión de explicarnos, es preferible que ilumine las tinieblas desde cuyo fondo me insultas... ¡Iván Andreievich, jamás hubieras sabido que te amaba, si tú no me hubieses hablado de ello, tan cortésmente, en realidad, con el revólver en la mano, y el deseo de matarme en las pupilas! ¡Sí, te he amado!... ¡No sé cómo puede amarte la otra!...

¡—Ah! ¡Te prohibo que hables de ese amor!

—¿Y por qué? ¿Lo crees más puro que el mío? El mío, que nada habrá manchado, ni siquiera tú?... Todos habrán advertido... ¡Te amaba lo suficiente para oírte, sonriente, hablar de tu amor por otra!... ¿Oyes?... sonriente. Te ha amado lo bastante para ir a buscar a esa otra, en un momento de angustia, y para decirle; "¡El la ama, es desdichado, la espera!"... ¡Y escucha todavía esto, Iván Andreievich! Como la que amabas estaba vigilada por la policía de Gunsowsky, y como era preciso "para la seguridad de vuestro amor" que esa vigilancia cesara, la Kuliguine se fué a casa de Gunsowsky y le pidió que diese órdenes en consecuencia; no habiendo querido dar esas órdenes el jefe de la Okrana, se las hizo dar a la fuerza, y tanto, que murió y que el cadáver de su agente fué encontrado, algún tiempo después, en el Neva. Eso es lo que he hecho, yo que te amaba... Eso es lo que sucedía en torno de vuestro encantador paseo a Finlandia, monseñor; y otras cosas más que lo hicieron posible... ¡Busca a alguien que haga por tí lo que hizo Elena Vladimirovna, que te amaba!

Fulminado por esta indignación santa, y comprendiendo su indignidad, Iván balbuceó:

—¡Perdón, Elena, perdón!...

—¡Y vienes a preguntarme "cuánto necesito" para devolverte a Prisca! ¿Por qué no me preguntas, desdichado, cuánto necesité para dártela?

—¡Perdón, perdón — exclamaba el gran duque, que ya no resistía a esta llama y que se sentía a su vez abrasado. ¡Soy un miserable! ¡Soy un desdichado! ¡Perdón, te creo!...

Pero Elena ya no lo escuchaba. ¡En su delirio, lanzaba todo, contaba todo, revelaba todo! El otro la había hecho sufrir demasiado, había sido demasiado injusto. ¡Hay límites para el sacrificio, para la paciencia y para todas las virtudes!

—Me han tratado como a la última de las mujeres que se venden. ¿Olvidas que el único dinero con que partiste de aquí cuando estabas proscripto por tu madre, te lo dí yo? Sí. ¡Yo me vendí! ¡Todo lo mío se vende! ¡por tí! ¡Por tí! ¡Y me he vendido por tí...! Y he vendido por tí, Iván, a una vieja bruja del Stchkutchine Dvor, una alhaja con que el príncipe Khirkof me había pagado. ¡Y sé, además, que si el príncipe Khirkof ha muerto, fué por causa tuya; y el viejo Schomberg también; y el hijo de Schomberg, también! ¡Todos muertos por la voluntad, la astucia y la abominación de la Kuliguine, para que tú pudieses, tranquilamente, muy tranquilamente, llevar en tus brazos, al fondo de Finlandia, a la mujer que amabas, Iván Andreievich!

El gran duque no respondía ya, ni la interrumpía. Aplastado, anonadado, desgarrado por el más terrible de los remordimientos, el que desgarra un corazón que se ha equivocado y que se acusa de ingratitud y de injusticia, agachada la cabeza y no se atrevía a fijar en ninguna parte su mirada huraña y desesperada...

Elena lo vió y sintió lástima. Suspendió el estallido de su cólera..., y también sintió lástima de sí misma y de su gran miseria, y, muy sencillamente, rompió a llorar.

El también lloró. Trascurrieron así varios minutos en un silencio lleno de lágrimas...

Iván se sentía culpable, consideraba su conducta tan infame y la de Elena tan sublime, que ni siquiera se atreví a pedir perdón.

Fué ella quien prosiguió con voz entrecortada y con una suavidad lamentable:

—¡Ah, sí, Iván, te he amado!... Tú no sabrás, no, tú no puedes saber cómo te he amado. Siempre he guardado ese gran secreto para mí. Si te han dicho que te amaba, es que lo han adivinado o que han sabido el culto que te había consagrado. Yo trataba de rodearme de todo lo que tú amabas, de todo lo que había estado cerca de tí, de los objetos que tú habías rozado o que había llamado un instante tu atención. Sergio, el pobre Sergio, que también murió por tí, que me había adivinado y a quien había hecho jurar que jamás te diría nada, y que jamás te lo dijo, Sergio Ivanovich me hablaba a menudo de tí... Yo iba a su casa, y mientras él trabajaba en su taller, yo me tendía en el diván, y cerrando los ojos, le decía: "Sergio, háblame de él..." ¡Jamás sabrás lo que sufrí cuando me enteré de tu amor por Prisca! ¡Y yo fuí quien te dió a Prisca, y grité de dolor, sola, durante noches enteras!... ¿He esperado que un día descubrirías por fin el fuego que ardía a tus pies? ¿Me he atrevido a esperar eso? ¡Es posible!... En todo caso, preparé el templo de tu amor, y tú lo has conocido: ¡es esa casita perdida en el Norte del mundo y que estaba llena de retratos tuyos!

"¡Y esa casa sagrada te la dí también, a tí y a Prisca!... ¿Cómo hice una cosa semejante?... ¿Cómo me despojé así, para que otra pudiese suspirar tranquilamente entre tus brazos? ¡Ah! ¿ves? Para comprender eso, Iván, hay que haber llegado al colmo del mismo colmo del dolor humano, como yo... Entonces, como ya no hay esperanza, como las más caras esperanzas han muerto, "no hay bastantes suplicios para sumergirse"... ¡Una se martiriza con furor. Una se tortura el corazón y la carne con demencia! y en jirones ya, se exclama: "¡Qué sea feliz, puesto que la ama!... ¡Yo he hecho eso, sí, Dios mío, yo he hecho todo eso!... he hecho todo eso, mi Iván, para que vengas a decirme: "¿Cuánto pides?" Eso es lo triste, ¿ves?..."

Iván estaba a sus pies, pero ella ya no lo veía. Le había tomado las manos, pero ella no lo sentía. Elena le hablaba sin mirarlo, como a una sombra que hubiese allí, además de él. ¡Cuántas veces, Dios mío, cuántas veces había hablado ella así, en voz alta, a esa sombra adorada! ¡Y cuando él, Iván, estaba tan lejos! ¡Y ahora que está allí, seguía dirigiéndose a su sombra. Con ella lloraba... Y cuando a ella le hacía reproches... y cuando, por fin, el remordimiento tumultuoso y la viva desesperación de la imagen viviente que estaba a sus pies le hubo hecho descubrir de nuevo al gran duque arrodillado, Elena se levantó para huir de ese desconocido que jamás le había comprendido, que jamás la había adivinado y que había ido allí para injuriarla de un modo infame.

Le quitó de entre las manos sus manos inconscientemente prisioneras, y lo empujó para pasar. Y el otro se aferraba a ella.

—¡Elena! ¡Elena! ¡Elena!

—¡No me haga perder tiempo, monseñor!... Me lo reprocharía después cruelmente, si volviéramos a vernos.

—¡Elena! —le suplicó. ¡Elena!

—¡Adiós, Iván! Te prometo hacer lo imposible por salvar a Prisca. Adiós.

Y desapareció.

EL GASPADINE GRAP NO ESTA CONTENTO, NI EL POBRE [illegible] TAMPOCO

Grap era soltero. Aunque era sólo un "tchinovnick", tenía la pretensión de llevar la vida elegante de los jóvenes de buena familia que tienen una gran fortuna y que la derrochan honorablemente.

LA NACION
Santiago, 28 de Mayo de 1926

LA PROTECCION A LAS INDUSTRIAS Y NUESTRA EXPANSION COMERCIAL EN AMERICA

No es la primera vez que se ofrecen fáciles mercados a nuestros productos y manufacturas en el extranjero sin que nuestra atención sea mayormente atraída por esos llamados que golpean el interés nacional.

En estos últimos días, el Ministro de Chile en Quito y el Cónsul en Colombia han enviado sugestivas informaciones a la Cancillería noticiándola de ventajosas oportunidades para nuestro comercio exterior. El Gobierno del Ecuador se preocupa en la actualidad de solucionar las consecuencias del mal año agrícola y, como uno de los primeros medios, ha recurrido a sus Cónsules en Chile a fin de que envíen prontamente datos sobre los productos cuya importación es exigida con mayor urgencia por la necesidad. Nuestro funcionario consular en Colombia informa que en ese país el calzado chileno podría competir con ventaja con el procedente de Estados Unidos.

Nos congratulamos, por lo que esa coincidencia pueda significar de beneficio para el país, de haber avanzado datos al respecto en numerosos editoriales en que hemos analizado las posibilidades de expansión económica de Chile. En el mes de Febrero último estudiábamos detenidamente el amplio campo que se ofrece a nuestros artículos manufacturados en los países Centro y Suramericanos. En lo que respecta al calzado, esos países constituyen una clientela que debía pertenecernos en alguna parte a lo menos. No es despreciable el provecho que nuestra economía podría obtener de estas transacciones. Estados Unidos exportó en los últimos once años 134 millones de pares de botas o zapatos, lo que representa más de 2,500.000,000 de pesos chilenos. En la categoría de los mercados, Cuba aparece como el cliente de más alta cuota, comprando en el año 1923, 1.889,000 pares de zapatos con un valor de 5.888,000 dólares. En importancia sigue México que, en el mismo año, adquirió en Estados Unidos 310 mil 389.

A estas cifras no puede asignárseles una importancia exclusiva, pues, en el mismo o parecido caso de Cuba y México se encuentran todos los países centroamericanos y los de la parte Norte de Sur-América, especialmente Colombia. Es sabido que nuestro calzado no tiene competidor en el Perú donde satura el mercado con marcas inglesas o norteamericanas. Si esto ocurre en un país que no demuestra ni pone ningún interés en fomentar el intercambio comercial con el nuestro, es fácil suponer la situación privilegiada que tendría ese artículo en mercados asequibles y favorables desde todo punto de vista.

No hace mucho tiempo que el Gobierno de Colombia exteriorizó prácticamente esa buena inclinación hacia nuestra clientela, solicitando del Gobierno de Chile, previo los pagos del caso, una determinada cantidad de salitre para repartirla entre los agricultores de ese país a manera de propaganda. Ahora es Ecuador el que acude a nosotros en busca de los productos que imperiosamente necesita. Estos llamados deberían encontrarnos prontos a la respuesta, y desde hace largo tiempo venimos insistiendo pertinazmente en la manifiesta conveniencia que existe en fomentar nuestras relaciones intercambiales de todo orden de productos con las Repúblicas hispano-americanas, especialmente con Colombia y Ecuador.

A pesar de la favorable disposición de esos dos países, las cifras mínimas indican el movimiento de exportación de Chile hacia sus mercados. En 1918 exportamos a Colombia la suma de $ 2,922; en 1920, $ 235,608 y en 1924 enviamos $ 136,872. En lo que respecta al Ecuador, las cifras no son mucho más elevadas: en 1917 exportamos a ese país la suma de $ 1.020,525; en 1920, $ 2.646,918 y en 1924, $ 1.068,066. Esto es una muestra, y no muy consoladora, por cierto, de la indiferencia con que miramos nuestra expansión económica. Pero la misma pequeñez de estas cifras nos está indicando cuál es el camino que debemos seguir frente a la amistosa actitud de esos países y a la anémica situación de la potencialidad económica nacional.

Es oportuno recordar aquí que nuestra exportación a Bolivia no sólo se ha mantenido bajo un límite que dista mucho de coincidir con lo que económicamente hay derecho a esperar de ese mercado, sino que sus cifras han descendido en una forma que acusa un lamentable descuido de nuestra parte. En el año 1918 exportamos a Bolivia 23 millones 877,798; en 1920 esa cifra descendió a $ 17.942,559 y en 1924 se fijó en $ 13.342,215.

El discurso del señor Werner y el debate que se ha desarrollado últimamente en el Senado en orden a fomentar la producción nacional, dan un valor de mayor oportunidad a estas consideraciones. Es laudable el propósito perseguido y es premiosa la necesidad de que se realicen con éxito esos esfuerzos. Indiscutiblemente el mejor medio para vigorizar la capacidad productora de la industria y la agricultura, es la exploración y conquista de los mercados americanos especialmente del Pacífico que se nos ofrecen con tan favorables expectativas.

No podríamos abrigar la esperanza de que el fomento del consumo en nuestro país bastara para dar un impulso de importancia a nuestra producción manufacturera; es, sin duda, el primer paso, y no será estéril ningún esfuerzo que se haga por cumplirlo; pero nuestra capacidad de consumo es demasiado pequeña para que podamos abrigar en ella exageradas esperanzas. El caso de Estados Unidos, Inglaterra o de otros grandes países no es el nuestro; ellos podían abrigar la certidumbre de que la reserva del consumo nacional para las propias industrias era suficiente medida para vigorizar y engrandecer su producción. Nuestro mercado interno, en cambio, tiene un grado de saturación demasiado bajo para que pueda cimentarse exclusivamente sobre él la esperanza de crear una gran industria nacional. Ya algunas de nuestras industrias manufactureras desbordan el mercado del país, viven en gran parte de la exportación y no tienen otra expectativa de desarrollo que la que le abra una juiciosa política de expansión comercial en la América Latina.

Es en el exterior donde debemos buscar nuestra principal clientela. Y, al ser así, está perfectamente diseñado el papel que le incumbe al Gobierno en el logro de esta aspiración. El Ministerio de Relaciones Exteriores y el de Comercio deben concertar nuestras tentativas y convertirse en organismos reguladores de una firme y seria política de expansión económica internacional.

LA ACCION DE LA JUSTICIA EN LA VIDA DE LOS NEGOCIOS

En los primeros días de Enero del año pasado, la Excma. Corte Suprema tomó un acuerdo destinado a aplicar con mayor severidad y prontitud el marco de la ley a los delincuentes por estafa, por incendio intencional y por quiebra fraudulenta. Este acuerdo lo impuso el hecho de que casi todos los sumarios por delitos tales sufrían una peregrinación sin límites en los juzgados y reparticiones judiciales. Los abogados de los delincuentes tenían siempre a mano veinte mil recursos diversos que hacían tardar y a veces imposibilitaban del todo la acción de la justicia.

Las estafas, los incendios intencionados, las quiebras fraudulentas, las letras protestadas, los cheques sin fondos, habían pasado a ser el desayuno, el almuerzo y la comida de nuestras actividades mercantiles. Los delitos de esta naturaleza eran tan numerosos, se repetían con tanta frecuencia, que afectaban en forma palpable la prosperidad económica del país. Bastará recordar que la Liga Comercial de Santiago había tramitado en 1924 nada menos que 120 quiebras. Diez mensuales...

Estos delitos habían sembrado la desconfianza en los negocios y por consecuencia lógica había causado una restricción del crédito, con perjuicio evidente para el desarrollo de las actividades industriales y comerciales. La Corte Suprema, en presencia de tan penoso espectáculo tomó el día 3 de Enero de 1925 el acuerdo de designar a diversos Ministros de la Corte de Apelaciones para que practicaran una visita extraordinaria a los cinco Juzgados del Crimen de Santiago, con el objeto de que estos magistrados se impusieran del estado de todos los procesos por estafas, incendio y defraudaciones, y pasaran a la brevedad posible un informe al más alto tribunal de la República. Se quería así inyectar aceite en los diversos tornillos de la máquina judicial y acelerar en lo posible la marcha de los procesos y hacer más rápida la acción de la justicia.

Estos recuerdos nos ha evocado la lectura del reportaje concedido a "La Nación" del día 26 por el prestigioso abogado don Antonio Planet, que goza de notoria reputación ante los estrados judiciales. Existe en el reportaje aludido una declaración, que nos inclina a pensar que hoy nos encontramos en la misma situación del año 24. Se llama la atención al Poder Judicial acerca de "un visible malestar en el comercio a causa de las numerosas quiebras fraudulentas que se han venido sucediendo", es decir estamos en el mismo caso que ya hemos examinado y que hizo necesaria la intervención enérgica de la Suprema Corte de Justicia.

El distinguido abogado dice que existen leyes capaces para reprimir estos delitos, aún cuando reconoce que no son perfectas y deplora más que nada el dominio en el campo de la justicia de ciertas "doctrinas erradas, interpretaciones y conceptos equivocados" que han terminado por hacer ineficaz la acción de las leyes. El señor Planet elogia el acuerdo de la Corte Suprema en el sentido de que no es necesario esperar la calificación de la quiebra para proceder criminalmente en contra del fallido y estima que tal doctrina viene a velar por la pureza en los negocios.

A las diversas disposiciones legales que aplican la ley a los delincuentes por los delitos de estafa, incendio intencional, quiebra fraudulenta, ha venido agregarse el valioso decreto-ley N.o 778, que trata del arresto del fallido en forma precisa y cuya aplicación ha suscitado desgraciadamente discrepancia en el seno de los Tribunales de Justicia. Aún cuando se registra el caso del Juez del Tercer Juzgado Civil de Santiago, don Pedro Ortiz y del Juez del Quinto Juzgado, don Carlos Valdovinos, que los han aplicado sin dilación. ¿No sería conveniente que la Corte Suprema, de acuerdo con su acción de 1925, interviniera y ordenara aplicar las leyes existentes con severidad?

El señor Planet lamenta que por falta de un requisito de carácter meramente administrativo no se aplique una disposición importante del decreto-ley N.o 778 y destinada a reprimir las quiebras fraudulentas. El caso consiste en el siguiente: "Manda— dice el señor Planet—el decreto-ley N.o 778, que siempre que corresponda al Tribunal hacer el nombramiento del síndico, éste deberá ser elegido entre las personas que figuren en las listas que formarán al efecto las Cámaras de Comercio, de acuerdo con el reglamento que dictare el Presidente de la República, y que se enviará a las Cortes de Apelaciones respectivas en el mes de Enero de cada año. Esta sabia disposición— agrega— no está en práctica, porque el Ejecutivo no ha dictado la reglamentación requerida".

Si la vida de los negocios está sufriendo las consecuencias que demanda un régimen de incendios intencionales y quiebras fraudulentas, es preciso convenir en que al Poder Judicial le corresponde velar por la aplicación de todas las disposiciones legales que tiendan a reprimir estos delitos y al Poder Ejecutivo le cabe a la vez despachar el reglamento que hará más beneficiosa para la moralidad en las prácticas comerciales la aplicación del decreto-ley N.o 778 en todo su espíritu.

En todos los países existe una legislación severa para reprimir estos delitos, que importan enormes pérdidas a la actividad industrial, comercial de un pueblo y que termina por producir fenómenos de carácter económico y social de notoria gravedad. Es de esperar que entre nosotros se haga algo en este sentido y se pueda certificar la acción enérgica de la justicia y la acción oportuna del Ejecutivo.

EL ENREDO POLITICO DE RUMANIA

Las elecciones de parlamentarios, que en estos momentos se están verificando en Rumania, ponen de actualidad la vida política de ese país tan llena de alternativas y vicisitudes en los años posteriores a la guerra. Al gobierno liberal del Premier Bratiano ha sucedido en Abril del presente año el general Averesko, a raíz de las dramáticas incidencias provocadas por la abdicación del Príncipe Carol.

El partido del pueblo, que encabeza Averesko, es la fracción política a la que han ido a refugiarse los descontentos de todos los partidos políticos a raíz del desastre del año 1918. El anhelo místico del pueblo rumano reclamaba entonces hombres nuevos en la dirección de los negocios públicos y así surgió entonces la figura del general Averesko, sucediendo al Premier Bratiano. Había un ansia de depuración en las costumbres políticas, se hacía violenta la reacción en contra de los antiguos partidos turnantes en los cuales se encarnaba la amargura del desastre, y el prestigio personal de Averesko, especialmente entre los que habían ido a la guerra, le señalaron como el hombre que había de traer la restauración en medio de la vida incierta y confusa de Rumania.

El partido conservador, cuyo jefe era Pedro Carp, y el partido liberal, cuyo jefe era Juan Bratiano, eran los únicos que se disputaban el poder antes de la guerra.

Producida la gran catástrofe, el partido conservador fué partidario de la neutralidad o una intervención armada en favor de los imperios centrales. El partido liberal, que estaba a la sazón en el poder, siguió la orientación popular del partido conservador demócrata que hizo irrupción en la vida política rumana el año 1918 y que era partidario fervoroso de la intervención en favor de los aliados. Leader de los conservadores-demócratas era Take Jonesko.

La guerra fué dirigida primero por Juan Bratiano, jefe liberal que era a la vez Jefe del Gabinete y, en seguida, por un gobierno de coalición en el que participó Take Jonesco en representación de los conservadores-demócratas.

Pero, producida la defección rusa, vino al pueblo rumano una fuerte e incontrarrestable corriente de derrotismo y pesimismo que atribuía todos los males de la situación a la incapacidad de los hombres dirigentes y al fracaso de los partidos políticos históricos.

En Abril de 1918 había nacido en Moldavia la Liga del Pueblo como una reacción contra los partidos políticos. Averesko fué entonces el hombre reclamado por la situación para hacerse cargo de un gobierno que vacilaba en una atmósfera de desconfianza y descontento populares.

Paralelamente a este movimiento del partido del pueblo, los campesinos se agrupaban en un nuevo partido que tomaba cuerpo en las agrupaciones rurales. La abstención de Averesko, que contaba con grandes simpatías en el partido campesino, robusteció el movimiento de la nueva organización, y en 1919 contaba ya con tres carteras en el Gabinete y con 62 asientos en la Cámara de Diputados últimamente disuelta.

El nombre mismo del nuevo partido, derivación en sus comienzos de la Liga del Pueblo de Moldavia, le fué dando confianza y prestigio en la opinión en la que ejerció gran influencia el leader de los campesinos, Milabake, un antiguo maestro de escuela de Valachie.

El partido nacional de Transilvania, cuyo jefe es Julio Maniou, encarna la resistencia rumana contra la antigua Austria-Hungría. En la última Cámara disponía de 25 asientos.

El partido demócrata, dirigido por la personalidad eminente del profesor Jorga, no tenía una fuerte organización, contaba apenas con 5 diputados en la Cámara disuelta, no podía intervenir en el Gobierno sino en un Gabinete de coalición; su influencia derivaba de la personalidad de su jefe, universalmente respetada.

El partido socialista es una muestra elocuente de la confusión de la vida política de la Rumania actual. Hay en su seno todos los matices desde el socialista moderado al comunista fiel a los preceptos de Moscú, pasando por las organizaciones obreras nacionalistas y los socialistas adheridos a Amsterdam. Su acción a veces ha sido confundida con la del comunismo y así se explican los recios golpes que ha recibido de los partidos en el poder, especialmente durante la huelga general de 1920.

Las elecciones actuales presentan, pues, los siguientes elementos políticos que pueden tener influencia en la decisión popular: partido conservador progresista, (dirigido por Marghiloman); partido liberal, (dirigido por Bratiano); partido conservador-demócrata, (dirigido por Take Jonesko hasta su muerte ocurrida en 1923 y fusionado hoy al grupo nacional de Transilvania); partido del pueblo, (dirigido por el general Averesko); el partido nacional de Transilvania; el partido nacionaldemócrata, del profesor Jorga; el partido campesino, dirigido por Mihalake, y el partido socialista.

El partido del pueblo de Averesko está hoy aliado a Bratiano; el descontento popular se ha hecho patente por su actuación última, ya que su origen y nacimiento fué de protesta y reacción a la labor de los partidos turnantes. Alrededor de su prestigioso jefe se ha pronunciado la palabra "boulangismo" y los mismos que lo exaltaron como una última esperanza de salvación nacional son los que más combaten su política y están resueltos a infligirle una fuerte derrota en las elecciones que en este momento se están celebrando en Rumania.

Los elementos campesinos, demócratas y populares que sostienen la oposición a Averesko tienen una franca orientación izquierdista, en oposición a la de los conservadores y liberales terratenientes, que siendo antes los dos partidos políticos antagónicos se han unido ahora para defenderse, y, según los últimos cables, están seguros de su triunfo tanto en las elecciones de diputados que se están celebrando, como en las de senadores, que se celebran hoy.

DON ISMAEL VARGAS SALCEDO

El Gobierno acaba de conceder su jubilación al Administrador del Ferrocarril de Arica a La Paz, don Ismael Vargas Salcedo. En medio de la avalancha de jubilaciones, merece la de este funcionario ferroviario un elogio especial. No sería justo dejarle partir del servicio del Estado sin rendirle el homenaje a que es acreedor por sus brillantes servicios.

Se trata de un funcionario singular, que tiene 38 años de vida sobre el yunque del trabajo y de los cuales sólo uno ha permanecido en Santiago, sin haber solicitado nunca una licencia. Durante los 37 restantes parece que hubiese calzado los zapatos del Judío Errante. Ha vivido de un extremo a otro del país, de mar a cordillera. Ha pasado su vida funcionaria a lomo de mula en plena montaña o en el interior de Magallanes para ir a rematar en el ocaso de su actividad al puerto de Arica. Ha estudiado vías ferroviarias, ha ordenado después clavar el riel, ha formado parte de comisiones de límites y ha administrado ferrocarriles en casi todas las zonas del país. Casi todo lo ha hecho y poco ha dejado por hacer.

Fué nombrado para el cargo de Administrador del Ferrocarril de Arica a La Paz, la más importante de nuestras vías internacionales y llegó a este puesto en el momento más interesante para el destino de los territorios de Tacna y Arica. Su obra no puede exponerse hoy al sol de la opinión pública. Baste decir en su homenaje que el Gobierno al concederle su jubilación le ha pedido que permanezca en su puesto hasta que termine el viejo pleito. El señor Vargas Salcedo ha accedido y hasta su jubilación lo va encontrar, hoy como siempre, en el puesto del deber.

G.

Errores financieros de actualidad

por GUILLERMO EDWARDS MATTE

SUMARIO

Ya dije que en este momento hay que conquistarse malas voluntades para poder servir a la Patria.

No se busquen, pues, halagos al funcionarismo en estas líneas. No tienen objetivo electoral.

Búsquese sí la expresión desnuda de la verdad en nuestra dificilísima situación financiera que requiere remedios dolorosos, para no llegar después a resultados fatales para todos.

El objetivo de estos artículos es principalmente el de desvanecer numerosos errores de importancia que se han exteriorizado en la discusión de los proyectos financieros, y cuya difusión y aceptación en el público podrían frustrar la buena intención general de equilibrar el ejercicio financiero, y crearían una impresión injusta con relación a las causas y responsabilidades de la difícil situación del momento.

Al hablar de los errores que ponen en peligro la solución de las angustias del Erario, me refiero principalmente a los siguientes:

1.º Juicios optimistas sobre la situación anterior, o sea, sobre lo que se ha llamado el déficit de arrastre. (Discurso del Diputado Cannobio; exposición financiera del señor Magallanes);

2.º Cálculos optimistas de las entradas fiscales del año actual. (Informe de las reparticiones correspondientes al señor Ministro de Hacienda);

3.º Pensamiento de que el remedio al mal del Erario pueda aplicarse paulatinamente y no de inmediato. (Discurso de don Jorge Alessandri);

4.º Idea de que pueda prescindirse, para la solución verdadera del problema, del rescate de la mayor parte de la deuda interna y externa de Chile y de su reemplazo por otra deuda a plazo mayor y de menor servicio anual. (Noticias sobre resistencias a esa operación en el seno de la comisión del ramo en el Senado);

5.º Opinión de que sea conveniente procurar la realización global inmediata de ese rescate, y de que él pueda considerarse como un recurso de equilibrio por una suma superior a la que realmente representa en el actual ejercicio financiero. (Varios artículos periodísticos y especialmente, una de las primeras exposiciones del señor Ministro de Hacienda);

6.º Creencia de que pueda ser buen recurso de mejoría, el de reducir los gastos generales a las cifras del presupuesto de 1925. (Discurso de don Jorge Alessandri).

7.º Proposiciones que basan alguna esperanza de equilibrio en el establecimiento de nuevos impuestos, o en su aumento. (Acuerdos de Asambleas y artículos de don Conrado Ríos); y

8.º En general, todas las ideas de que la situación puede mejorarse sin radical fusión y supresión de servicios, ni cesantías de numeroso personal, ni los recursos más dolorosos que, en momentos críticos, están al alcance de un Gobierno fuerte y patriota.

Al desvanecer los errores que son fuente de injusto concepto respecto de las responsabilidades y causas de las dificultades de hoy, me ocuparé preferentemente de los que siguen:

1.º Falso concepto de que en la época revolucionaria se creó un régimen privilegiado para el Ejército y la Marina, que habrían mejorado injustamente sus sueldos en forma más ventajosa que los servicios civiles. (Discurso del Diputado señor Alessandri; pullas de los desaveriguadores y muchos otros);

2.º Creencia igualmente errónea de que, en ese mismo tiempo, los decretos-leyes fueron dictados, los nuevos puestos creados y la administración pública dirigida bajo la presión de los militares y para usufructo de ellos mismos o de sus allegados. (Artículos del señor Cox y otros);

3.º Opinión de que el exceso de personal en la administración es producto exclusivo de los decretos-leyes, y consecuencia que el público deriva de esa idea en el sentido de que las economías no pueden llegar hasta la supresión de puestos creados con anterioridad por las leyes. (Editoriales firmados por S.); y

4.º Juicio expresado en el sentido de que los aumentos de gastos y de sueldos y las creaciones de servicios de la presidencia del señor Alessandri (segunda sección), estuvieron justificados y financiados, al paso que el aumento militar del Gobierno del señor Barros Borgoño fué la verdadera causa del déficit en que hoy está el país. (Exposición del señor Magallanes).

Por hoy, en el deseo de no cansar a mis lectores, no puedo sino adelantar ese sumario de los juicios, opiniones y creencias, que combatiré y desvaneceré, y resumir las conclusiones finales que me propongo demostrar, diciendo que mantengo mis reiteradas y antipáticas afirmaciones de que se necesita una voluntad férrea en el Gobierno, para aplicar severamente una política de cesantías mucho más estricta de lo que se ha insinuado, y de que, lejos de ser el Ejército la causa de las dificultades financieras, las normas que él ha seguido o propuesto, aplicadas a los demás servicios, nos aproximarían grandemente a la situación de sensatez y equilibrio.

G. E. M.

"EL MOLINO NACIONAL NO TIENE GRANO"

Dos revoluciones para ordenarnos, para reconstituirnos, dos revoluciones cuyas idealidades casi nos convencieron; soñábamos lo que oíamos, pues que hoy despiertos, vemos que cada día es peor. El país exige a sus hijos para su restablecimiento, para su futuro orden económico el sacrificio de una cuota de sus emolumentos, exige mayor trabajo en todo orden de actividades para poder contar con los recursos que ha creído poder deducir de su productibilidad; pero nada encuentra solución; la vida sigue siempre igual; nadie quiere ni ver afectadas sus comodidades, ni activar sus esfuerzos más allá de lo que requiere y dictamina el egoísmo.

Sin embargo, podríamos establecer que los $ 60.000,000 que el Estado con tanto trabajo pretende economizar, es una bagatela; el país ve, no digamos afectada, sino atacada su productibilidad por los tributos que las actuales leyes le imponen; de aquí que habrá que calcular el menor rendimiento de las entradas fiscales ateniéndose a que los capitales y riquezas, al verse amagados por tan duro castigo, estarán dispuestos a dejar nuestro país para buscar en otros, condiciones más favorables para su explotación. Igualmente será digno de estudio el ver cómo responde nuestra población a las imposiciones legales; analizar dichas imposiciones ante su capacidad de dar; el individuo está actualmente enormemente empobrecido, por el doble aspecto que representan sus necesidades aumentadas por las exigencias sociales y por el alto precio de los más vitales recursos. El nivel medio de la vida es actualmente en nuestro país más alto que en cualquier otro país extranjero, a pesar de no ser tan densamente poblado, ni de haberse colocado a sus fuentes de producción en el caso de tener que responder a una utilidad mínima en la repartición económica de sus entradas.

Dice Walthen Rathenau: "La verdad desnuda es ésta: caminamos hacia la dictadura, hacia la proletaria o hacia la pretoriana".

"¿Por qué? Porque el molino nacional no tiene grano y la piedra se desgasta en vez de moler, porque no se trabaja".

"Cuanto menos se produce, más desmedidamente aumenta el valor de la mercancía, baja el del dinero, sube el salario, desciende el poder adquisitivo de la moneda. El patrimonio nacional determina la situación general del país; cuando no se le utiliza no tiene valor; ya hoy la máquina nacional está muy desgastada; dentro de pocos años no se podrá trabajar con ella".

Las exigencias del Estado no sólo han atacado en su afán de gravar no sólo la renta; en su falta de método y de estudio, se ha atacado también el trabajo; en su tenaz persecución al capital, ha ido castigándose fuertemente y en primer lugar, a la tierra, a sus elementos de cultivo y así se ha seguido sin buscar los alcances de los daños que todo esto acarrearía. Dos mil millones produce Chile; dos mil millones que deben producir para el Estado un mil. Esto es más que la socialización, porque aquí no se ha respetado ni los alicientes de continuar produciendo, ya que no hay amparo ni fomento alguno para ninguna de nuestras fuentes de producción; no hay compensación de ninguna especie ni para soportar tan fuertes gravámenes, ni en los retornos de los servicios fiscales, servicios en cuyo rodaje sufrimos las consecuencias del desorden y de la anarquía.

Nosotros sufrimos, nuestro pueblo sufre y no creemos que este estado de cosas sea eterno; es necesario que el país vea compensado sus pesares; es necesario que esa falange que vive a costa del único que hoy día tiene recursos que están costando al país muchos años de progreso: el Estado, sean sometidos a los límites de

nuestra capacidad tributaria; es necesario que el Gobierno estudie nuestra capacidad productora y aliviane el pesado fardo contributivo que se ha impuesto; es necesario que el poder conferido por el pueblo responda a las exigencias del pueblo que pide se vele por sus necesidades.

$ 60.000,000.00 de pesos es una economía que no responde a las necesidades de asegurarnos un porvenir mejor; si el pueblo comprendiera a quien le cuesta responder a las exigencias del dinero que se necesita para pagar a tan-

representantes elevar la voz muy alto y secundar en forma enérgica las peticiones actuales en bien de nuestras economías. Este país quiere trabajar, puede trabajar; pero hay que impulsarlo en sus buenas intenciones y no como ahora entorpecérselas; si queremos crearnos una existencia real, propia y autónoma, libre de cuidados y miserias, debemos adoptar como decisión creadora la de una nueva economía, no mirando sino el fin perseguido, cual es la seguridad de nuestro progreso colectivo.

NICANOR ALLENDE NAVARRO

Acuérdese de Pierrot

VENDEMOS
Magníficas Residencias
EN SANTO DOMINGO próxima a Teatinos, gran residencia moderna. Precio: 260 mil pesos.
EN MERCED muy bien situada, extensa residencia en dos pisos, confortable y cómoda. Precio: $ 300,000.
EN DIECIOCHO gran casa de un piso, muy cómoda con gran extensión, se vende por liquidación de comunidad, en sólo $ 255,000.
EN CUMMING muy bien situada, edificio recién construído, dos casas. Precio: $ 146,000.
AL LADO DE V. MACKENNA Y PLAZA ITALIA, gran edificio moderno, compuesto de dos casas de lujo, hecho a todo costo. Precio: $ 240,000.
EN MONEDA cerca de San Antonio, edificio de dos pisos, dos grandes casas independientes, 1,000 metros cuadrados. Precio: $ 475,000.
ALEJANDRO GREENE CRUZAT
Abogado y Corredor de Comercio
SECCION PROPIEDADES URBANAS
OSCAR GREENE VALVERDE
TEATINOS 86 — CASILLA 3722

SEÑORAS:
HOY VIERNES Y MAÑANA SABADO OBSEQUIAREMOS
una polvera cómoda y elegante a cada persona que compre 1|2 kilo de cualquiera de las 22 clases de té que vendemos
Campbell Bros
Unica Casa especialista en tées.
HUERFANOS 854,
FRENTE A GATH Y CHAVES

ALQUILO
OFICINAS Y DEPARTAMENTOS PARA PROFESIONALES, EN CALLE COMPAÑIA AL LADO DE "EL MERCURIO"
CANON DE $ 80 A $ 200
CASA AMOBLADA
En calle Huérfanos, de esquina: altos recién construídos, cuatro dormitorios, hall, salita, escritorio, comedor, toilette dependencias, patio con jardín, GARAGE con habitaciones. Canon: $ 1,000.
CARLOS OSSANDON B.
168 — BANDERA — 168

CIGARRILLOS CABECEADOS
ORO
M R
PAPEL MAIZ
CORRIENTES 20 cts
ESPECIALES 40 cts

CARBON
DE QUILLAY $ 9.50
desde cinco sacos, a domicilio.
COPIAPO 330

DEPARTAMENTO
de tres piezas con muebles o sin ellos se arrienda con baño. O dos dormitorios con baño.
MAESTRANZA 578

INFORMACIONES DEL INTERIOR (DE NUESTROS CORRESPONSALES)

VALDIVIA

EL CAMPEONATO AUSTRAL DE ATLETISMO SE VERIFICARA LOS DIAS 29 Y 30

(De nuestro Corresponsal, por Telégrafo)

LA UNION, 27.— Durante los días 22 y 23 del presente mes, se debió efectuar en esta ciudad el campeonato austral de atletismo entre las Asociaciones de Temuco, Valdivia, Osorno y La Unión, pero algunos inconvenientes hicieron que fuera postergado para los días 29 y 30 de este mismo mes.

Durante esta competencia se disputará una gran copa Municipal, la que deberá ser ganada tres años por una delegación. Hay también otros premios individuales y por equipos. —**(Chacón)**.

Noticias sociales de La UNION

(De nuestro corresponsal, por telégrafo)

LA UNION, 27.—Ha llegado a ésta, el Diputado don Leonardo Chacón.

—Con motivo de su onomástico, ha sido felicitado por sus relaciones, don Carlos Yung.— **(Chacón)**.

Matrimonio concertado

(De nuestro corresponsal, por telégrafo)

VALDIVIA, 27.— Se ha concertado el matrimonio del señor Alfonso Conlledo, con la señorita Yolanda Montecinos.—**(Barra)**.

Los agricultores de Osorno se ocupan de la constitución de la propiedad

(De nuestro corresponsal, por telégrafo)

VALDIVIA, 27.— En la noche de hoy se celebró en Osorno, una gran asamblea de agricultores, para tratar sobre la constitución de la propiedad austral.—**(Barar)**.

Terna para procurador de Valdivia

(De nuestro corresponsal, por telégrafo)

VALDIVIA, 27.— La I. Corte de Apelaciones de esta ciudad formó la siguiente terna para procurador: señores: Osvaldo Milnes, Alvaro Riveros y Carlos Veloso.—**(Barra)**.

Arreglos a la Plaza de La Unión

(De nuestro corresponsal, por telégrafo)

LA UNION, 27.— Se ha dado principio al embaldosamiento de la parte circular de la Plaza de la Concordia.

Este trabajo significará un marcado adelanto local.—**(Chacón)**.

Numerosos electores que no sufragaron fueron condenados en La Unión

(De nuestro corresponsal, por telégrafo)

LA UNION, 27.— Cientos de personas que no sufragaron durante las elecciones presidenciales y parlamentarias últimas, fueron llamadas hoy ante el juez del crimen, a justificar la causa que les impidió votar.

Varios de estos infractores fueron condenados.—**(Chacón)**

SANTIAGO

POBLACION "EL MIRADOR"

SAN BERNARDO, 27.— Entre los numerosos proyectos de poblaciones recomendados por el Consejo Superior de Bienestar Social, el de mayor importancia, tanto por su valor como por la naturaleza de las construcciones es, sin duda, el que se refiere a la Población "El Mirador" de San Bernardo. En la sesión especial que celebró el Consejo de la Caja de Crédito Hipotecario, el 19 del presente, se acordó un préstamo a la firma constructora, Humberto Pizarro y Cía. Ltda. de $ 3.420,000.

Se ve, pues, que la ley de Habitaciones Baratas está dando frutos y se ve también que los organismos encargados por la ley, de su realización, inspirados como han demostrado estar en patrióticos propósitos de dar solución adecuada a este problema social, llenan su cometido en forma digna de todo encomio.

Unánimemente se reconoce en San Bernardo que esta base de progreso que significa la nueva población, lo debe en gran parte a los Consejos de Bienestar Social y de la Caja de Crédito Hipotecario, que han sabido hacer justicia a la firma constructora, reconociendo la bondad de su proyecto.

Pronto se dará vigoroso impulso a las faenas y en un plazo no lejano, San Bernardo contará, en su barrio Oriente, con una población modelo.— **(Alarcón)**.

COLCHAGUA

LOS VECINOS DE SAN FERNANDO ESTUDIAN EL PROBLEMA DE LA HACIENDA TARINANA

(De nuestro Corresponsal, por Telégrafo)

SAN FERNANDO 27. — Hoy a las 6 P. M., se reunieron en la Sala Municipal numerosos representantes de sociedades obreras, gremiales y sindicalistas, de asambleas políticas y algunos periodistas, con el fin de tratar el asunto de la hacienda Tarinana.

Durante esta reunión se nombró un comité provisorio que presidirá, don Alberto Rivadeneira Palacios, para que organice los trabajos.

Se acordó también invitar a una próxima sesión a todas las instituciones en general y a la representación parlamentaria en general, con el objeto de orientar una campaña y formular peticiones al Gobierno, después de celebrar un gran comicio.

En el curso de esta reunión se acordó también designar dos abogados para que estudien lo relacionado con las habitaciones baratas. Estos dos jurisconsultos informarán al Comité sobre el particular.

Finalmente se acordó pedir al Primer Alcalde, disponga el funcionamiento de una feria libre. — **Mesías**.

Accidente ferroviario

(De nuestro corresponsal, en San Vicente

SAN VICENTE DE TAGUA TAGUA, 26. — Anoche, más o menos como a las ocho, el tren sobornalero, a cargo del conductor don Domingo Labrín, que hace su recorrido entre Santiago y Las Cabras, sufrió un accidente entre las estaciones de Requehua y San Vicente, debido a que una bodega inglesa se saltó de la línea, quedando tres carros desrrielados. El tren de pasajeros sufrió un atraso de dos horas.

Los perjuicios causados en el material, son de poca consideración.

El Club Social de San Vicente elige su nuevo Directorio

El Club Social en sesión celebrada últimamente, eligió su nuevo directorio, quedando constituído en la siguiente forma:

Presidente, don Nicolás Larraín Prieto.

Vice-presidente, don Benjamín Silva.

Secretario, don Isaías Martino.

Pro-secretario, don Elizardo Barker.

Tesorero, don Luis Aguirre.

Pro-tesorero, don Florencio Mendiluci.

Bibliotecario, don Guillermo Hevia.

Directores: don Manuel Aguirre, don Domingo Berardi, don Ramiro González y don Francisco Ubilla.

Según los propósitos manifestados por varios socios, en esta sesión, se espera un mejoramiento efectivo en este prestigioso centro social.

FALLECIMIENTO

SAN VICENTE DE TAGUA TAGUA.— El Miércoles se efectuaron los funerales de la respetable señora Emilia Guerrero de Torrealba, cuyo fallecimiento ha causado hondo pesar en esta ciudad.

NUEVO PERIODICO

El Jueves próximo aparecerá en esta ciudad un nuevo periódico, titulado: "La Voz de San Vicente", bajo la dirección del conocido periodista local don Absalón Carrasco. —**(Correa)**.

ANTOFAGASTA

Un gran circo de fieras a Iquique

(De nuestro corresponsal, por telégrafo)

TOCOPILLA 27.—Después de una corta temporada, se dirigió a Iquique en el vapor "Perú", el gran circo de fieras Dunbar y Schweyer.

—La Empresa Teatrol Bidweel e Hijo ha iniciado la construcción de un cómodo teatro, en lugar del vetusto Variedades.

Los planos han sido confeccionados por el arquitecto don Homero Lois Fraga.—**Molina**.

CHILOE

EL JEFE DE LA POLICIA DE ANCUD DA A CONOCER E LAS ESCUELAS LA MISION DEL GUARDIAN

(De nuestro Corresponsal, por Telégrafo)

ANCUD, 27.— El jefe de la policía, don Marcial Drago Ramírez, autorizado por el Visitador de Escuelas, ha empezado a recorrer los planteles educacionales, dando conferencias acerca del papel que debe desempeñar el guardián en la sociedad.

Gracias al celo de este funcionario, se observa en esta ciudad extricto cumplimiento de la ley instrucción primaria obligatoria. **(Ochoa)**.

Los servicios de impuestos internos

ANCUD, 27.— Ha llegado a esta ciudad, a hacerce cargo de jefe del servicio de impuestos internos de la provincia, don Ernesto Alvarez, que desempeñaba el mismo cargo en el departamento de La Unión.

Luego después de la llegada de este jefe, el sub-inspector don Carlos Ruz y el contador, don Francisco Soza, se dirigieron a Castro, en cumplimiento de una misión especial, cual es la de dejar al día estos servicios que no funcionaban desde hace tres años.

En esta ciudad, los señores Ruz y Soza, después de un trabajo abrumador, han logrado liquidar las contribuciones de 1925 y el primer semestre de 1926.—**(Ochoa)**.

COQUIMBO

La jira del equipo "Brigada Central" causa entusiasmo entre los deportistas

(De nuestro corresponsal, por telégrafo)

LA SERENA, 26.—Ha despertado gran entusiasmo en los círculos deportivos de esta ciudad, la venida del equipo de la "Brigada Central", de Santiago, que jugará con las Ligas de La Serena, Coquimbo y Ovalle.

—**La Compañía de Operetas Giromelle Ping**, se estrenará el Domingo en esta ciudad.—**(Rodríguez)**.

LINARES

El Liceo de Linares despide a un profesor

LINARES, 27.— En la tarde de hoy se llevó a cabo en el gimnasio del Liceo de Hombres, una simpática manifestación, que los alumnos del establecimiento habían organizado para despedir al profesor de religión, Pbro. Abel Leiva, con motivo de su translado a Parral.

Presidió la fiesta el Rector del Liceo y concurrieron todos los profesores y alumnos. Estos últimos desarrollaron un buena programa literario.

El señor Leiva agradeció la manifestación y tuvo frases bondadosas para con los educandos. — **(Reyes)**.

CAUTIN

EL LICEO DE HOMBRES ESTA A PUNTO DE SER DECLARADO INSALUBRE

(De nuestro Corresponsal, por Telégrafo)

TEMUCO.—Los diarios de la localidad han seguido una campaña a fin de obtener el arreglo del local en que funciona el Liceo de Hombres, y que se encuentra en el más deplorable de los estados.

Para tratar sobre éste, y otros importantes asuntos que dicen relación con el funcionamiento del establecimiento, se efectuó hace algunos días una reunión en la oficina del rector, reunión a la que concurrieron todos los profesores del Liceo.

Después de discutir ampliamente el asunto que motivó la reunión, se acordó esperar la visita de inspección que hará el Intendente de la Provincia para llegar a conclus definitivas.

Por otra parte, existe el temor que el edificio del Liceo pueda declarado insalubre, en vista de no reune los requisitos a que se refiere la Ley de la Vivienda.

Se ha hecho presente que el Fi paga por arrendamiento del local suma de 20,000 pesos al año, y q su propietario se ha negado en petidas ocasiones, a efectuar las paraciones más indispensables. T poco ha accedido a que se re el canon de arrendamiento a 15 pesos, con lo que se podrían co los trabajos de reparación.

ÑUBLE

EL INTENDENTE DE ÑUBLE DECRETARA LA CLAUSURA DE LAS CASAS SIN ALCANTARILLADO

(De nuestro Corresponsal, por Telégrafo)

CHILLAN, 27.— El Intendente de la Provincia conferenció con los miembros de la Junta Municipal de Sanidad, respecto al estado sanitario de la ciudad, acordando proceder enérgicamente contra todas aquellas propiedades que no tengan servicio de alcantarillado domiciliario.

El señor Intendente agregó que denaría la clausura de las casas vez vencido el plazo de la notificación.—**(Lagos)**

$ 229,187 para reparar los caminos de Chillán

(De nuestro corresponsal, por telégrafo)

CHILLAN, 27.— El Ingeniero de la Provincia ha terminado el presupuesto para la inversión de fondos destinados a arreglos de los caminos del departamento de Chillán, el que asciende a la suma de 229,187 pesos.

La distribución definitiva deberá hacerla la Junta Departamental de Caminos.

VALPARAISO

"Hoy por hoy el petróleo es el negocio más interesante del mundo"

NOS DIJO EL GERENTE DE LA COMPAÑIA PETROLIFERA CHILENO-MEXICANA, DON MANUEL OSSA, AL DESEMBARCAR EN VALPARAISO

Después de dos años de estada en México regresó ayer a Valparaíso el Gerente de la Compañía Petrolífera Chileno-Mexicana, don Manuel Ossa S. M.

Con el objeto de conocer la opinión de este conocido industrial sobre el estado actual de la República Mexicana y de la situación de nuestra principal industria en el extranjero, nos acercamos a él a fin de obtener declaraciones que seguramente son de interés para nuestros lectores.

Interrogamos al señor Ossa sobre el estado actual de México. A este respecto nos dijo entre otras cosas, lo siguiente:

—La situación actual se caracteriza por un Gobierno fuerte que está colocando al país en un pie de orden y prosperidad.

Las últimas leyes sobre el petróleo y extranjería que trajeron ciertas dificultades entre México y los Estados Unidos de Norte América han sido definitivamente puestas en vigencia con la aceptación del último de los Gobiernos nombrados.

Sobre las relaciones entre Chile y México, el señor Ossa nos dijo:

—Sinceramente, los mexicanos son nuestros amigos. Es el pueblo más parecido al nuestro por su sentimiento de cariño hacia su patria y por su altivez.

En seguida el señor Ossa nos habló de la magnífica labor desarrollada por el Ministro señor Bermúdez y se extendió en consideraciones respecto del buen pie en que se encuentra la Legación de Chile. No dejó, por cierto, de referirse en términos elocuentes nuestro entrevistado respecto de la encomiástica labor del Cónsul de Chile, en México, señor Manuel Novoa Torres, funcionario que goza de gran prestigio.

Interrogado el señor Ossa sobre el problema de Tacna y Arica, nos manifestó lo siguiente:

—Tengo la impresión, por lo que oí en los círculos sociales que me tocó frecuentar y por la actitud general de la prensa mexicana que existe en ese país gran simpatía por Chile.

—Y el problema social en México? preguntamos.

—Considero que México,— nos respondió,—es el país que en América va a la avanzada, en forma razonable, en la evolución que en este sentido se opera en el mundo entero.

Se ha hecho, sin lugar a dudas, el mayor ensayo para dar a la gran masa de los habitantes el máximum de facilidades y bienestar para la vida.

En la aplicación de las leyes sociales, que son muy parecidas a las últimamente dictadas en nuestro país, se ha procedido y se procede con un alto espíritu de igualdad y de respeto a todos, lo que ha permitido a la clase obrera tener ingerencia directa en la marcha general de la Nación.

Entre las grandes agrupaciones sociales que se destacan en México sobresale la "Crom" que quiere decir Convención Regional Obrera Mexicana, y cuyo jefe es el actual Ministro de Industria, señor Morones.

En cuanto al objeto de la misión del señor Ossa en México, nos declaró, entre otras cosas lo siguiente:

—Hoy por hoy el petróleo es el negocio más interesante que hay en el mundo, estando la mayor parte de los negocios petrolíferos en México en mano de capitalistas norteamericanos.

La Compañía Chilena tiene una concesión del Gobierno Mexicano sumamente interesante y tiene también algunos terrenos en los cuales se pueden hacer perforaciones igualmente interesantes. La falta de fondos impidió a la Compañía desarrollar en debida forma sus trabajos.

Abrigo la esperanza de que los capitalistas chilenos se den cuenta por los antecedentes que traigo de la importancia del negocio que tienen entre manos para que procedan a reunir un capital sólido para ir a obtener un resultado completamente favorable a sus esfuerzos.

Terminó el señor Ossa sus interesantes declaraciones, manifestándonos que en el desempeño de su misión industrial sólo ha recibido atenciones y facilidades del Gobierno mexicano.

MOVIMIENTO MARITIMO

Valparaíso, 27 de Mayo

HOY LLEGAN:
El Chile, de Arica.
El Margit, de Iquique.

HOY SALEN:
El Fresia, para Arica.
El Palena, para Guayaquil.
El Chile, para San Antonio.
El Aconsagua, para San Antonio.

EL SABADO LLEGAN:
El Amsterdam, de Amberes.
El Plum Branch, de Liverpool

EL SABADO SALEN:
El Bet Chala, para Arica.
El Margit, para Iquique.
El Ancud, para Puerto Montt.

La exoneración del subdelegado marítimo de la Isla de Pascua

Ha sido separado de su puesto el subdelegado marítimo de la Isla de Pascua, don Exequiel Acuña, designándose en su reemplazo al oficial del Registro Civil de dicha Isla, señor Carlos Recabarren.

EN LA TARDE DE HOY FONDEARA EN VALPARAISO LA "BAQUEDANO". — En la Dirección General de la Armada se recibió una comunicación en que se daba cuenta que ayer a las 2 de la tarde abandonó el puerto de Talcahuano el buque escuela corbeta "General Baquedano", navegando a vapor en demanda de Valparaíso.

La corbeta fondeará en este puerto en la tarde de hoy.

La Superioridad Naval dispondrá hoy o mañana el día en que se debe efectuar el trasbordo del curso de guardiamarinas.

EL NUEVO ADICTO NAVAL ARGENTINO EN CHILE. — Por el expreso de la mañana de hoy llegará este puerto el nuevo adicto naval argentino en Chile, comandante Zirmerman, quien vendrá acompañado del ex-adicto, comandante Euquizar, con el objeto de presentarlo al Director General de la Armada.

Los marinos argentinos pasarán en seguida a saludar a todos los directores particulares de la Armada y al jefe del Estado Mayor.

LOS ULTIMOS RETIROS. — Se han concedido retiro absoluto de la Armada al ingeniero de corbeta don Rubén Caceres, y al oficial mayor de 1.a clase, don Carlos A. Conde M.

EL TURNO DE LA MOCHA EN JUNIO. — El turno de recalada en la Mocha, correspondiente al mes de Junio, lo hará un vapor de los señores R. W. James y Cía., indicando oportunamente el nombre del barco y fecha.

VENTA DEL VAPOR "ALEJANDRO" A TYRER Y CIA. — La firma naviera Braun y Blanchard vendió a los señores Tyrer y Cía., Ltda., el vapor "Alejandro", en la suma de 270,000 pesos.

El barco ha sido inscrito en la Dirección del Territorio Marítimo bajo el nuevo nombre de "Ancud", y será dedicado al cabotaje.

GOBERNADOR MARITIMO DE ACONCAGUA. — Gobernador Marítimo de Aconcagua, subdelegación de Los Vilos, el señor Alberto González

LOS ULTIMOS NOMBRAMIENTOS EN LA ARMADA. — Han sido nombrados ingenieros segundos loterceros, señores: Ricardo Vega, Jorge Cubillos y Jorge Bambach; contadores 3.os de la Armada los señores Carlos Vidaurre y Antonio Berthelon.

Asimismo han sido nombrados oficial 1.o de la Comandancia de los Arsenales, el señor Juan Arestizabal B., y para igual cargo en la Comisaría del Material, al señor Francisco Sagredo; oficial 2.o, el 3.o don Arístides Valenzuela, oficial, 3.o, el 4.o don Luis Brandt H., y 4.o, al señor Jorge Gallardo A.

LA ESCUADRA ACTIVA ZARPARA HOY DE TONGOY A COQUIMBO. — Regresará a Puerto Aldea en una semana más. — El Comandante en jefe de la Escuadra Activa, contralmirante don Braulio Bahamondes, comunicó ayer a la Dirección General de la Armada que las unidades que estaban bajo su mando; se encontraban en faenas de alistamiento para zarpar a Coquimbo.

La Escuadra Activa zarpará hoy a Coquimbo con el objeto de dar permiso a la gente, renovar los víveres y embarcar carbón, permaneciendo en ese puerto durante una semana.

Después de permanecer fondeada allí una semana, las unidades regresarán a Puerto Aldea con el objeto de continuar en el desarrollo del programa de ejercicios de Invierno.

LA CORTE DE APELACIONES ACORDO AYER DAR POR TERMINADA

LA VISITA EN EL SUMARIO DEL BANCO ESPAÑOL.—PASA A CONOCER EN EL PROCESO EL 4.o JUZGADO DEL CRIMEN

En la tarde de ayer la Corte de Apelaciones de este puerto se reunió en Tribunal Pleno para tomar un acuerdo referente al sumario por estafa al Banco Español, en que ha venido conociendo el Ministro señor Oyanedel.

Luego de imponerse de una comunicación del Ministro nombrado en que da cuenta de las dilige practicadas en la sustanciación causa que se encuentra ya a la del Promotor Fiscal y de con opinión de los Ministros, el Trib acordó dar por terminada la y que el proceso debe pasar al to juzgado del crimen que se traba de turno cuando se inició mario.

AUMENTO DE DOTACION DE LA ESCUELA DE TORPEDOS. — Ha sido aumentada la dotación reglamentaria de la Escuela de Torpedos en un sargento 2.o preceptor.

PROFESOR DE LA ESCUELA DE PILOTINES. — Profesor de la Escuela de Pilotines, ha sido nombrado el señor Eloy Sagredo.

Grace Line

Servicio rápido de pasajeros para Antofagasta, Iquique, Arica, Mollendo, Callao, Salaverry, Talara, Balboa, Cristóbal y

NUEVA YORK

"SANTA LUISA"

saldrá de VALPARAISO, el 9 de Junio, a la 1 P. M.
"SANTA ELISA" ... JUNIO 21
"SANTA TERESA" ... JUNIO 22
"SANTA ANA" ... JULIO 7

New Orleans and South American Steamship Co. Servicio mensual de vapores de carga desde New Orleans (EE. UU.) a puertos chilenos y vice-versa.

GRACE Y Cía. (CHILE S. A.)
HUERFANOS N.o 1189 — SANTIAGO

SOCIEDAD ANONIMA COMERCIAL BRAUN y BLANCHARD

Servicio de pasajeros y carga para el Norte y Sur del País
Salidas cada 21 días a Punta Arenas y semanales a Arica.

Vapor 'Valparaíso' 17 DE JUNIO — con escala en San Antonio, Tomé, Talcahuano, Coronel, Corral, Puerto Montt, Castro, Quellón y Punta Arenas.

"Magallanes" 1.o DE JUNIO — con escala en Coquimbo, Huasco, Caldera Chañaral, Taltal, Antofagasta, Mejillones, Gatico, Tocopilla, Iquique y Arica

AGENCIA EN SANTIAGO:
Blanchard y Puelma Ltda. Huérfanos 1059. Teléfono Inglés 4952, Casilla 1123

N|O.

C. S. A. V.

SERVICIO MENSUAL A NUEVA YORK EN 18 DIAS
"ACONCAGUA" LUNES 31 DE MAYO A LAS 4 P. M.
con escalas en ANTOFAGASTA, IQUIQUE, ARICA, CALLAO y CRISTOBAL.

SERVICIO QUINCENAL A GUAYAQUIL (Ecuador)
"PALENA" VIERNES 28 DE MAYO A LAS 6 P. M.
con escalas en Coquimbo, Antofagasta, Gatico, Tocopilla, Iquique, Caleta Buena, Arica y puertos peruanos.

SERVICIO QUINCENAL A PIMENTEL (Perú)
"CACHAPOAL" Viernes 4 de Junio, a las 6 P. M.
con escalas en Coquimbo, Huasco, Caldera, Chañaral, Taltal, Antofagasta, Iquique, Arica y puertos peruanos.

VIAJE EXTRAORDINARIO
"IMPERIAL" Para ARICA e intermedios, el MARTES 1.º de Junio, a las 6 P. M.

VALPARAISO A PENCO, LOTA, TOME Y TALCAHUANO
SALIDAS DE VALPARAISO TODOS LOS MIERCOLES

CIA. SUD AMERICANA DE VAPORES
WESSEL, DUVAL y Cía. Huérfanos esquina Morandé Agentes
Cía. TRANSPORTES UNIDOS Estado esquina Delicias Sub-Agentes

P. S. N. C.

VAPORES PARA EUROPA

Vía Canal Panamá

OROYA. . . 5 de Junio
ORIANA. . . 19 de Junio
"ORCOMA" . . 3 de Julio
Viaje rápido)
P. M.
Para Antofagasta, Mejillones, Iquique, Arica, Mollendo, Callao, Balboa, Cristóbal, La Habana, Coruña, Santander, La Pallice y Liverpool.

Por estos vapores se expenden boletos de segunda clase para Europa y puertos de la Costa, a precios convenientes.

VAPORES PARA NUEVA YORK

ESSEQUIBO. . . 16 de Junio
EBRO. . . . 14 de Julio
ESSEQUIBO. . . 11 de Agosto
P. M.
Para Antofagasta, Iquique, Arica, Mollendo, Callao, Salaverry, Payta, Balboa, Cristóbal, La Habana y Nueva York.

R. M. S. P.

SERVICIO RAPIDO DE LUJO DESDE Buenos Aires a Europa

PROXIMAS SALIDAS DE LOS AFAMADOS VAPORES "A"
VIAJES RAPIDOS A LISBOA EN 18 DIAS; CHERBURGO Y SOUTHAMPTON EN 19 DIAS

ARLANZA . . . . 2 de JUNIO
AVON . . . . 12 de JUNIO
ALMANZORA . . . . 23 de JUNIO
ANDES . . . . 3 de JULIO
ASTURIAS . . . . 21 de JULIO

PROXIMAS SALIDAS DE LA LINEA "D"

DESNA . . . 4 de JUNIO | DARRO . . 16 de JULIO
DEMERARA 2 de JULIO | DESEADO . . 30 de JULIO

VIAJES DE LLAMADA DESDE VARIOS PUNTO DE EUROPA SIRIA Y TURQUIA

SANTIAGO Agustinas 1017 — Casilla 528 THE PACIFIC STEAM NAVIGATION Co. VALPARAISO Calle Blanco — Casilla 24 V.
SUB-AGENTES EN SANTIAGO: TRASPORTES UNIDOS, ESTADO ESQUINA ALAMEDA; VILLALONGA, AGUSTINAS N.o 817.

Vapor Rápido al Norte
EL VAPOR TRANSATLANTICO DE PASAJEROS

«CHILE»

Saldrá para COQUIMBO, HUASCO, CHAÑARAL, TALTAL, ANTOFAGASTA, MEJILLONES, TOCOPILLA, IQUIQUE y ARICA.

EL MARTES 1.o DE JUNIO, A LAS 6 P. M.

Unico vapor de la costa que cuenta con gran número de camarotes de una sola persona.

Por fletes, pasajes y demás pormenores, verse con:

R. DONOSO GRILLE
Galería Alessandri N.o 237
SANTIAGO

Cía. TRANSPORTES UNIDOS
Estado, esquina Alameda
SANTIAGO

En Valparaíso: Soc. Anon. Marit. GONZALEZ SOFFIA y Cía.

Lloyd Real Holandés

Servicio Rápido de Vapores Lujosos

ENTRE BUENOS AIRES Y AMSTERDAM
Con escala en Uruguay, Brasil, Portugal, España, Francia e Inglaterra

Próximas salidas de Buenos Aires:

FLANDRIA . . . . 10 Junio | FLANDRIA . . . 19 Agosto
GELRIA . . . . 24 Junio | ZEELANDIA . . . 9 Setiembre
ZEELANDIA . . . 3 Julio | ORANIA . . . 30 Setiembre
ORANIA . . . . 29 Julio | GELRIA . . . 14 Octubre

ENRIQUE SELLER

AGENTE EXCLUSIVO
DE LA LLOYD REAL HOLANDESA EN SANTIAGO:
TEATINOS 68

N. G. I.

Línea mensual.— VALPARAISO.— Puertos del Norte.— Europa
"VENEZUELA" . . . . 2 de Julio
"BOLOGNA" . . . . 4 de Agosto
"NAPOLI" . . . . 2 de Setmbre.
"VENEZUELA" . . . . 2 de Octubre

Línea Gran Express. BUENOS AIRES—BRASIL—EUROPA
"TAORMINA" . . . . 5 de Junio
"Re VITTORIO" . . . . 15 de Junio
"DUCA ABRUZZI" . . . . 22 de Junio
"Pssa. MAFALDA" . . . . 26 de Junio
"AMERICA" . . . . 6 de Julio

Para detalles e informes dirigirse a las oficinas de:

VALPARAISO
Pasajes y Gerencias
Blanco 1186
Sección Fletes
Blanco 913

SANTIAGO
Agustinas 1042
Casilla 2759

EL PROYECTO DE FUSION DE LAS CAJAS DE AHORROS

FUE TRATADO AYER EN SESION PUBLICA DEL SENADO.—LA NUEVA INSTITUCION LLEVARA EL NOMBRE DE "CAJA NACIONAL DE AHORROS".—INTERESANTES OBSERVACIONES QUE SE HICIERON AL PROYECTO EN LA DISCUSION EN PARTICULAR

Sesión 4.a ordinaria en 27 de Mayo de 1926

Presidencia del señor Oyarzún

ESTUDIO DE LOS DECRETOS-LEYES

El señor IRARRAZAVAL.—Observa la conveniencia de que los proyectos que se refieren a decretos-leyes no vayan a la Comisión Mixta encargada del estudio de los decretos-leyes sino que a las Comisiones permanentes del Senado.

El señor CARIOLA.—Expresa que se ha desvirtuado el pensamiento que informó la creación de la Comisión Mixta encargada del estudio de los decretos-leyes, pues la labor que se confiaba a esta Comisión era el conocimiento de los decretos-leyes para que los repartiera entre las 22 Comisiones permanentes del Congreso Nacional, indicando cuáles debían ser estudiados por las Comisiones respectivas del Senado, y cuáles por las Comisiones de la Cámara de Diputados. Así se repartía entre las Comisiones de ambas Cámaras esa inmensa labor y se hacía fácil el estudio de esa materia. Pero ha ocurrido que esta Comisión Mixta se ha avocado el conocimiento de todos los decretos-leyes y se ha repartido la labor en una serie de Sub-Comisiones.

Si se sigue este procedimiento, lejos de obtenerse por esta camino un medio fácil y expedito de reformar los decretos-leyes, se habrá adoptado el sistema más largo y engorroso y esta labor demorará años de años.

AGRESION A UN PRESIDENTE DEL PARTIDO DEMOCRATA

El señor CONCHA (don Luis Enrique).—Da lectura a un telegrama en el que se le comunica que el Martes último, en la noche, fué agredido el presidente del Partido Demócrata, señor Poblete, y que estos hechos ocurren. allí con frecuencia.

FUSION DE LAS CAJAS DE AHORROS

Se entra a considerar en particular el proyecto que dispone la fusión en una sola institución, de la Caja Nacional de Ahorros y de la Caja de Ahorros de Santiago.

Se considera el artículo 1.o del proyecto.

El señor CARIOLA.—Propone se establezca en el título la palabra "Chile" y se cambie la frase "del reglamento que se dicte..." por la de "y del reglamento que dicte el Presidente de la República".

Pide la supresión del artículo 11 del proyecto, pues el Presidente tiene la facultad constitucional de dictar los reglamentos para la aplicación de las leyes, y esta facultad no se puede limitar.

El señor ECHENIQUE.— Aboga por el mantenimiento de la disposición, pues ha sigo usual establecerla en las leyes y es conveniente.

El señor BARROS JARA.—Estima indispensable esa disposición ya que no es posible introducir en una ley que no va a crear un servicio, disposiciones reglamentarias que deben establecerse después de consultar a los directores y administradores de estos servicios. Así por ejemplo, se establece que el 50 o|o se destinará a capital pero no se puede establecer la cuota que se destinará a reserva sin conocer otras destinaciones necesarias para otros objetos.

El señor URZUA.—Expresa que establecer en el texto de la ley que el reglamento tendrá valor legal significa una delegación de facultades que constitucionalmente no se puede hacer. Puede ocurrir que en el reglamento se establezcan disposiciones contrarias a la ley.

El señor TRUCCO.—Observa que eso ocurrió con la ley de Ferrocarriles que confiaba al Consejo el nombramiento del personal y en el reglamento se estableció con la aprobación del Presidente de la República.

El señor URZUA.—Observa que si no se conocen los detalles y es necesario consultar a personas interiorizadas en esto, el remedio estaría en volver el proyecto a comisión.

Recomienda el señor senador evitar las citas en la ley e incorporar el texto de las disposiciones citadas para evitar el mal de tener que consultar una biblioteca para conocer después la ley.

El señor SILVA CORTES.—Dice que la potestad de la ley es de la naturaleza expresada por los señores senadores por Chiloé y por Coquimbo.

El reglamento existe para la conveniente ejecución de la ley.

Los preceptos reglamentarios no son preceptos legislativos, y no forman parte integrante de la ley. El legislador no puede delegar sus facultades. Hay casos en que el legislador puede obligar a dictar un reglamento porque hay materias legales que no pueden resolverse bien si no se prescribe que haya un reglamento, para ejecutar la ley. El caso de las reglas del Código Civil sobre el régimen de inscripción, de los predios y del reglamento del conservador de Bienes Raíces, es un caso característico de esas situaciones. Pueden combinarse fácilmente las ideas y los propósitos de los señores Senadores, ordenándose la dictación del Reglamento dentro de breve plazo, y suprimiéndose lo que se pone para que ese reglamento se considere parte de la ley.

El señor IRARRAZAVAL. — Estima que la indicación del señor Silva Cortés puede ser redundante, ya que constitucionalmente el Presidente de la República tiene la facuutad de reglamentar la ley. Sin embargo, estas disposiciones suelen ser convenientes y necesarias en las leyes que se refieren a instituciones de larga vida en que en la ley deben establecerse las líneas generales y dejarse al Gobierno la reglamentación de sus disposiciones. Estima conveniente salvar la dificultad estableciendo que el reglamento orgánico de la institución debe ser dictado en el plazo de 60 días y aprobado por el Presidente de la República.

Cree el señor Senador indispensable establecer claramente que el Estado responde de esta institución creada y mantenida por él y que debe decirse esto en un artículo en que se diga que el Estado es responsable de las obligaciones contraídas por esta institución.

El señor SANCHEZ G. de la H.—Propone que se diga "y del reglamento que se dicte en conformidad al número 2 de la Constitución", y pide la supresión del artículo que impone al Consejo de la Caja la presentación de un reglamento. Es facultad del Presidente de la República solicitar del Consejo la elaboración de ese reglamento, pero no debe establecerse en la ley ésto, que limita una facultad constitucional.

El señor MARAMBIO.—Dice que tiene razón de ser la disposición que dice que el Consejo Directivo someterá al Presidente de la República un reglamento, pues es una tramitación especial que se establece en la ley.

El señor TRUCCO.—Propone suprimir en el Art. 1.o la frase "y del reglamento... etc."

El señor URZUA.—Propone se reserve el Estado por un artículo especial, el derecho de usar el título de esta institución y los que expresen la idea de cajas nacionales de ahorros, pues es conveniente que con esta apariencia no se funden otras instituciones que después no corresponden a su objeto, como ya ha ocurrido.

El señor MARAMBIO.—Propone e título de "Caja de Ahorros de Chile", pero es rechazada esta indicación y queda aprobado el nombre propuesto por la Comisión de "Caja Nacional de Ahorros".

Se aprueba la supresión de la frase "y del reglamento que se dicte..."

Se aprueba el inciso nuevo en que se establece que ninguna institución particular podrá establecerse con este nombre u otro que a juicio del Presidente de la República pueda confundirse con el de la institución.

Considerando el Art. 2. el señor Silva Cortés lamenta que en este caso de necesidad pública que no admite demora, se presente la primera oportunidad de disponer por ley de los bienes, derechos, acciones y obligaciones de una persona jurídica en favor de otra persona jurídica, haciendo una transferencia forzosa de propiedades, porque esta materia requiere atento estudio y no es conveniente resolverla precipitadamnte.

Esto es delicado y grave porque debemos respetar el concepto doctrinal del dominio privado y su inviolabilidad y en ningún caso será lícito apartarnos del precepto constitucional respectivo.

En orden a la Caja Nacional de Ahorros actual, está establecido que se trata de una institución del Estado con personalidad de derecho público. Con respecto a la Caja de Ahorros de Santiago, ha oído el señor senador expresar dudas sobre su personalidad de derecho privado o de derecho público.

El señor BARROS JARA.—Dice que fué establecida por la Caja de Crédito Hipotecario y hasta hoy es como una sección de esa Caja.

El señor ECHENIQUE.—La considera persona jurídica de derecho público por ser una sección de la Caja Hipotecaria que es de derecho público, y hace muy bien el señor Silva Cortés en dejar bien establecido que no se pretende infringir la Constitución.

El señor SILVA CORTES.—Expresa que tratándose de dós instituciones del Estado con personalidad de Derecho Público que se fusionarán para continuar sirviendo al pueblo en la misma forma y con los mismos fines u objetos que hasta hoy han existido y dejándose establecido para la historia de la ley que esto no será jamás un precedente contrario a la natural inteligencia y lógica interpretación del precepto constitucional sobre la propiedad privada inviolable de personas o corporaciones, parece que podemos aceptar el artículo propuesto.

Estima el señor senador que éste es el concepto de casi la unanimidad del Senado.

El señor HIDALGO.—Declara que él vita este principio sin reservas de ninguna especie.

Se aprueba el Art. 2 y se considera el Art. 3.

Se aprueba este artículo en la forma propuesta por la Comisión y con las modificaciones del señor Trucco para cambiar la palabra "fecha" por "vigencia" y del señor Irrázaval para suprimir las palabras "de reserva".

A indicación del señor Irarrázaval, se acuerda introducir un nuevo artículo que con la modificación propuesta por el sekor Ministro de Hacienda dice: "La Caja funcionará con la responsabilidad del Estado"

Se considera el Art. 4 del proyecto y queda pendiente por haber llegado la hora de levantar la sesión.

Hoy sesiona la Cámara de Diputados

En virtud del acuerdo adoptado por la Cámara en su última sesión, esta tarde celebrará esta corporación, una sesión especial para seguir discutiendo en particular el proyecto de ley de transacción.

En la última sesión quedó despachado, con varias modificaciones, el artículo 13 del proyecto.

En caso que el señor Ministro de Relaciones pueda concurrir a la sesión de hoy, se discutirá el artículo 7.o, sobre sueldos del personal diplomáticos y consular.

Comisión de Gobierno Interior

Ayer tarde se reunió la Comisión de Gobierno Interior, de la Cámara de Diputados y acordó mandar a archivo documentos y antecedentes para los cuales habían vencido los plazos Constitucionales.

Se ocupó además de diversos asuntos relacionados con el Gobierno Interior de la Cámara.

Citación a los diputados liberales

Esta tarde, a las 3.30 se reunirán en una de las salas de la Cámara los Diputados Liberales Unidos, para considerar la renuncia de los señores Serrano, Orrego y Edwards, que forman el Comité Parlamentario del Partido.

Según se nos ha informado, en esta reunión será rechazada la renuncia y se pedirá al Comité continúe actuando en representación de los Diputados del partido.

Los últimos acontecimientos estudiantiles y la reforma educacional

Casi sería superfluo preocuparse separadamente de cada uno de los conflictos estudiantiles, que en forma sistemática y periódica amenizan la vida universitaria chilena.

Creo que el actual conflicto, como todos los anteriores, no arranca su origen verdadero de la terquedad más o menos condenable de las autoridades universitarias, ni de la natural reacción un tanto violenta que dichas actitudes producen siempre en el alma juvenil.

Y aún más: creo que dentro de la actual organización universitaria, basada en principios que desconocen en absoluto la personalidad estudiantil, las autoridades educacionales no hacen otra cosa que encauzar sus procedimientos dentro de ese estrecho marco pedagógico, sin otra culpa que la de ceñirse estrictamente al anticuado medio educacional creado por la rutina y por leyes añejas.

En cada conflicto estudiantil no debemos investigar, pues, su origen inmediato, ya que, por una u otra causa, siempre se han producido y seguirán produciéndose mientras se mantenga el actual estado de cosas. Lo que hay en el fondo de todo esto es que la añeja organización universitaria, la pésima regulación de las relaciones entre profesores y alumnos y las prerrogativas y atribuciones casi policiales de que están investidas las autoridades universitarias, hacen que entre unos y otros se mantenga latente un perpetuo estado de recelos y casi podríamos decir, una eterna situación de beligerancia.

La Universidad de Chile no es como en otros países de cultura más avanzada que la nuestra, la tribuna libre para todas las ideas y para todas las ciencias; no es el hogar donde los estudiantes y los no estudiantes puedan dilucidar los problemas ideológicos que los preocupan; no es ni siquiera una buena fabricadora de profesionales, ya que los echa a luchar por la vida sin ningún otro prestigio moral que un acopio de fríos conocimientos científicos, excentos en absoluto de finalidades espirituales.

Encastillada en su labor profesionalista, se ha desentendicho sistemáticamente de toda idea de renovación y, desconociendo los avances del medio ambiente, no ha podido comprender que las sociedades modernas necesitan mentores espirituales para encauzar su desarrollo.

Los actuales dirigentes universitarios, productos de un sistema dentro del cual han desarrollado incansable y desinteresadamente sus actividades, se han compenetrado con él íntimamente y a fuerza de practicarlo han terminado por adaptarse a sus principios. De ahí la dificultad de la reforma y de ahí también la frecuencia de los conflictos estudiantiles.

Los alumnos universitarios, imbuídos en las nuevas ideas y tendencias que ya se han generalizado en nuestro medio social, llegan pletóricos de principios, rebullendo en sus cerebros el germen de todas las teorías; pero se encuentran con una Universidad emparedada en férreos y viejos programas que, desentendiéndose del factor humano se encastilla en una ciencia oficial y exclusivista. Se encuentran con autoridades que no comprenden ni respetan su personalidad y que en nombre de disciplinas ideológicas y materiales que no debieran existir, van amputando sus iniciativas, amordazando sus inquietudes espirituales y deformando paulatinamente su idiosincrasia personal. Y entonces se produce fatalmente el choque de dos generaciones, cuyas diferencias de criterio se ven lamentablemente agravadas con la incomprensión y con la intolerancia.

De aquí que nosotros no les demos a estos conflictos el carácter exclusivista de faltas a la disciplina o de simples hechos de policía, ya que ellos no son sino la natural reacción contra un sistema que contraría abiertamente la naturaleza ideológica de las nuevas generaciones y son a la vez la resultante fatal del verdadero empecinamiento con que las autoridades universitarias y los poderes públicos han mirado todo anhelo de reforma.

Los avances de nuestra cultura intelectual hacen imprescindible una pronta reforma de nuestro sistema universitario, y bajo este punto de vista, creemos que la opinión entera del país acompaña en espíritu a los estudiantes.

Nuestro deber, pues, es acelerar esta finalidad y así habremos hecho un bien efectivo a nuestra Universidad y a la vida espiritual del país.

Rafael Silva Lastra.

Concurso del Banco Central

Hace algunos días he leído un artículo firmado por el arquitecto señor R. A. Oyarzún Philippi, en el que habla del futuro edificio del Banco Central de Chile.

Dice el articulista que se ha llamado solamente a tres arquitectos para que presenten planos para este edificio, rechazando la gran mayoría de artistas que se habían presentado con el mismo objeto. Este procedimiento nos ha llamado profundamente la atención, por cuanto estas cosas que son de dominio del arte, deben tener trascendencia pública, llamando a todos los arquitectos que quieran tomar parte en un torneo como éste, pues sólo por este camino se dará a nuestros edificios oficiales la importancia estética que tanta falta les hace.

Entre los arquitectos de nuestro país, hay un buen número que tienen reconocido talento y títulos en exceso para honrar un concurso como el propuesto, y no comprendemos cómo el Consejo del Banco se niega a reconocer su verdadera conveniencia, dando al público razones sin importancia.

Estimo, como muy bien lo ha manifestado el señor Alberto Mackenna S., Presidente del Consejo de Bellas Artes, que únicamente en un concurso público se hace justicia con todos los arquitectos, teniendo igualmente el convencimiento que éste sería una verdadera revelación de la capacidad de los profesionales mencionados.

Publico estas líneas, para contribuir también por mi parte, a hacer comprender a nuestros dirigentes, sean ellos públicos o privados, todo lo que es elevado y es bello.

PABLO BURCHARD.

Santiago, 28 de Mayo de 1926.

El banquete a don Pedro Aguirre Cerda

Con todo entusiasmo han proseguido las actividades de los diversos organismos del Partido Radical para el gran banquete que se ofrecerá a don Pedro Aguirre Cerda el Domingo 29 del corriente, en el restaurant del Cerro Santa Lucía, a las 12 y media P. M.

En el día de ayer ha aumentado considerablemente la lista de adherentes y por el número de los inscritos hasta el presente, la manifestación revelará la entusiasta cooperación de los correligionarios a la labor del presidente del partido.

Las tarjetas disponibles pueden retirarse hasta el Sábado a mediodía, en el Club Radical.

Comisión de Hacienda de la Cámara de Diputados

SE APRUEBA UNA MOCION QUE MODIFICA LA LEY SOBRE LA CAJA HIPOTECARIA

Ayer, a las 5.30 de la tarde se reunió la Comisión de Hacienda de la Cámara de Diputados y se ocupó del estudio de la ley de la Caja Hipotecaria.

Se aprobó una moción presentada por el Diputado señor Ramón Gutiérrez, que modifica esta ley.

En la próxima sesión, que tendrá lugar el Jueves próximo, se considerará una moción presentada por el señor Nicasio R'amales que crea en el Banco Central de Chile una sección de préstamos para los pequeños agricultores e industriales.

Hoy se reune el Comité Parlamentario de Minoría

Hoy, a las 11 A. M. se reunirá en una de las salas de la Cámara de Diputados el Comité Parlamentario de Minoría.

En esta reunión se tratará de solidificar las bases del block de minoría y determinar la actitud de los partidos frente a algunos problemas que tratará en breve el Congreso.

PARTIDO DEMOCRATA

CENTRO DEMOCRATA FRUCTUOSO GONZALEZ, 3.a COMUNA, SECTOR YUNGAY, HERRERA 987. — Acuerdos tomados en la reunión del directorio celebrada el Jueves 27 del presente mes:

1.o Dar un baile en el local social para el día Miércoles 2 de Junio, en honor de los señores parlamentarios señores: Luis Enrique Concha, Aquiles Concha G. y Rafael Silva Lastra, cuyos fondos serán a beneficio de la institución.

2.o Manifestar a todos los socios del centro, que en la lucha para director general por Santiago, hay que sufragar por don Guillermo Bañados y por secretario, por el señor Rodólfo Ibarra V.

CENTRO DEMOCRATA "JONATAS GONZALEZ".—Av. Matta 045. —El Directorio de este centro manifiesta a los Centros y Sociedades amigas, como al público en general que hubiesen tomado entradas para la fiesta pro-imprenta del partido, que debía efectuarse el Domingo 30, por motivo de la elección de Director General del Partido, se ha suspendido hasta el Domingo 6 de Junio, siendo válidas para esta fecha las entradas expendidas.

De orden del señor presidente cítase a junta general extraordinaria para el Domingo 30 de los corrientes, a las 10 A. M.

CENTRO DEMOCRATA ARTEMIO GUTIERREZ.— Hoy, a las 8 1|2 P. M., celebrará sesión en Baquedano 868, este centro social-político.

AGRUPACION DEMOCRATA DE SANTIAGO.— San Diego 224.— En la última sesión del directorio departamental, entre otros acuerdos relacionados con la próxima elección del Domingo 30, en la que se elegirá el director general por la provincia de Santiago.

Se nombraron las siguientes comisiones receptoras:

1.a mesa, presidente, señor Ramón García; secretario, señor Carlos Araots, comisario, señor Vicente Baeza.

2.a mesa: presidente, señor José Alemán; secretario, señor Perfecto Lazo; comisario, señor Juan Isla.

3.a mesa: presidente, señor Narciso Sepúlveda; secretario, señor Genaro Araya; comisario, señor Daniel 2.o Sáez.

4.a mesa: presidente, señor Adolfo Sotomayor; secretario, señor Arturo Torres; comisario, señor José González.

5.a mesa: presidente, señor Arturo Salvo; secretario, señor Humberto Meza; comisario, señor Antonio Ibarra.

Estas comisiones estarán en el local de la Agrupación, a las 8.30 A. M.

Las agrupaciones seccionales votarán todas, tanto rurales como urbanas, en el local de la Agrupación, San Diego 224.

Los correligionarios de las agrupaciones rurales podrán pagar sus carnets a los tesoreros de cada comuna, que se encontrarán a la hora fijada en la agrupación.

También se acordó llenar la vacante de secretario de la agrupación, haciendo conjuntamente la elección el próximo Domingo, con la de director general.

Tendrán derecho a votar los inscritos en los registros hasta el número 3205.

Hoy habrá sesión de asamblea ordinaria, a las 9 P. M.

UN DIPUTADO RADICAL POR SANTIAGO IRIA COMO CANDIDATO A LA SENADURIA POR TARAPACA Y ANTOFAGASTA

EN LA VACANTE QUE QUEDARIA EN SANTIAGO, LOS PARTIDOS UNIDOS LLEVARIAN UN CANDIDATO LIBERAL.—ESTAS SON LAS GESTIONES QUE SE HAN ESTADO HACIENDO AYER ENTRE LOS PRESIDENTES DE PARTIDOS

En nuestras anteriores ediciones hemos venido informando detalladamente acerca de las gestiones que se han venido haciendo para designar el candidato de los partidos unidos para la senaturía por Tarapacá y Antofagasta.

Hace pocos días dimos a la publicidad el fallo dictado por el árbitro designado de común acuerdo por radicales y liberales, fallo según el cual la senaturía en disputa sería otorgada a este último partido.

En los círculos parlamentarios y políticos se ha venido hablando en estos últimos días de la posibilidad que el candidato liberal sea derrotado en la elección del 20 de Junio, en vista de que este partido cuenta en las provincias del norte con muy relativas fuerzas electorales.

SE INICIAN GESTIONES DE TRANSACCION

De aquí habría nacido la idea de buscar una fórmula de transacción, que asegurara para los liberales un asiento en el Congreso.

Las gestiones del caso se habrían iniciado ayer con bastante éxito y es probable que hoy o mañana se tenga ya una resolución a este respecto.

UN DIPUTADO RADICAL POR SANTIAGO IRIA COMO CANDIDATO A SENADOR POR TARAPACA Y ANTOFAGASTA

La base de la fórmula que se baraja en los círculos políticos, es la de llevar a un diputado radical por Santiago como candidato a senador por la primera circunscripción provincial y llenar la vacante que dejara éste con un candidato liberal, que iría apoyado por los partidos que firmaron los pactos electorales de Noviembre y Marzo.

Se habría buscado esta fórmula tomando en cuenta que los radicales tienen numerosas fuerzas electorales en Tarapacá y Antofagasta y que al presentarse un candidato liberal, correría el riesgo de perderse una senaturía de los partidos unidos.

SE HABRIAN HECHO YA ALGUNOS OFRECIMIENTOS

Según nuestras informaciones, se habrían hecho durante el día de ayer algunos ofrecimientos a diputados radicales por Santiago, quienes han quedado de dar su respuesta hoy o mañana.

A un diputado radical por Antofagasta se le habría hecho también este ofrecimiento, siempre que éste grantizara el triunfo de un candidato liberal en aquella provincia.

LAS GESTIONES PROSEGUIRAN HOY

Debido a que el Presidente del Partido Liberal Doctrinario, señor Francisco Garcés no se encuentra en Santiago, ha tomado la representación del partido el señor Pedro Letelier Elgart, vice-presidente liberal doctrinario, quien envió ayer un extenso telegrama al señor Garcés dándole cuenta de las gestiones que se venían haciendo y pidiéndole instrucciones para obrar en ellas.

Se estima que hoy se tendrá una respuesta del señor Garcés y que probablemente, en una reunión que celebrarán los presidentes radical y liberal, se llegará a un acuerdo sobre este punto.

LOS RADICALES DE ANTOFAGASTA ACUERDAN IR CON CANDIDATO PROPIO.—FUE PROCLAMADO EL CANDIDATO ASALARIADO, DON FRANCISCO HINOJOSA

ANTOFAGASTA, 27.—La Asamblea Radical anoche acordó ir por candidato propio en la próxima lucha senatorial, disponiendo que la elección interna para candidato se realizará el Domingo próximo.

Como se sabe, los candidatos presentados son los señores Maximiliano Poblete, Pedro Aguirre Cerda y Gustavo Schelle.

Estos acuerdos los tramitió la Asamblea de Antofagasta a todas las asambleas radicales de Tarapacá y Antofagasta.

—En gran asamblea plena, los asalariados proclamaron anoche candidato a senador al señor Francisco Hinojosa Robles. Esto se comunicó a Iquique y Santiago, pidiendo el apoyo de los comunistas; pero éstos parece que irán por candidato propio, que sería el señor Carmona.

La opinión general estima que triunfará cualquier candidato regional, antes que uno impuesto por los drgentes de Santiago, especialmente tratándose de un liberal que no tiene fuerzas.

Estas decisiones de los políticos dirigentes de Santiago, especialmenpresa en las provincias del Norte, porque parece que aún los políticos creen que las provincias son feudos de los cuales puede disponerse.— **(Barrios, corresponsal).**

NECESITASE PROFESOR

DE TELEGRAFIA MORSE

Prefiérese ex-empleado del Telégrafo. Instituto Americano de Comercio.

BANDERA 154 — 3.er PISO

INSTITUTO AMERICANO DE COMERCIO

BANDERA 154 — TERCER PISO

Abierta la matrícula para los nuevos cursos rápidos de Contabilidad, Taquigrafía, Aritmética, Redacción, Inglés y Escritura a máquina.

Cursos matutinos para jóvenes. Tardes únicamente para señoritas. Vespertinos y nocturnos para empleados.

Cursos individuales y colectivos.

$ 1.500.000,-

HA INVERTIDO EL

REGINA RESTAURANT

DE JOSE CATTANI

en experiencias y capacidad y es la razón por la cual no tiene competidores.

VISITE USTED LOS 25 COMEDORES RESERVADOS

LISTA DE PRECIOS

ENTRADAS Y FIAMBRES

Fiambre surtido	$	0.80
Carne fría con papas	$	0.60
Jamón con aceitunas	$	0.80
Salame solo	$	0.60
Anchoas a la mantequilla	$	1.00
Lengua en salsa verde	$	0.60
Patita de ternera con salsa	$	0.80
Ternera fría con papas	$	0.80
Corbina con mayonesa	$	1.40
Liza en escabeche	$	1.20
Gallina con papas y mayonesa	$	1.40
Lengua jamonada	$	0.80

SOPAS

Sopa pavesa	$	1.20
Cazuela de ave	$	1.20
Caldo de gallina	$	0.60
Ministrón	$	9.80
Valdiviano con 1 huevo	$	1.20
Consomé con Tortelini	$	1.20
Consomé con huevo	$	1.20
Cazuela de vaca	$	0.60
Cazuela de cordero	$	0.80

PESCADOS

Congrio frito	$	1.80
Choro con salsa verde	$	0.80
Corbina al horno	$	1.80
Chupín de congrio	$	2.20

ENTREMES ESPECIALES

Ragut de corderito	$	0.80
Estofado con papas	$	0.60
Tallarines Cattani	$	1.50
Ravioles especiales	$	2.00
Tortelini Boloñesa	$	2.50
1|4 pollo cacerola	$	1.80
Seso frito dorado	$	1.60
Seso a la mantequilla	$	1.40
Guatitas a la francesa	$	0.80
Patitas de ternera cacerola	$	0.80
Fritura surtida	$	1.60
Spaghetti Napolitana	$	1.50
Arroz a la Milanesa	$	1.60
Salchichas con papas o porotos	$	0.60
Queso en coche	$	1.20

LEGUMBRES Y VERDURAS

Porotos cacerola o stufato	$	0.60
Arvejitas mantequilla	$	1.20
Espinacas a la mantequilla	$	1.20
Aselga a la mantequilla	$	0.60
Papas saltadas	$	0.60
Papas fritas	$	0.80
Esaladas	$	0.60

HUEVOS Y TORTILLAS

Tortillas de Verdura	$	1.40
Tortillas de azúcar	$	1.60
Huevos al plato o copa	$	1.60
Huevos con papas fritas	$	1.80
Tortilla a la Española	$	1.60
Tortilla al Rom	$	2.60
Tortilla de jamón	$	1.80
Tortilla de queso	$	1.80

ASADOS

Chuletas de cordero con papas	$	0.80
Chuletas de ternera con papas	$	1.20
Chuletas de chancho con puré	$	1.40
Chuletas apanadas	$	1.60
Befteak con papas	$	1.60
Betteak a lo pobre	$	2.80
Chateaubriand	$	2.80

POSTRES

Flan a la vainilla	$	0.80
Panqueque con miel	$	1.20
Cognac miel	$	0.60
Plátano	$	0.40
Mermelada	$	1.00
Manzanas o peras	$	0.60
Uva rosada	$	0.80

CAFE

Café simple	$	0.40
Café express	$	0.60
Té con leche	$	0.60
Café con leche	$	0.60
Chocolate	$	1.00

VINOS

Lontué Pinot, 1 botella	$	2.00
Lontué Pinot, 1|2 botella	$	1.20
Santa Rita Corriente, 1 botella	$	2.50
Santa Rita Corriente, 1|2 botelal	$	1.40
Lontué especial, 1 botella	$	6.00
Lontué especial, 1|2 bolla	$	3.20
Urmeneta etiqueta verde, 1 botella	$	5.00
Urmeneta etiqueta verde, 1|2 botella	$	2.80
Urmeneta blanco especial, 1 botella	$	6.00
Urmeneta blanco especial, 1|2 botella	$	3.20

REGINA RESTAURANT

JOSE CATTANI S.

1019 — CALLE LAS ROSAS — 1021

SANTIAGO

EL DESCUBRIMIENTO MAS SEGURO PARA CURAR

LAS CANAS Y LA CALVICIE

LAS CANAS.— Son curadas en corto tiempo, gracias al Especifico Boliviano Benguria, premiado en varios países de Europa y Sur-América. Solicite este maravilloso reconstituyente, en Moneda 875.

LA CALVICIE.— Es curada en forma sorprendente y en muy corto tiempo, sólo basta aplicarse el tónico Benguria en el cuero Cabelludo, y en poco tiempo usted verá aparecer nuevos y abundantes Cabellos.— Acuda al Especifico Boliviano Benguria, que se vende en Moneda 875, de 9 A. M. a 7 P. M.

CASPAS.— Desaparecen en menos de diez días, gracias a la eficacia del Especifico Boliviano Benguria, tónico compuesto de Yerbas medicinales

LAS SEBORREAS.— Por muy desarrollada que esté, el Especifico la ataca directamente, terminando por completo con estas afecciones tan molestas.

Para toda enfermedad del cuero Cabelludo y del Cabello, acuda antes de todo al Especifico Boliviano Benguria; no se deje engañar por medicamentos entregados al comercio, que sólo sirven para hacer crecer las enfermedades del Cabello.

A Base Vegetal: Decoc. de Cusi-Cusi. Decoc, de Hasnu huichin. Solicite datos y prospectos en

MONEDA 875, ALTOS, Y EN DROGUERIA FRANCESA, DELICIAS 761

DR. R. BENGURIA B. —:— CASILLA 2426. —:— TELEFONO 882, SANTIAGO

EN VALPARAISO: MALA REE HNOS., CONDELL 173, Y A PRESCIUTTI, CONDELL 165

APROVECHEMOS LA LLUVIA

por ROG

ALGUNOS TRABAJOS PARA LA REGION NORTE

Los dos años últimos se han caracterizado por la ruina que han acarreado a la agricultura de secano de la región norte y de la zona de la costa de la región central.

Parece que con este invierno concluirá la situación difícil para esos territorios, pues la última lluvia es buen augurio de que seguirán otras y se podrán tener cosechas en esos campos, sobre todo si se siguen las prácticas aconsejadas para la explotación de los terrenos que se encuentran en situación tan desventajosa, por lo que respecta a la humedad que necesitan.

Rara vez se ha visto el fenómeno que se siga una serie de años extremadamente secos y aún cuando el año pasado llovió bastante más que en el año crítico y de nefasta memoria, 1924-25, sin embargo el agua caída no fué suficiente para segurar el resultado de las cosechas. Si a esto se une la forma deficiente con que se cultivan esos campos, en relación con la técnica estudiada para el cultivo de los suelos secos, se llegará a la conclusión de que el efecto producido ha sido mucho mayor que si las prácticas aconsejadas para tales casos fueran de aplicación vulgar en el sector afectado por las grandes sequías.

Con la lluvia última se inicia la gran actividad cultural en los terrenos de secano de la región norte, pues cada uno quiere sembrar el máximum que le es posible, dentro de los elementos y capital de que dispone, pues si el año resulta realmente bueno será el reembolso de la pérdida de los años malos.

Cuando se hacen trabajos ocasionales, como ocurre en la actualidad, no es posible poner en práctica los procedimientos aconsejados por la ciencia y la experiencia, pues esto implica una preparación anticipada que no ha podido efectuarse por carencia de elementos y sin contar con la seguridad de que el tiempo se mostrará propicio a las labores agrícolas. En el momento actual sólo se trata de sacar el mayor partido de la situación existente.

Desgraciadamente el partido que se podrá sacar de un año bueno será reducido, en vista de la situación de pobreza general y en especial en las zonas afectadas por la sequía, además el corto tiempo en que deben hacerse los trabajos de siembra será otro impedimento difícilmente salvable.

La principal labor cultural que puede emprenderse consiste en la siembra de cereales y en especial del trigo. Para ello se necesita disponer de animales y de semillas adecuadas a las condiciones de la región.

Sabemos que la ganadería fué diezmada por la sequía, y sólo se ha reemplazado en mínima parte. Para este evento, el empleo de los tractores será el auxiliar más poderoso de los agricultores que puedan emplearlos .

En esta ocasión debían formarse numerosas cooperativas locales que adquirieran estos implementos, para hacer un trabajo rápido y eficaz, en vista de la pobreza general de la región; pero este recurso tampoco podrá emplearse, porque la ley de cooperativas no consulta esta clase de organizaciones y con las dificultades que establece, se necesitan varios meses antes de que una cooperativa pueda principiar a actuar. De manera que hay pocas esperanzas de poder sacar partido del empleo de los tractores que salvarían una de las partes más difíciles de la situación.

Dentro de lo que es posible hacer en la situación existente, hay que sembrar en la mayor extensión, dando la preferencia a las variedades ligeras, que son las únicas que dan seguridad de éxito. Trigos y cebadas son los cereales más adecuados en estas condiciones.

Daremos la preferencia a la siembra de cebada en los terrenos muy secos, accidentados; y en aquellos en que corrientemente las lluvias son menos abundantes, como ocurre con los terrenos del interior Entre los trigos daremos la preferensia al Florence que se ha demostrado ser el más ligero y productivo en la región. Muy conveniente es sembrar semillas cosechadas en terrenos de secano (rulo) de la misma región, pues las semillas cosechadas en terrenos regados, no son resistentes a la falta de agua aun cuando correspondan a variedades resistentes a la sequedad. A continuación del Florence tenemos el Richelle lanco de Nápoles, el Chaucho, el Blanco de Ovalle, que están perfectamente adaptados a la región norte y aunque menos productivos que el Florence, siempre son un recurso para cuando no se dispone de otra semilla.

Cualquiera que sea la especie o variedad de cereal que sembremos, debemos tener presente la necesidad de sembrar muy raro para asegurar el resultado de la cosecha, en especial si se trata de terrenos muy secos.

Si el cultivo de cereales tiene una gran importancia en esa región, no la tiene menos el cultivo de plantas forrajeras resistentes a la sequedad que permitan obtener recursos para el ganado aun en años excesivamente secos.

El Atriplex semibaccata, bastante extendido en el norte, debe ser sembrado en todas partes, pues no disponemos de un recurso forrajero más importante que ésta planta para los terrenos secos de esa región, sobre todo cuando ha correspondido ampliamente a la previsión, pues ha resistido y dado forraje en el verano del año 1924-1925 a pesar de su extrema sequía.

Al lado de esta planta, que presenta condiciones extraordinarias de adaptación, debemos pensar en propagar la Pimpinella, que aunque no es tan buen forraje como el atriplex, en todo caso es un recurso forrajero y esa planta resiste a grandes sequías. En situaciones donde la sequía no sea tan extraordinaria podemos recurrir al cardo forrajero; al Cloris gayana o Rhodes grass; a la Sulla de España. Tampoco debemos despreciar los recursos naturales de la región, pues en la provincia de Coquimbo tenemos plantas valiosas de ramoneo, tales como el Atriplex coquimbano o pasto cenizo; el palo gordo o Vasconcella chilensis; la Vichilla o dichilla, el monte espinoso, etc y en general muchas plantas anuales que constituyen la vegetación natural de esa región.

No debemos conformarnos con sacar partido ocacional de la agricultura del norte; es necesario propagar las modernas prácticas de cultivo fundadas en el Dry farming para lo cual nos faltan los Campos de Ensayos y Demostraciones que den las normas y el ejemplo a los agricultores.

Necesitamos emprender un serio estudio de la mejora de los recursos forrajeros naturales de la región. Este trabajo es indispensable hacerlo en la misma región interesada, si se quiere tener resultado y no perder el tiempo efectuándolos fuera de la región donde deben emprenderse.

Es de desear que ante la cruel experiencia alcanzada con los dos años últimos, los agricultores harán un esfuerzo para preparar sus campos a la repetición de otra sequía y el Gobierno impulsará la realización de los trabajos principales que requiere esa región.

R.

EMPLEADO

bien recomendado y con práctica en taquigrafía, necesita casa mayorista. Dirigirse por carta a

Casilla 2607, SANTIAGO

NO SUFRA FRIO

Con poco dinero podrá subsanar este inconveniente comprando los cueros de Lana de Angora para piso desde $ 15 en distintos colores.

GILI HERMANOS

Bandera 748 al 752.—Delicias 2722, Portal

MEDICINA VETERINARIA

NUESTRA RAZA CABALLAR NECESITA AMPARO

por el Veterinario Dr. L. SCHMIDT HERMAN.

La población caballar en Chile, es escasa para los trabajos de agricultura.—En caso de guerra sería ésta, una de las más grandes dificultades para nuestro Ejército.— Los caballos son tan importantes como los soldados y las municiones; sin ellos no existe la caballería, no se puede transportar cañones, ambulancias ni víveres

En Europa, los Gobiernos de Alemania y Francia, por ejemplo, comprendiendo la importancia que tiene la población equina para un país, durante muchos años, se preocuparon de fomentarla, para formar tipos, que junto con ser útiles en tiempo de paz, respondieran en un caso bélico, a las diferentes necesidades de un ejército en campaña. Eso es lógico y natural; todo país, si no quiere ser avasallado, tiene la obligación de formar sus soldados, y tener para éstos un equipo suficiente de armas y municiones y como para la movilización de éstas es indispensable la tracción animal, hay que velar por la población equina, con el mismo celo que por los soldados y las balas.

Se inquietaban los Gobiernos de Europa; ellos que teniendo envidiables caminos podían en todo momento sustituir el caballo por las modernas máquinas de guerra, porque sabían, que a pesar de los grandes progresos de las máquinas, éstas no llegan ni pasan a sitios donde lo hace un caballo sano y vigoroso. No obstante de haberse cuidado con esmero de la población equina, de haberse empleado en campaña cuanto motor era posible, Francia al cabo de tres y medio años de guerra, había perdido más o menos cuatrocientos mil caballos, y la falta de tan útiles animales, dió serias preocupaciones al Estado Mayor.

Mientras tanto, en Chile, país montañoso, con pésimos caminos que son intransitables en ciertas épocas del año ¿qué hacemos? Poco, tan poco, que para un caso supremo, valdría decir, nada.

Tal vez no se han dado cuenta nuestros gobernantes de la dificultad que tienen las instituciones armadas para adquirir ahora sus caballos, para los distintos servicios militares. Es éste un hecho serísimo que se debe tomar muy en cuenta, pues en un caso supremo, el Ejército, para movilizarse va a tener muchas dificultades para dotar de ganado a las nuevas unidades y esto tendrá un carácter alarmante cuando se vea la imposibilidad de reemplazar los caballos muertos, enfermos o inutilizados, que en caso de guerra, son tan numerosos, como los soldados.

Si en tiempo de paz estamos teniendo dificultades para comprar caballos de tipo militar, ¿qué nos espera? Que a los pocos meses de guerra veríamos el fruto de nuestro descuido, y como Chile no es un país rico para afrontar con dinero estas situaciones, comprando a cualquier precio caballos en el extranjero, resultará que nuestros cazadores, coraceros, etc., patrullarán y cargarán en el clásico "pingo carretelero" y también estos mismos animales, en numerosas parejas, arrastrarán las piezas de artillería, los carros de ambulancias, víveres y cuanto tiene que movilizar un ejército, todo con las dificultades que en ese momento sabremos apreciar, porque las guerras se ganan hoy día, no sólo con el corazón de los soldados, sino con los buenos elementos de que éstos puedan disponer.

Chile ha tenido fama por sus buenos caballos, aquellos sobrios animalitos, que en pocas horas, soportando pesos superiores a todo cálculo, atravesaban llanuras, cerros, montañas espesas, sin mostrar fatigas; en esos mismos animalitos, nuestros antepasados, conquistaron glorias para la República. Pero ¿qué ha pasado? Lo que a todos los indiferentes y confiados.

Empezó la importación de caballos, de tantas razas y tipos, como caprichos de las personas que los traían y así sin rumbos de ninguna especie, el caballo chileno, se mezclaba al fina sangre inglés, al árabe, al hacney, al cleveland y tantas otras razas, sin excluir los percherones livianos y como resultado de esta mezcla desigual, encontramos a cada paso, cabalos que son un adefecio.

Teníamos un caballo resistente, ligero y valiente, le faltaba solamente un poquito de alzada, no supimos cuidar de él y hoy lo hemos degenerado con nuestro sistema de crianza, porque cabe decir. que no sólo hay una mezcla indefinida, sino que a la vez nuestros hacendados prefieren dedicarse a los vacunos y otras especies de animales a los cuales dan sus mejores potreros y los pocos caballos que se crían, se van manteniendo con los desechos de los otros animales. Los hacendados prefieren los vacunos o los lanares porque de ellos sacan mejor provecho en poco tiempo, en cambio los caballos demandan mucho cuidado y dinero y al final, no hay quien los pague, incluso el Ejército mismo. Estas son a grandes rasgos las causas por las cuales hemos perdido nuestro caballito chileno, que va siendo cada vez más excepcional; lo despreciamos por chico, sin embargo, otras naciones vecinas, se lo llevan por sano, resistente y valiente, y así hemos podido ver,
amarga pena, que mientras
comisión de oficiales con un m
desto presupuesto se afanaba p
comprar caballos para sus
agentes comerciales, duplicaban
ofertas, porque había orden
comprar caballos para el E
dor para el Perú y algunos p
Bolivia. . . ., países que pagaban
que sabían y saben lo que ha
vado. . . ¡Ah¡, señores gober
tes, estamos vendiendo por un p
to de lentejas, parte de nuestr
seguridad nacional, no pode
continuar así, tenemos que vo
inmediatamente sobre nuestros p
sos, y al efecto, el Gobierno, d
dar todo el impulso posible al f
mento de la cría caballar, e
pezando por el criadero
de sementales del Ejército, do
dolo de un buen número de
tros a objeto, de que cubran a
jo precio, toda yegua que a j
cio de una comisión merezca p
sus condiciones y formas, ser
cundada por animales de valor. A
mismo tiempo el Estado, debe d
tribuír en varios puntos de la R
pública, reproductores, para q
hagan durante el año, este mis
servicio.

Será también del Estado, p
intermedio del Ministerio de A
cultura, obligación de repartir f
lletos, hacer dar conferencias, e
hortando a los hacendados a l
crianza caballar, indicándoles l
métodos más modernos y prá
cos, aconsejándoles a la vez l
mestizajes que se crean apro
dos a las zonas y a los distin
servicios para los cuales se d
tinen los animales; el Minist
de Agricultura, deberá adem
fomentar las exposiciones y c
cursos hípicos, en distintas reg
nes del país para otorgar bue
premios a los vencedores. Los c
deros de caballos, serán objeto
especial atención del Estado, h
ciéndolos visitar periódicam
por comisiones competentes y
me ocurre que sería una fo
de contribuír, libertando de
puestos a todos los criaderos
a juicio de la comisión, sean
progreso para la cría caballar.
medida de inmediato a tomar
ría la prohibición de exporta
balios, durante un tiempo de
minado; salvo que se pag
fuertes derechos al Estado.

No olvidemos que nuestro p
es montañoso, que las distan
a recorrer son enormes; que p
accidentado de los terrenos
moraremos mucho en tener bue
caminos y que por lo tanto el
ballo, el buen caballo, estará
timamente ligado, durante la p
al progreso de la agricultura
muchas industrias y durante
guerra, será nuestro mejor me
de locomoción, un valioso elem
to de combate, sobre el cual
penda, quien sabe en cuanto,
suerte de la patria.

Volvamos atrás y miremos co
nuestros abuelos con tanto car
a esta noble bestia, seamos co
el pueblo árabe, que supo pra
car la "verdadera religión del
ballo".

Dr. Sch. H.

CONSULTORIO VETERINARIO

Atendido por el Dr. L. SCHMIDT HERMAN

San Francisco de Mostazal. — 14 de Mayo de 1926. — Señor Dr. L. Schmidt Herman. — Respetado señor. — Poseo un perrito fino que tiene seis meses de edad; y hará como cuatro meses que lo mordió un perro debajo de la oreja izquierda, donde se le ha formado una hinchazón dura, en forma de sobrehueso que le supura, algunos días le amanece más hinchado.

Quedaría muy agradecido de Ud. me indicara un remedio para aliviar este pobre animalito. —Un lector de "La Nación".

Cortar el pelo alrededor de la herida y lavar con agua oxigenada viendo modo de llegar al fondo de ella. Poner por fuera Pomada Desinflamatoria Scherman.

**Santiago, Mayo 14 de 1926. — Señor Schmidt Herman. — Presente. — Muy señor mío: Agradeceré a Ud. tenga la amabi
dad de contestar a la siguien
consulta:**

**Tengo un perrito fino que s
fre desde el año pasado una e
fermedad a los oídos, cuyos d
lores son tan agudos que
desespera; se le forman hincha
nes tras de los oídos y provi
nen supuraciones por éstos y
mismo tiempo por los ojos.**

**La edad de él es de seis añ
y también debo advertirle que
enfermedad le viene sólo en
vierno. Quedaría agradecida
Ud. se dignara contestar p
medio de "La Nación" el rem
dio que le puedo hacer a mi p
rrito. Saluda atentamente a U
S. S. — Berta Araneda.**

Lavar el oído con agua oxi
nada y agua corriente en ig
cantidad, poner el específico A
ricol Scherman. Si no obti
mejoría, ver un profesional.

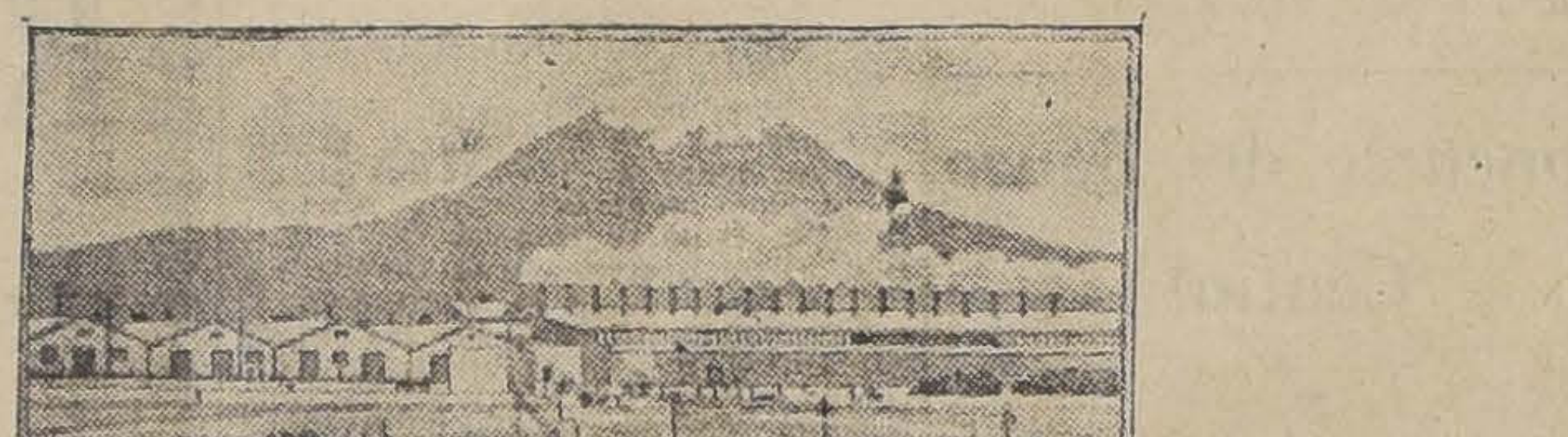

AZUFRE DEL TACORA

Marca "ESPADA"

Participamos a los señores compradores, que con la terminación del Ferrocarril a nuestras azufreras del Tácora, estamos en situación de atender todas las necesidades del país GARANTIZANDO LAS FECHAS DE ENTREGAS.

Ofrecemos nuestro producto Sublimado Flor para ENTREGA INMEDIATA o cuando lo deseen, a los siguientes precios y con facilidades de pago, por carros completos:

PUESTO CARRO Valparaíso, los 46 kilos. . . . . $ 26.50
PUESTO CARRO San Antonio o Talcahuano . . . . $ 27.50

También atendemos ventas al por menor, a precios módicos.

Rogamos consultarnos antes de hacer sus compras, pues no admitimos competencia.

Nuestro establecimiento es el más grande de la República y somos los únicos productores de FLOR PARA VIÑAS (humo de azufre), que por sus especiales cualidades combativas contra las enfermedades de la vid, supera enormemente a las demás calidades en EFICACIA Y MENOR CONSUMO.

Dirigirse a los propios productores:

Espada & Donoso

SANTIAGO, BANDERA 34 — TELEFONO 4396 — CASILLA 2660—

TELEGRAMAS: "GOMESPADA"

CONSULTORIO

PARA

Perros, Gatos y Aves

Doctor L. Schmidt Herman, Veterinario especialista, Monjitas 780. Teléfono 3649.

Hora: 2 a 7 P. M

Consulta.	$ 5.00
Aves.	3.00
Ambulancia, ida y vuelta.	5.00
Grandes animales. . . .	8.00
Id, a domicilio.	15.00

OPERACIONES EN GENERAL

Veterinarios y Practicantes

para la atención de animales mayores, a las haciendas y en la ciudad.

LABORATORIOS

REMEDIOS

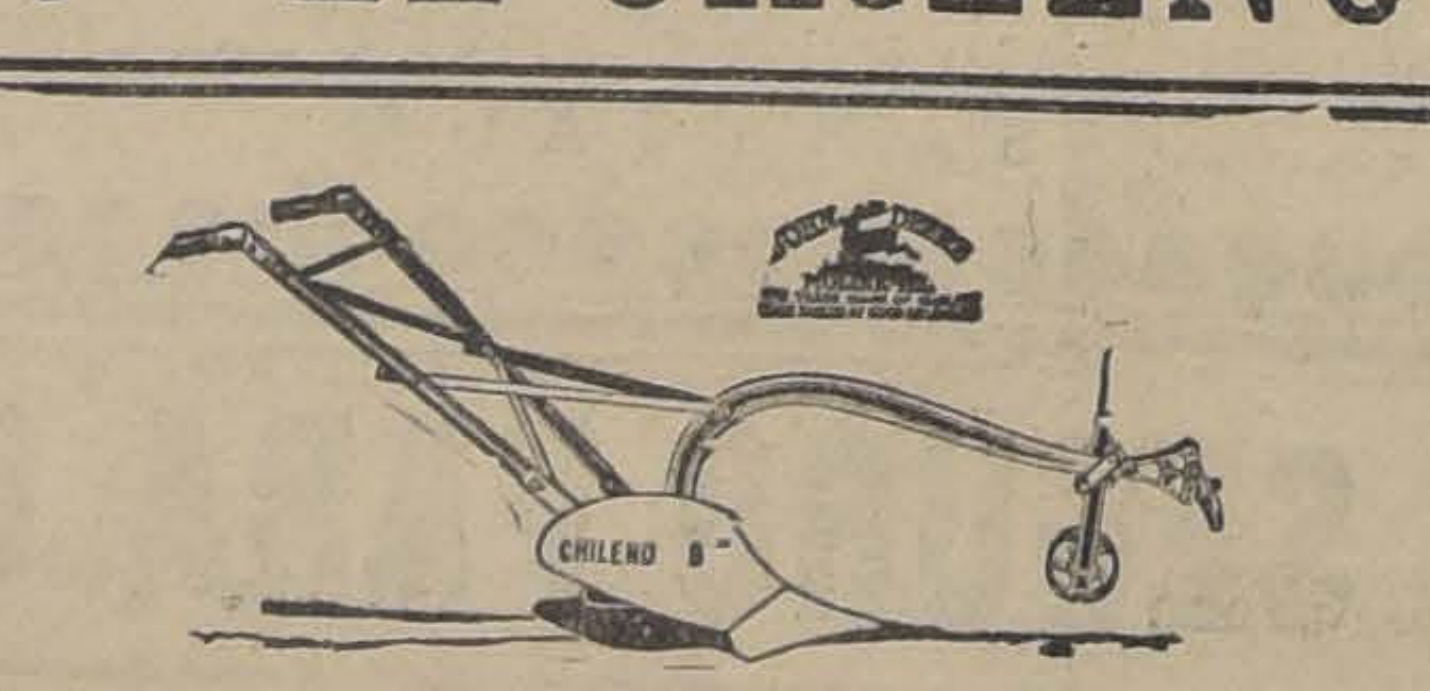

ARADO "EL CHILENO" M. R.

TODO DE ACERO, EN UNA O DOS MANCERAS

Lo vendemos con una punta de acero que no se rompe jamás y que puede calzarse o con dos puntas "CHILLED"

SOLICITE DEMOSTRACION

Williamson & Co.

SANTIAGO

DISTRIBUIDORES DE LA MEJOR MAQUINARIA

Con una Descremadora

Alfa-Laval

Con dispositivo para descremar suero de quesos, usted obtendrá de cada 100 litros de suero 1 1|2 kilo de mantequilla.

Pida datos e informes, donde:

M. Glesner y Cía. Ltda.

SANTIAGO.— GALERIA ALESSANDRI

N.os 8 AL 12 — CASILLA 2457

Sembradoras

Abonadoras

"HOOSIER"

Recibió nueva partida

Grace y Cía.

CHILE, S, A.

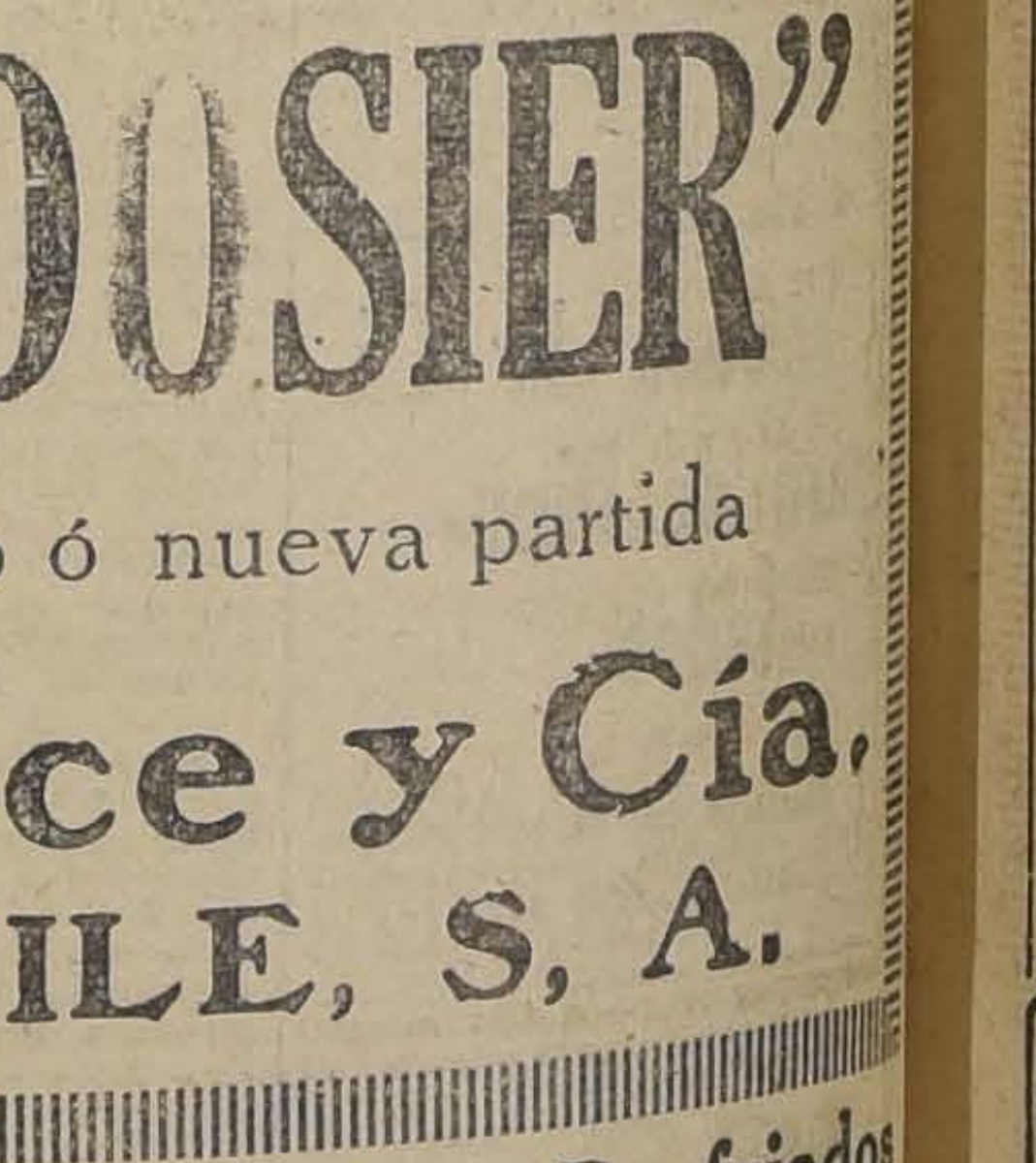
La madres de familia deben detener el crup de sus hijos usando el Aceite Wizard, el amigo de las madres y de los niños.

Para el Crup y Los Resfriados ¡Pronto! el Aceite Wizard.

Cuando el crup asalta a su hijo, enmedio de la noche y la respiración difícil y fatigada le produce un escalofrío de terror en las venas y parece que la muerte está en acecho, entonces no hay tiempo que perder. Tenga siempre a prevención un frasco de Aceite Wizard. Es un amigo que proporcionará alivio instantáneo y salvará a su hijo de terribles consecuencias. El Aceite Wizard penetra a los tejidos, va directamente al sitio en que hay dolor, inflamación o congestión. Para los niños o personas mayores el Aceite Wizard es el remedio supremo, en casos de resfriados y crup, pues una o dos aplicaciones proporcionarán alivio instantáneo. Pruebe el Aceite Wizard para Dolores de espalda, Neuralgia, Reumatismo, Lumbago, Dolores articulares y musculares, Faringitis, Dolor de Oído, Jaqueca, Heridas, Lesiones y Quemaduras. Preserve a sus pequeños, teniendo siempre a mano un frasco de Aceite Wizard.

Si sufre de Constipación, Eructos, Malas digestiones, etc., no tiene más que usar las maravillosas Píldoras Wizard.

Fabricantes: HAMLIN'S WIZARD OIL CO., CHICAGO, E. U. A.
De venta en todas las Droguerías y Boticas.
Unicos Representantes:
Daube y Cía, Valparaíso, Santiago y Concepción.
BASE: Aceite Sasafras alcanforado y trementina.

EL TE-DANZANT DE AYER EN LOS SALONES DEL CLUB DE LA UNION.

LAS MESAS OCUPADAS POR LAS FAMILIAS IÑIGUEZ SANFUENTES, LAMARCA SUBERCASEAUX, RIPAMONTI BARROS, MOLLER ALCALDE, OPAZO TAGLE Y OSSANDON GUZMAN, DURANTE EL TEA DANZANT EFECTUADO AYER EN LOS SALONES DEL CLUB DE LA UNION

BANQUETE OFRECIDO POR EL PRESIDENTE DE LA REPUBLICA. — Anoche se efectuó en casa del Presidente de la República, el banquete que el Excmo. señor don Emiliano Figueroa ofrecía en honor del Embajador en Italia, señor don Enrique Villegas, con motivo de su próximo regreso a reasumir sus funciones, y del Ministro alemán, Conde L. von Spee, que parte a su patria en uso de licencia.

EN HONOR DE NUESTRO EMBAJADOR ANTE EL QUIRINAL. —Ayer a mediodía fué servido en los comedores del Club de la Unión, el almuerzo con que los amigos de nuestro Embajador ante el Quirinal, señor Enrique Villegas, lo despedían en motivo de su próxima partida a Roma.

Asistieron las siguientes personas:

Encargado de Negocios de Italia, Intendente de Santiago, Intendente Municipal, Ismael Tocornal, Guillermo Edwards Matte, Ismael Edwards Matte, Jorge Huneeus, Pedro Opazo Letelier, Carlos Zañartu F., José Varela, Roberto Guzmán Montt, Osvaldo de Castro, Federico García de la Huerta, J. Ramón Gutiérrez, Enrique Zañartu, Raimundo del Río, Roberto Huneeus, Vicente Valdés Bascuñan, Ruperto Lecaros, Pedro N. Montenegro, Joaquín Larraín, J. E. Mackenna, Andrés Ramírez Sanz, Diego de Castro, Javier Eyzaguirre, Alberto Fabre F., Ricardo Searle, Dr. Ostornol, Enrique Cuevas, Francisco Echenique, Luis Fernández Campino, Carlos Castro Ruiz, Alfredo Bascuñan Cruz, Maximiano Errázuriz, Gustavo Walcker M., Hernán Correa R., Héctor Alvarez, Roberto Sánchez G. de la H., Guillermo Silva Santiago, César de la Lastra, José Ureta E., Félix Moreno, Raúl Rivera Blin, Carlos Fernández Concha, Gregorio Correa Ovalle, Víctor Valdés, Gustavo Silva Campo, René de la Jara, Tito Lisoni, Alejandro Lira, Alejandro Lira Lira, Enrique Pérez R., Francisco Huneeus, Aureliano Burr, Julio Prado Amor, Enrique Morandé V., Oscar Gana S., Joaquín León Luco, Pedro Salinas, Carlos del Campo O., Enrique Gardeweg Villegas, Francisco Rojas, Alberto Hurtado, Manuel Cruzat, Fernando Díaz G., y Julio Subercaseaux.

PROXIMO RECITAL POR EL COMPOSITOR NACIONAL OSMAN PEREZ FREIRE.—El Viernes próximo tendrá lugar en el Teatro Municipal un interesante recital por el distinguido compositor nacional don Osmán Pérez Freire, con el valioso concurso de sus hijitas, las señoritas Lily y María Mercedes, eximias intérpretes del selecto programa que titulan "Canciones de hogar".

¡Bonjour!

CONTRA TOSES REBELDES
USE GUAYACOLINA
M. R.
A BASE DE SULFOGUAYACOLATO POTÁSICO

Teatro MUNICIPAL
VIERNES 4 DE JUNIO, A LAS 6.30
RECITAL POR EL COMPOSITOR NACIONAL
OSMAN PEREZ FREIRE
con le concurso de las señoristas: LILY y MARIA MERCEDES PEREZ FREIRE, en sus "CANCIONES DE HOGAR"
Piano "MIGNON" de concierto GROTRIAN STEINWEG.
Localidades en venta:
GRIMM Y KERN.— AHUMADA 99
Palco, 4 entradas . . . $ 40.— | Platea . . . . 8.—
Luneta Palco . . . 4.— | Anfiteatro . . . . 2.—
Balcón . . . . . $ 4.— | Galería . . . . . 1.—

NO OLVIDE QUE EN EL CURSO DEL MES PROXIMO PODRA UD. CONTAR EN SU CASA CON EL PRODUCTO
MILKO
(M. R.)
o sea con la leche desecada más pura y sana que es dable obtener.
Después de la buena leche materna, MILKO es el alimento soberano para devolver la salud y las fuerzas a los niños enfermos y para evitar muchos trastornos y enfermedades a los niños sanos.
Para las personas débiles o convalecientes, MILKO es un alimento de fácil digestión y de un gran poder nutritivo.

Maestros zapateros
de Provicias
y de Santiago
No dejen de visitar a nuestro- Almacenes para hacer sus compras donde los atenderemos siempre con los precios más bajos de plaza, materiales de primera, garantizando que todo precio es como si comprase por mayor, porque ustedes tienen el mismo derecho que los grandes fabricantes.
GILI HERMANOS
DELICIAS 2722 | BANDERA 748 al 752
PORTAL EDWARDS. | ENTRE SAN P... y ROSAS

CIGARRILLOS
La Vencedora
HABANOS SELECCIONADOS 80 cts.
CAJETILLA

CRUZ ROJA DE LA MUJERES DE CHILE.—Se avisa a las socias enfermeras que se han inscrito a las clases de puericultura del doctor Ivan Prieto, que hoy Viernes 28, principian éstas a las 5 P. M., en punto.

NACIMIENTOS.— Ha venido al mundo una hijita de la señora Graciela Eyzaguirre de Gallegos y del señor Blas Gallegos Torres.

Ha nacido, el Domingo 23 del presente, un hijo de la señora Raquel Ramírez de Huerta y del señor Enrique Huerta Laso.

DE MEXICO.— Se encuentra en Viña del Mar, de regreso de México, el señor Manuel Ossa D. M.

BENDICON DEL ALTAR MAYOR DE LA CAPILLA DE ANIMAS. — El Domingo próximo, a las 9 A. M., el Monseñor don Antonio Castro, Obispo de Sicópolis, bendicirá solemnemente, en esta capilla, Teatinos 765, el altar mayor, importado de Europa a principios del año en curso. Después de la bendición, el señor Obispo celebrará en el mismo altar la Santa Misa, que será acompañada por el coro formado por señoritas de la sociedad, que dirigen las señoritas Canales Pizarro.

TEA ROOM. — Entre las numerosas personas asistentes estos últimos días al tea-room, recordamos a las siguientes:

Figueroa Sánchez, Eguiguren Pérez, Pérez Tupper, Blanco Viel, Viel Vicuña, Matte Pinto, Balmaceda Lazcano, Ramírez Rivas, Pacheco Díaz, Zañartu Bernales, Prieto Concha, Concha Sotomayor, Opazo Tagle, Wightmann Hoffmann, Errázuriz Pereira, García de la Huerta Balmaceda, Balmaceda Alamos, Bunster Balmaceda, Vial Ortúzar, Ortúzar Baeza, Hurtado Olea, Prieto Baeza, Vial Larraín, Ureta Valdés, Casanueva Balmaceda, Aldunate Morel, Vial Errázuriz, Bulnes Isaza, Sánchez Ovalle, Santa María Valdivieso, G. Huidobro Valenzuela, Sánchez Muñoz, Rodríguez Altamirano, Ossa Nebel, Altamirano Rodríguez, Edwards Halle, Allende Navarro, G. Huidobro Rodríguez, Lyon Vial, Vial Freire, Mac-Fadzen Vicuña, Amenábar Prieto, Valdés Freire, Cuevas Irarrázaval, Grez Irarrázaval, Pereira de Bernales, Pereira de Besa, Zañartu de Antúnez, G. Huidobro de Valdivieso, Bunster de Edwards, Bunster de Valdivieso, Altamirano de Vial, Eguiguren de Matte, Salinas de Eguiguren, Figueroa de Riesco, Miralles de Villegas, Freire de Peró, Lyon de Freire, Rivas de Ramírez, Amunátegui de Barros, Amunátegui Lecaros, Pereira Montes, Valdís de Eyzaguirre, Covarrubias Freire, Valdés Morandé, Izquierdo de Montes, Tagle de Valdés, Larraín de Fernández, Saavedra de Larraín, del Río Montt, Montt Wilms, del Campo Ortúzar, Valdés Ortúzar, Ortúzar Figueroa, Figueroa Vial, Prieto Letelier, Jencquel Fernández, Orrego Vicuña, Huneeus Salas, Huneeus Valdés, Fernández Campino, Errázuriz Salas, Walker Linares, Pereira Iñiguez, Eguiguren Eguiguren, Eguiguren Errázuriz, Santa Cruz Errázuriz, Errázuriz Larraín, Guzmán Palacios, Suárez Orrego, Lira Lira, Pinilla Gutiérrez, Sánchez Zañartu, Ugarte Vial, Rivas González, Lecaros Garcés, Vial Vergara, Matte Ossa, Vicuña Viel, Correa Pereira, Morandé Dávila, Ossa Prieto, Izquierdo Valdés, Eguiguren Campino, Arteaga Undurraga, etc.

—Hoy, Viernes de moda, el programa musical es el siguiente:

Primera parte

1. — Cherubini. — Medea. (Ouverture).
2. — Mendelssohn. — Romanza sin palabras N.o 12.
3. — Chopin. — Valse Caprice.
4. — Pérez Freire. — Confesión. (Tango).
5. — D' Agostino. — Oh! Mi Fanny. (Fox-Trot).
6. — Massenet. — Manon. (Fantasía).

Segunda parte

1. — Saint-Saens. — Bacchanale. (Sansón y Dalila).
2. — Dvorack. — Dos Valzer.
3. — Franck. — Una Herida. (Tango).
4. — Padilla. — Valencia. (One-Step).
5. — Rameau. — Tambourin.

¡Bonjour!

Demetrio Diez
DIPLOMADO EN LA ACADEMIA DE PARIS
Especialista Ondulación Permanente. Tinturas.
SAN ANTONIO 69
28—M.

A EUROPA.— En la combinación de ayer, partió en viaje a Europa, el doctor don Jaime Vidal O.

BAUTIZO— Ha sido bautizado por el Ilmo. Obispo señor Silva Cotapos, Hernán Pérez Cotapos García.

Fueron padrinos don Eulogio Pérez Cotapos y la señora Julia Díaz de García.

CHACRA
camino San Bernardo, frente los carros, arriéndase. Tratar:
GUZMAN, SILVA Y CIA.
Huérfanos 1317

PIANO
AUTOMATICO
WESSER
Recién nemos conseguido la representación de una marca de
AUTOPIANOS
que reune todas las cualidades exigibles
BUEN TONO
Construcción sencilla, presentación elegante y, ante todo.
UN PRECIO
BAJISIMO
que facilita la inmediata adquisición sin gran desembolso.
ROGAMOS CONSULTAR PORMENORES:
Grimm & Kern
AHUMADA 99
ESQUINA MONEDA
Unicos agentes de los pianos
Grotrian Steinweg, Feurich, Heyl, Stein-Graber, Gord & Kallmann

A TODO HOMBRE INTERESA
Conocer el Nuevo Método Naturista Neumo-Hidropático, (Recientemente Privilegiado por el Supremo Gobierno), para desarrollar, conservar y recuperar el VIGOR SEXUAL, sin droga alguna, tanto interna como externa.
Pídase el folleto científico "Natura et Virilitas", se remite en sobre cerrado y sin membrete a quien lo solicite, incluyendo franqueo a DAUBE y Cía. (Departamento Propaganda), VALPARAISO.

MATRIMONIOS CONCERTADOS —Se ha concertado el matrimonio de la señorita Fresia Cid Villablanca con el señor Humberto Segura Martínez.

—Ha quedado concertado el matrimonio de la señorita María Infante Pastor, con el señor José Ernesto Renard Valenzuela.

—Ha quedado concertado el matrimonio de la señorita Virginia Vergara Cortes con el Sr. Alfredo de la Barra Fortunatte.

Hizo la visita de estilo el señor don Absalón de la Barra Correa.

VIAJEROS. — Se encuentra en Santiago, procedente de Iquique, don Manuel Flores Villegas.

ENFERMOS.— Completamente restablecida se encuentra la señora Sara H. de Novoa después de la delicada operación a que fué sometida en el Pensionado de San Borja.

EL BENEFICIO DEL 2 DE JUNIO EN EL PRINCIPAL.— En varias ocasiones hemos anunciado el beneficio que el Miércoles 2 de Junio, a las 6 de la tarde, se efectuará en la elegante sala del Teatro Principal, con el fin de reunir fondos en favor de la Escuela gratuitas Ignacio Domeyko y Pío X.

IN MEMORIAN.—El Sabado 29 de Mayo, primer aniversario del fallecimiento de la señorita Filomena Bravo Pacheco, se dirán misas de 7.30 y 9 en la Parroquia de la Estampa y el Lunes próximo en los Padres Carmelitas, a las 8, por el eterno descanso de su alma.

DON RAFAEL VELEZ RIESCO —Ha dejado de existir en esta capital de un ataque repentino don Rafael Velez Riesco. Su fallecimiento ha causado penosa impresión entre sus relaciones sociales por sus condiciones de carácter. El Señor Velez Riesco está vinculado a una de las más antiguas familias de nuestra sociedad y su muerte lo ha sorprendido dejando a los suyos el ejemplo de una vida abnegada donde brillaba todo un patrimonio de bondad y sencillez. Sus funerales se efectuarán hoy privadamente.

ASOCIACION CRISTIANA FEMENINA. — El Sabado próximo el directorio de esta institución ofrecerá un té y reunión de carácter íntimo a las socias recién incorporadas. Se invita a todas las nuevas y antiguas socias de la institución. Traje de calle. Hora: 4 a 6 P. M.. Entrada libre.

VIDA SOCIAL PORTEÑA

LA GRAN FIESTA DE AYER EN EL ASTUR HOTEL.—En honor de la señora Clara Señoret de Reyes.— Brillante resultó la fiesta que ayer tarde se realizó en los amplios y elegantes salones del Astur Hotel y que un numeroso grupo de damas de la sociedad porteña y viñamarina ofreció en honor de la señora Clara Señoret de Reyes, con motivo de su próximo viaje a Talcahuano, donde fijará su residencia.

MANIFESTACION. —Mañana se verificará en uno de los comedores del Astur Hotel, una comida que un numeroso grupo de compañeros y amigos ofrecerá en honor del contador de fragata señor Juan Costa.

EN LA TERCERA COMPAÑIA DE BOMBEROS.—Mañana, de 7 a 9 P. M., se efectuará en los salones de la Tercera Compañía de Bomberos de este puerto un aperitivo-concierto.

MUSICA

ARMANDO PALACIOS DA SU SEGUNDO CONCIERTO CON LA ORQUESTA SINFONICA MUNICIPAL, EL SABADO PROXIMO

Para el Sábado 29 del presente, a las 6 y media P. M., se anuncia un interesante concierto sinfónico, a cargo de la Orquesta Sinfónica Municipal, dirigida por el maestro Armando Carvajal, y acompañado al piano por el afamado pianista chileno Armando Palacios.

El programa elaborado para esta interesante audición musical es el siguiente:

1.a Parte

Mendelssohn. — La Gruta de Fingal. Obertura.
Beethoven. — Concierto Imperial, piano y orquesta, pianista Armando Palacios.

2.a Parte

Wagner. — Preludio de los maestros cantores.
Listz. — Concierto en mi bemol para piano y orquesta. Pianista, señor Armando Palacios.

Las localidades para este concierto se encuentran a disposición del público en la casa Sucesión Otto Becker Ltd. Hay gran interés para asistir a esta nueva manifestación, dado el brillo que han obtenido los conciertos anteriores.

No más feas
La persona más fea se pondrá bonita al momento, usando la Maravillosa Leche de Rosas de Werck, Crema de la Reina de Hungría, Rojo Líquido de Werck. Leche ideal de Werck y los fraganciosos polvos de la Reina de Hungría de Werck.
Pedirlos a Daube y Cía., y en todas las boticas de la República.

¡LO MAS CHIC!
En calzado de lujo y de fantasía, lo encontrará donde Morel, San Antonio 85.

SENORITAS o
Señoras de la Sociedad se necesitan
para la venta de un artículo de alta novedad.
BUENAS COMISIONES
ABSOLUTA RESERVA
Dirigirse de 10 a 4, a
ESTADO 14
N.o

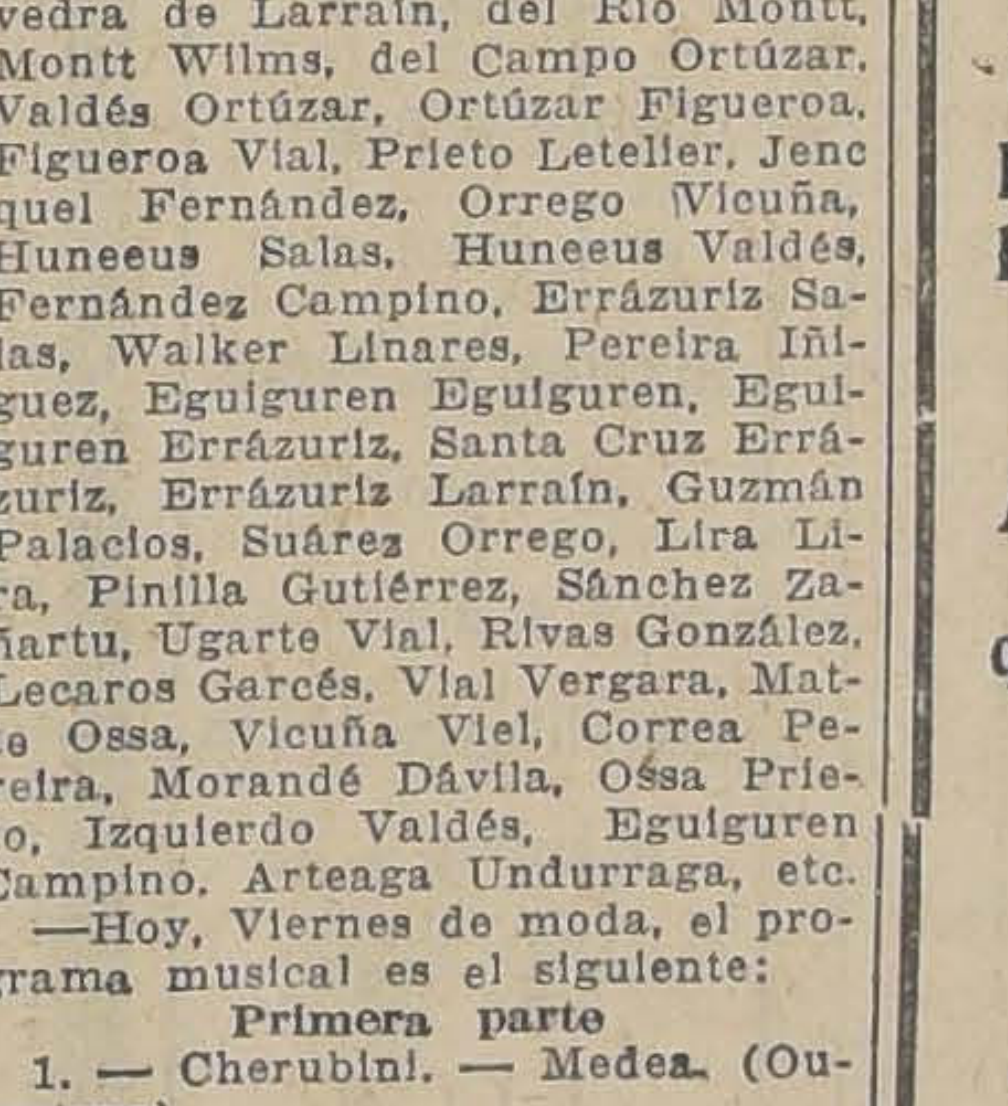

¡SEÑORA!
Uno de estos aparatos eléctricos que VENDEMOS TAN BARATO, usted necesita:
SECADORES DE PELO . . . . $ 105.— c|u.
VIBRADORES ELECTRICOS $ 145.— "
APARATOS RADIO LUX . . . . $ 140.— "
No olvide visitarnos, para que vea la calidad y pueda apreciar nuestra oferta.
RAAB, ROCHETTE, ROCA & Co.
ESTADO 235. SANTIAGO — BRASIL 264. VALPARAISO

MATINEE.— Las señoritas Eliana y Sara Phillips Ortúzar, ofrecerán en breve una matinée a sus relaciones.

FIESTA DE CARIDAD. — Gran entusiasmo ha despertado en nuestro mundo social el beneficio que se anuncia en la Sala Imperio, a favor de una Biblioteca popular, el Viernes 4 de Junio, a las 6.30 P. M.

La función se llevará a cabo con un interesante programa cuyos números sobresalientes son la exhibición de una película interpretada por Constance Talmadge, de absoluta moralidad y argumento interesante, y otros números que han de llamar la atención.

DINNER-DANZANT EN EL CLUB DE LA UNION.— Mañana Sabado se efectuará en el Club de la Unión el segundo dinner-danzant de moda, reunión que promete alcanzar especial brillo dado el éxito obtenido en el último baile. Numerosas familias han solicitado se les reserve mesas para esta reunión.

Se nos encarga avisar a los socios y familias que en la Tesorería del Club se reservan mesas hasta el Sabado a las 12 M. y se les ruega inscribirse anticipadamente par evitar confusiones de última hora.

CLUB DE SENORAS.—La gran velada de arte de esta tarde.—Como está anunciado, hoy a las 6 P. M. en el teatro de este club se efectuará la hermosa e interesante velada de arte que ha sido organizada por un grupo de distinguidas damas de la colonia americana.

El programa será el siguiente:

1. Trío señoritas Hope.—2. Conferencia "Literatura americana" señoritas Dankert.—3. Cuadro vivo, señoritas Mary Saxton, Julia Cabezón, Emily Smith, Dorothy Wallace, Adelaida Ramos, María Olavarría, Juana Rowe, Inés Wotherspoon, Lucía Becker.—4. Recitación "La Preferida", señorita Daniel.—5. Cuadro vivo, "En España", señoritas Rosa Barja, y Nandette Viala.—6. Piano solo, señorita Meyer.—7. Cuadro vivo, señoritas Helen Rowe, Marjorie Rowe, Elsa Kuffer, Odette Saxton, Tetis Zerboni, Ella Jones, y María Gatica.—8. Danza, señorita Ventura.— 9. Cuadro vivo, señoritas Brunner, Rimassa, Viala y Smith.—10. Trío señoritas Hope.—11. Coros, señora Herrick, señoritas Becker, Keys, Mix, Lapalus etc.

Pueden asistir todas las personas que deseen. La entrada es libre

Té de despedida en honor del Excmo. Ministro de Alemania y señora.— Este club, en el deseo de exteriorizar la simpatía y afecto a que son acreedores, el Exmo. Ministro de Alemania, señor Conde von Spee y señora Condesa de Spee, les ofrecerá un té de despedida, el próximo Lunes 31 a las 6.30. Las personas que deseen adherirse a esta manifestación, pueden hacerlo en la Secretaría del club.

¿Qué muestra Vd. al reir? ¿Dientes que atraen, o Dientes que repelen? Si quiere Vd. tenerlos blancos y bellos, use
Pasta Esmaltina

APRENDA a BAILAR
Rápido, moderno, con distinción y elegancia, con los "ases de la enseñanza", profesores J. VALERO y señora T. PARADA. Gran moda y éxito: Cueca Chilena Moderna.
Estudio Valero, para familias.
Lecciones privadas, CASTRO 706.

¡Bonjour!

DEMETRIO DIEZ
avisa a su distinguida clientela que regresó de Europa, con los últimos adelantos en el ramo.
PELUQUERIA SEÑORAS Y NIÑOS
SAN ANTONIO 69
28—M.

LA OBESIDAD
es un estado patológico que puede traer como consecuencia graves afecciones intestinales y hepáticas o perturbaciones generales peligrosas.
La SAL DE CARLSBAD YODADA del Laboratorio Chile, al mismo tiempo de producir una depuración de la sangre por el Yodo en estado activo que contiene, pondrá a usted a salvo del sinnúmero de males, consecuencias de la obecidad.
Pida en su botica la SAL DE CARLSBAD YODADA del Laboratorio Chile que lleva esta marca de garantía.

Emilio Alemparte Ureta
CORREDOR DE COMERCIO
SEGUIRA ATENDIENDO LA OFICINA
EMILIO ALEMPARTE LASTRA
AGUSTINAS 1223

SEÑORA
Liquidamos toda la existencia de hormas de paño, clase primera, y medio fieltro, en colores y modelos de último moda.
A $ 15 cada uno
FABRICA DE SOMBREROS
TEATINOS 14
28—M.

Imperio

CHILEAN CINEMA CORP.
EL CINE MAS ARISTOCRATICO Y ELEGANTE
DE SANTIAGO

Gran Orquesta Grazioli

HOY-

ESPECIAL
6.30
NOCHE
9.40

Quinta y Sexta Exhibiciones del Tercer Acontecimiento Jigante de 1926

Película cuya filmación ha costado a la Casa Goldwyn UN MILLON Y MEDIO DE DOLARES. La más grandiosa resurrección de la Francia heroica y legendaria de 1630. Toda la pompa de la Corte de Luis XIII evocada magnificamente en

BAJO LA PURPURA CARDENALICIA

A las colonias inglesa y norteamericana

HACEMOS PRESENTE QUE ESTA OBRA ES LA CELEBRE OBRA TITULADA

Under the Red Robe

que ha obtenido éxitos enormes en las principales ciudades de Inglaterra y Estados Unidos

ALMA RUBENS — ROBERT MANTELL — JOHN CHARLES THOMAS — ETC.

CREACION DE LOS CELEBRES

RICHELIEV

es la gran figura llena de majestad, principal sostén del trono de Francia

Una altiva dama

cuyo amor por un espadachín de reputación dudosa es causa de un terrible tormento.

Intrigas y grandezas de la Corte

en medio de las cuales, dos corazones enamorados sufren amargas visicitudes

T. INDEPENDENCIA - HOY: LA VIRJEN LOCA por HELENA HAMMERTEIN | MAÑANA "EL HALCON DE LOS MARES"

LOS PROGRAMAS DE HOY

TEATROS

COMEDIA (Huérfanos 1180).—Cía. Lupe Rivas Cacho.—Tarde: Claveles y Albahacas. Noche: Mexicanismo y Claveles y Albahacas.

SANTIAGO (Merced 487).— Cía. Herminio Yacucci. — Tarde: Cristóbal Colón. Noche: Trifón y Sisebuta.

CINES

ALHAMBRA (San Antonio esquina Monjitas).—Tarde y noche: Se Necesita una Esposa. por Carmel Myers y William Russell.

APOLO (Victoria frente a Juan Vicuña).—Tarde y noche: Papito, por Jackie Coogan.

ATENAS (Maestranza 1035).—Tarde y noche: El Halcón de los Mares, por Milton Sills y Enid Bennett.

AVENIDA (Vicuña Mackenna 624).—Tarde y noche: La Quimera del Oro, por Chaplin.

AVENIDA MATTA (Avenida Matta 618).—Tarde y noche: Luz y Sombra, por María Luisa Amenábar Prieto, Rafael Larson, Jorge Délano y Francisco Huneeus.

AMERICAN CINEMA (Arturo Prat esquina Alonso Ovalle).—En transformación.

BRASIL (Brasil esquina Huérfanos).—Tarde y noche: El Juguete de París, por Lily Damita.

21 DE MAYO (Avenida Central esquina Madrid).—Tarde y noche: Don Juan de Austria, por Blanche Swett, Aileen Pringle y Edmundo Lowe.

COLON (Plazuela Ecuador).—Tarde y noche: El Ultimo Varón Sobre la Tierra, por Earle Fox.

COLISEO ARTURO PRAT (Arturo Prat y Avenida Matta).—En transformación.

DELICIAS (Delicias esquina San Alfonso).—Tarde y noche: El Rayo Escarlata y Salvado por Amor, por Bill Cody.

DIECIOCHO (Dieciocho 14).—Tarde y noche: Un Escándalo en Sociedad, por Gloria Swanson.

ELECTRA (Catedral esquina Sotomayor).— Tarde y noche: El Aguila Negra, por Rodolfo Valentino y Vilma Banky.

ESMERALDA (San Diego 1035).—En reconstrucción.

EXCELSIOR (Independencia 1070).—Tarde y noche: En Traje de Etiqueta, por Reginald Denny y Laura La Plante, y Salvado por el Amor, por Bill Cody.

FRANKLIN (San Diego 2015).—Tarde y noche: Luz y Sombra, por María Luisa Amenábar, Rafael Larson, Jorge Délano y Francisco Huneeus.

IMPERIAL (San Diego 1344).—Tarde y noche: El Ultimo Momento, por Doris Kenyon y Henry Hull.

IMPERIO (Estado 239).—Tarde y noche: Bajo la Púrpura Cardenalicia, por Alma Rubens, Robert Mantell y John Charles Thomas.

INDEPENDENCIA (Independencia 373).—Tarde y noche: La Quimera del Oro, por Chaplin.

IRIS (Castro 130).— Tarde y noche: Dolor, por France Dhelia.

LATORRE (Delicias 3734).—Tarde y noche: El Halcón de los Mares, por Milton Sills y Enid Bennett.

MINERVA (Chacabuco 780).—Tarde y noche: El Peregrino, por Gretta Nissen.

MUNDIAL (Plazuela Almagro).—Tarde y noche: El Ultimo Varón sobre la Tierra, por Earle Fox.

O'HIGGINS (San Pablo esquina Cumming.— Tarde: la Horda Arrolladora, por Lois Wilson. Noche: Velada popular de la USRACH.

POLITEAMA (Portal Edwards).—Tarde y noche: El Aguila Negra, por Rodolfo Valentino y Vilma Banky.

PRINCIPAL (Ahumada 162).—Tarde y noche: Por su Amor y por la Patria, por George O'Bryen y Madge eBllamy.

RECOLETA (Avenida Recoleta 345).—Tarde y noche: Se Necesita Esposa, por Carmel Myers.

REPUBLICA (Avenida República 239).—Tarde y noche: El Aguila Negra, por Rodolfo Valentino y Vilma Banky.

SALA ORIENTE (San Francisco 178).—Tarde y noche: El Peregrino, por Gretta Nissen y William Collier.

SETIEMBRE (Delicias 404).— Tarde y noche: Monsieur Beaucaire, por Rodolfo Valentino.

SPLENDID (Huérfanos 1060).—Tarde y noche: Algún Día serás Madre, por Evelyn Brent y Roberto Ellis.

VICTORIA (Huérfanos esquina San Antonio).— Tarde y noche: La Mujer Ajena, por Richard Talmadge y Claire Adams.

YUNGAY (Plaza Yungay).—Tarde y noche: 12.o Programa Cómico, por Al St. John y otros.

Crema JAVA
de BOURJOIS
28 Place Vendôme Rue de la Paix - PARIS
Casilla 1495 VALPARAISO O'Higgins 72-76

CREME DE JAVA
A. BOURJOIS & Cie

El Frasco $4

DESPUES DE USAR CREMA JAVA
USE POLVOS JAVA

MARTES 1 JUNIO **Teatro Victoria** MARTES 1 JUNIO

PARAISO PROHIBIDO

El poema de una soberana; la lealtad de un muchacho que sabe ser vasallo de su reina y de su prometida, y la sonrisa de un cínico alegre y sapientísimo, llenan de atractivo esta OBRA

Pola Negri
in the Ernst Lubitsch Production
"Forbidden Paradise"
A Paramount Picture

La pasión amorosa expresada brillantemente y el dolor que ilumina un tenaz ensueño de mujer, constituyen el eje dramático de este gran FILM.

POLA NEGRI

ROD LA ROCQUE y ADOLFO MENJOU

LOCALIDADES NUMERARDAS EN VENTA

AVISOS OFICIALES DE LA

Paramount Films S. A.

ESTADO 250 —:— SANTIAGO

TEATRO COMEDIA

CON LAS DOS FUNCIONES DE HOY, SE DESPIDE LUPE RIVAS CACHO.—VERMOUTH: "CLAVELES Y ALBAHACAS".—NOCHE: "MEXICANISMO" Y "CLAVELES Y ALBAHACAS"

Con las dos funciones de hoy, se despide del público de Santiago, la compañía mexicana de revistas que encabeza Lupe Rivas Cacho y que ha actuado entre nosotros con éxito artístico sobresaliente durante un mes y medio. La temporada ha sido pródiga en novedades de importancia y nuestro público ha podido apreciar, a través de una interpretación cuidada, y eficiente, las modalidades típicas más interesantes del pueblo amigo. Si bien el género, por su mismo carácter autóctono, no se prestaba para presentar espectáculos en que se renovaran los tipos y se hiciera derroche de originalidad, las interpretaciones de arte criollo mexicanos han interesado, principalmente, por la labor personal de Lupe Rivas Cacho, que supo ofrecernos, con talento personificaciones seleccionadas y novedosas. Los demás elementos han colaborado en forma inteligente a este buen éxito y seríamos injustos al no estampar en este breve resumen los éxitos merecidos de Lupe Nava, María Luisa Rivas, María Camacho, Emilio Cabrera, Pompín Iglesias, Ignacio Peon, Armando Camejo, Enrique Font y Eduardo Arozamena. Las segundas tiples, a su vez, han contribuído a este halagador resultado, pues siempre actuaron con eficiencia y con simpatía. Juan Arozamena, el director artístico, merece también un recuerdo cariñoso, pues a su laboriosidad y competencia se debe gran parte de los triunfos alcanzados por este conjunto que deja entre nosotros tan gratísimos recuerdos.

—Muy merecidas y cariñosas fueron las manifestaciones de que hizo objeto el público, en la velada de ayer, a la tiple cantante Lupe Nava y a la bailarina Luisa Rivas Cacho, con ocasión de celebrarse su función de honor y beneficio. En efecto, estas artistas han sido unas de las que han alcanzado mayores simpatías y admiraciones en la temporada que termina, pues han actuado brillantemente dentro de sus roles respectivos. El estreno de "Mexicanismo", la revista de Lerdo Trejo de Tejada y Juan Arozamena, fué recibida muy gratamente por la concurrencia, por sus valores de originalidad e interés.

De todos los cuadros de "Mexicanismo", el mejor concebido como realización plástica, sin duda alguna, es el de jícaras y losas, donde se hace en bonitos versos el elogio de esas industrias artísticas que en México tienen amplio desarrollo. Los cuadros restantes, como el de la Feria, permitieron a los artistas y especialmente a Lupe Rivas Cacho, poner de manifiesto, una vez más, sus sobresalientes aptitudes.

Hoy irá en la vermouth: "Claveles y albahacas". En la nocturna, función de despedida, se pondrá en escena: "Claveles y Albahacas" y "Mexicanismo".

—Mañana, este celebrado conjunto debutará en el Victoria de Valparaíso.

La manifestación de despedida a don Casimiro Bosch

SE LLEVARA A EFECTO ESTA NOCHE EN EL HOTEL MUNDIAL

Esta noche, a las 9, se llevará a efecto en el gran comedor del Hotel Mundial el banquete de despedida que sus amigos ofrecen al señor Casimiro Bosch, en vísperas de su viaje a Europa, donde lo reclaman asuntos de familia.

La idea de esta manifestación ha sido entusiastamente acogida, por cuanto el señor Bosch, conocido y acreditado comerciante de esta plaza, reside entre nosotros desde largos años, habiéndose captado las más decididas simpatías por su caballerosa actuación y por la acogida siempre afable y atenta que ha sabido tener no sólo para cuantos constituyen su vasta clientela, sino muy especialmente para los representantes de la prensa, para los escritores y los artistas.

T. Independencia

MARTES 1.o: EL
"Juguete de París"

LA VELADA POPULAR DE HOY EN EL TEATRO O'HIGGINS

SERA AUSPICIADA POR LA "USRACH" Y TOMARAN PARTE EN ELLA DISTINGUIDOS ARTISTAS

Como hemos venido anunciando, esta noche a las 9.30 P. M., se llevará a efecto en el Teatro O'Higgins, la gran velada cultural que la Usrach, dedica al pueblo de Santiago, cumpliendo con uno de los puntos fundamentales de su programa.

Según decíamos ayer, el programa a desarrollarse en esta velada es de primera calidad, tanto por el espectáculo que se presentará como por los que en él tomarán parte.

El programa detallado es el siguiente:

Primera parte

1. Obertura por la Orquesta.
2. Ofrecimiento de la velada al pueblo de Santiago, por el secretario de la Usrac, señor Octavio Lizana Bahamonde.
3. Estreno de la gran película Paramount: "La Horda Arrolladora", protagonizada por Jack Holt y Nora Beery.

Segunda parte

1. Obertura por la Orquesta.
2. Transformaciones y excentricismo por el popular transformista Calvetti.
3. Gran acto de humorismo por el veterano y el más querido de los actores de Chile, Pepe Vila.
4. Recital poético a cargo de la primera actriz de la compañía argentina del Teatro Santiago, señora Carmen Méndez.
5. Sensacional round humorístico a cargo de los aficionados obreros señores Cárdenas y Gustavo Silva.
6. Recitaciones por la señorita Eglantina Sour.
7. Estreno en Chile del archicómico monólogo: "Familia complicada", por el primer actor y director de la Compañía Argentina del Teatro Santiago, señor Herminio Yacucci.
8. Recitación por el señor Alfredo Montecinos.
9. Marcha final.

Teatro Santiago

VERMOUTH, "CRISTOBAL COLON" (EN LA FACULTAD DE MEDICINA). NOCHE, ESTRENO COMICO: "TRIFON Y SISEBUTA", DE GARCIA VELOSO

La compañía argentina del Santiago estrenó anoche la obra dramática en tres actos, de Adolfo González Pacheco, titulada: "Hermano Lobo...!", de la que se tenían antecedentes de buen éxito que contribuyeron a que la sala de la calle Merced se viera muy concurrida. En efecto, la obra de González Pacheco tiene merecimientos extraordinarios de teatralidad y de interés. Las escenas se desarrollan justificadamente y en muchos pasajes el auditorio se ve arrastrado al aplauso espontáneo y entusiasta. Hay tipos vigorosamente presentados, como ese Enrique que nos ofrece el actor Yacucci en forma sobresaliente, y el que interpreta Carmen Méndez, con tanta eficacia y emoción.

"Hermano Lobo", triunfó anoche francamente, por lo que sus representaciones futuras han de constituir una serie de nuevos éxitos para la compañía del Santiago.

Merece una mención especial la labor de Carmen Méndez en la recitación del bello poema de Rubén Darío: "Los motivos del lobo".

—La vermouth de hoy se hace con la graciosísima obra de Florencio Parravicini, "Cristóbal Colón (En la Escuela de Medicina)", es la obra más celebrada entre las del repertorio cómico de este conjunto.

—La función de la noche está dedicada al estreno de "Trifón y Sisebuta" obra eminentemente cómica, original de Enrique García Velloso y que en Buenos Aires ha logrado centenares de representaciones consecutivas. El celebrado autor argentino ha puesto en su comedia como protagonistas a todos los personajes del dibujante Mac Manus de las historietas que son conocidas entre nosotros bajo el título de: "Don Fausto y Doña Crisanta" y que en la capital argentina son publicadas en "La Nación", con los nombres de Trifón y Sisebuta.

TEATRO SANTIAGO

EMPRESA ERNESTO BOUQUET
Compañía Argentina de Comedias
HERMINIO YACUCCHI
HOY — Viernes 28 de Mayo — HOY

Vermouth, a las 6.15, gran éxito de risa

"CRISTOBAL COLON" (En la Facultad de Medicina)

Noche, a las 9.30, gran estreno cómico:

"TRIFON Y SISEBUTA"

Por primera vez en Chile. Tres horas de risa: Aventuras de nuestros conocidos Don Fausto y Doña Crisanta. Original de García Veloso.

Esta noche llega la Compañía de Operetas "Soler-Vela"

DEBUTARA MAÑANA EN EL COMEDIA CON LA "CONDESA MARIZA"

En la combinación transandina de esta noche llega a ésta capital la compañía española de operetas que dirige Pietro Maresca y en la que figuran nuestros estimables conocidos Adriana Soler, Pierrette Fiori, José Vela y Enrique Giusti.

Este conjunto vuelve a Chile después de una larga ausencia, tiempo que ha servido a la dirección artística para renovar su repertorio, agregando estrenos de verdadera importancia.

Así, entre las novedades que interpretarán en la temporada que se inaugura en la noche de mañana en La Comedia, podemos citar "La Condesa Mariza", de Emmeric Kalman, que servirá para el debut; "Noctambulina", "Frasquita", "El país de las campanillas", "Clo-Clo", "El rey de Chez Maxim", "Agua Mansa", "Bambú", "Don Gil de las Calzas Verdes", "Reinita de las rosas", "El hotel de las divorciadas", etc., etc.

"La condesa Mariza" está considerada como una de las mejores obras del autor de "La Bayadera" y "La princesa de las Czardas". Es una opereta presentada con todos los recursos modernos de mise en scene y su libreto viene recomendado como de mucha originalidad y gracia efectiva.

El primer programa de "Les Harthurs"

Para dar una idea del interés del espectáculo de "Les Harthurs", damos a continuación el programa con que harán su debut el Martes en el Setiembre.

1.o La vieja del candil. 2. Escenas españolas. 3. Malagueña castiza. 4. Manchester, baile inglés. 5. Canto y guitarra. 6. La tarde del Rhin. 7. La favorita (moro). 8. Mi tontin. 9. Señor comisario. 10 Fandanguillo de Almería. 11. Mi torero. 12. El baile de la nación.

Como se ve, se trata de un programa variadísimo y extenso que contrasta con la pobreza de los números de variedades "invariables" que nos han visitado.

Las primeras figuras son Adelina de Guzmán, bailarina de rango español, y María Díaz, extraordinaria cantante de aires regionales y tangos.

Alberto Moreno debutará mañana en el O'Higgins

Un extraordinario atractivo para las funciones populares de mañana lo constituye el debut de Alberto Moreno, el audaz equilibrista que desafía la muerte atravesando por alambre de un lado a otro de la galería.

Teatro Municipal

Sábado 29, a las 6.30 P. M.

5.o CONCIERTO SINFONICO

CON EL CONCURSO DEL PIANISTA

Armando Palacios

QUIEN TOCARA EL FAMOSO STEINWAY, REY ENTRE LOS PIANOS

ENTRADAS EN LA CASA

Sucesora Otto Becker Ltda.

113 — AHUMADA — 113

SPLENDID

DIRECCION: MAX GLUCKSMANN

Cine que presenta los mejores espectáculos, sincronizados por la gran orquesta

A. CARVAJAL

6.30 Y 10 P. M., FUNCIONES SOCIALES. ESTRENO DE UN CONMOVEDOR DRAMA PASIONAL

HOY ALGUN DIA seras MADRE $3

IMPRESIONANTE CREACION "F. B. O.", DE LA PAREJA Robert Ellis — Y — Evelyn Brent

Martes Estreno de la Paramount, de Max Glucksmann, dirigida por CECIL B. DE MILLE

HOMICIDIO

"Manslaughter", el crimen que se comete sin intención de matar, pero con responsabilidad

CREACION DE THOMAS MEIGHAN — Y — LEATRICE JOY

MAÑANA "EL AGUILA NEGRA" a $ 4.-

HOY 6.30 — Y — 9.30

POLITEAMA -- REPUBLICA -- ODEON -- ELECTRA

Estreno del más bello y grandioso exponente de los Artistas Unidos. La creación suprema del galán-ídolo

HOY 6.30 — Y — 9.30

RODOLFO VALENTINO

"EL AGUILA NEGRA"

EMPRESA Atenas Latorre HOY LA GRANDIOSA PRODUCCION EXTRAORDINARIA EN 12 ACTOS

ALBERTO NAVARRETE TEATROS: ESPECIAL, 6.15 NOCHE, 9.30

EL HALCON DE LOS MARES

SUPREMA CREACION DEL MAS VARONIL DE LOS ACTORES: MILTON SILLS

SECUNDADO POR LA HERMOSA ACTRIZ, Enid Bennett y la aristocrática artista chilena, CRISTINA MONTT

NOTICIAS CINEMATOGRAFICAS

"EL AGUILA NEGRA", DE RODOLFO VALENTINO, VA HOY EN LOS TEATROS REPUBLICA, POLITEAMA, ODEON Y ELECTRA

Mientras más se exhibe la gran producción de Rodolfo Valentino, titulada "El Aguila Negra", más se acentúa el éxito estupendo de esta magistral obra de los Artistas Unidos. El triunfo alcanzado en el Splendid ha trascendido ampliamente al público y hoy por hoy es el comentario obligado de las reuniones sociales y conversaciones callejeras. Sin duda, "El Aguila Negra" es la obra más bella de Rodolfo Valentino. Nunca había hecho el célebre galán una labor tan completa, tan variada, tan dúctil y tan emocionante.

Vilma Banky, la gran actriz húngara que por primera vez accedía a tomar parte en interpretaciones cinematográficas, se coloca de golpe con esta obra a la cabeza de todas las estrellas.

La obra deja momentáneamente el cartel del Splendid para cumplir compromisos con otros cines. Y así, hoy se proyectará en los teatros República, Politeama, Electra y Odeón.

Estos cuatro teatros la proyectarán en sus dos secciones.

Mañana la obra vuelve al Splendid.

SALA IMPERIO

HOY QUINTA Y SEXTA EXHIBICIONES DE: "BAJO LA PURPURA CARDENALICIA"

La nota cinematográfica del día sigue siendo la gran película "Bajo la púrpura cardenalicia", segundo acontecimiento gigante que presenta este año la aristocrática Sala Imperio.

Ayer las exhibiciones tercera y cuarta de esta cinta se vieron concurridísimas por un público atraído por la evidencia de que el Imperio hace una reclame exactamente ajustada al mérito de las películas que presenta y sabiendo de antemano que "Bajo la púrpura cardenalicia" es, en realidad, una obra de arte, cuyo mérito se impone desde el primer momento.

Alma Rubens, con su altiva belleza latina y su exquisito temperamento artístico ha sido el principal atractivo de estas funciones. Su papel está desbordante de pasión y de fuerza dramática. Se ve en ella el proceso del orgullo vencido por el amor y la altivez de un alma que está dispuesta a sacrificarlo todo para conservarse siempre por encima del nivel general.

Robert Mantell, en su rol de cardenal Richelieu, está también muy admirable, detallando su figura dentro de la majestad y de la más soberbia distinción. Su trabajo deja adivinar el alma de hierro de aquel hombre, su voluntad imbatible, su astucia de florentino que, por un momento lo hicieron dueño de los destinos de Europa.

John Charles Thomas es otra figura de singular interés en el rol del espadachín Gil de Barault. Es un hombre que sólo al final de la obra deja adivinar su verdadera sicología. Tiene toda la arrogancia de la época galante y heroica.

"Bajo la púrpura cardenalicia" será reprisada por quinta y sexta vez en la elegante Sala Imperio y dado el interés que esta cinta ha despertado en todo el público, no es aventurado anunciar grandes éxitos.

HOY EL PRINCIPAL REPITE: "POR SU AMOR Y POR SU PATRIA"

El estreno de la creación Fox gigante de George O'Brien y Madge Bellamy "Por su amor y por su patria", llevó ayer a las dos funciones de la aristocrática sala de la calle Ahumada, una concurrencia numerosa y distinguida que ocupó todas las aposentadurís.

Esta atracción espectacular de esta cinta Fox es justificada, pues en pocas ocasiones la cinematografía americana nos había presentado con mayor emoción y con una mayor sinceridad artística un trozo de la vida heroica de Estados Unidos.

"Por su amor y por su patria" es un verdadero poema a la fuerza civilizadora de la gran nación del norte y en cada una de sus escenas vemos toda la tragedia de la raza piel roja que ve llegar triunfante y dominadora a la civilización de los blancos.

"Por su amor y por su patria" irá hoy nuevamente en las dos funciones del Teatro Principal. La orquesta del maestro Gómez ha seleccionado un brillante programa musical que ha sincronizado admirablemente.

SPLENDID THEATRE

EN ESPECIAL Y NOCHE: "ALGUN DIA SERAS MADRE"

Las grandes funciones de moda de esta sala anuncian el estreno de una apasionante y notable comedia de alta intriga emocional titulada "Algún día serás madre" y que es uno de los éxitos de la conocida marca "Robertson Cole" y del afamado programa de Max Glucksmann.

Es una novela sensacional de un amor que redimió a una mujer y salvó a un hombre de la muerte y en ella está encerrada una hermosa lección de entereza y de sublimidad, pues presenta el caso de una mujer enamorada que no vaciló en besarle en los labios y en mentirle amor a un bandido para obtener la confesión decisiva que salvaría la vida del amado. Pocos momentos hay en el cine de más aguda emoción y más punzadora espera que el instante supremo en que un hombre iba a expiar en la silla eléctrica el crimen que otro había cometido mientras la mujer que lo adoraba se esforzaba en vano por arrancarle su secreto al miserable.

Esta obra de situaciones álgidas y minutos de recia emoción ha sido interpretada magistralmente por la linda morena Evelyn Brent y el elegante galán Robert Ellis.

HOY SE ESTRENA EN EL VICTORIA: "LA MUJER AJENA"

Las funciones de hoy en el Victoria presentan un atractivo extraordinario, pues los programas anotan el estreno de "La mujer ajena", intensa comedia dramática Paramount, cuyo tema encierra sugestivas enseñanzas para la juventud femenina y en especial para las jóvenes casadas que desmayan ante las privaciones de los primeros años de matrimonio. El argumento de "La mujer ajena" está desarrollado con exquisito arte y novedad. Nos presenta una pareja de recién casados cuya vida se desenvuelve monótonamente entre los quehaceres domésticos de ella y los trabajos de oficina de él... La niña siente ya el aburrimiento del trabajo casero y él no puede, con su sueldo, darle las comodidades que ella desea... Un tercero interviene en esta vida de hogar. Un hombre rico que ama a la joven esposa y que quiere producir entre ellos la discordia

El desarrollo de este interesante film, que educa eficazmente a la juventud da lugar a la presentación de fiestas lujosas, de recepciones brillantes y de lucimiento de trajes riquísimos.

Claire Adams y Richard Dix hacen un trabajo soberbio en esta cinta encarnando los roles básicos.

"La mujer ajena" se exhibe en especial y nocturna con selecta música.

AV. MATTA

"Luz y sombra", por María Luisa Amenábar Prieto.—En sus dos funciones de hoy el Av. Matta vuelve a presenciar la gran película chilena de resonante éxito. "Luz y sombra" que ayer llenó esta sala y que mereció como en todas sus exhibiciones anteriores en otros teatros, los más espontáneos aplausos, por su excelente presentación, su atrayente argumento y su admirable interpretación en la cual participan los mejores elementos artísticos nacionales presentados hasta la fecha, destacándose la señorita María Luisa Amenábar.

Como ayer, "Luz y sombra" será exhibida hoy en las dos secciones con un excepcional acompañamiento de orquesta.

"SE NECESITA ESPOSA", ESTRENO DE HOY EN EL ALHAMBRA Y RECOLETA

Estos teatros estrenan hoy una comedia simpatiquísima, en la cual se une lo elegante y lo cómico y cuya interpretación está a cargo de los dos grandes favoritos de la pantalla, Carmel Myers y William Russell.

Estos artistas interpretan con extraordinario acierto una singular historia de amor y de malos ratos que hará divertirse al público lo indecible.

"EL ULTIMO MOMENTO" EN EL IMPERIAL

Hoy reprisa este teatro la emocionante película titulada "El último momento", novela de luchas y de aventuras, que tanto éxito obtuvo el día de su estreno. Lo que más llama la atención en esta película es el que se haya logrado mantener toda la obra desde la primera a la última de las escenas en un ambiente de sobrecogedora emoción.

YUNGAY

Hoy presenta este teatro el programa cómico N.o 12, compuesto de las siguientes divertidas comedias: "Cosas de estudiantes", astrakanada de Eddie Nelson y de la linda Virginia Vance; "Una tarea aplastante" por el fresco Al St. John; "El que de ajeno se viste" por Johnnie Hynes y la información Pathé News 8-9.

TEATRO COMEDIA

EMPRESA ERNESTO BOUQUET

Compañía Mexicana de Revistas

LUPE RIVAS CACHO

HOY — Viernes 28 de Mayo — HOY

Ultimas funciones. Despedida de la Compañía. Vermouth, a las 6.15 La revista nacional

"CLAVELES Y ALBAHACAS"

Noche, a las 9.30. Notable programa.

"CLAVELES Y ALBACAS"—"MEXICANISMO"

Los dos últimos éxitos de la compañía.

Mañana: Debut de la opereta Sober-Vela con "LA CONDESA MARIZA", de Emmeric Kalmann. Localidades en venta desde las 10 A. M.

EL JUGUETE -DE PARIS-

SE DARA

HOY EN EL BRASIL

Mañana y el Domingo en el Setiembre

PLATEA NUMERADA: $ 3.20

Suprimidas las entradas de favor

VALENTINO EN MR. BEAUCAIRE

La regia Paramount que resucita la fastuosa corte del Rey Sol **HOY - SETIEMBRE**

O'HIGGINS: HOY VERMOUTH PARAMOUNT **LA HORDA ARROLLADORA**

Mañana: "En traje de Etiqueta" y debut de Alberto Moreno

MAÑANA SE ESTRENA EN EL VICTORIA: "EL HEROE DE LA FARSA"

Después de presentar al público del Victoria dos hermosas cintas sociales, la New York Film Exchange estrenará mañana otro magnífico exponente de su acreditado programa Splendid. Es la gran creación sensacional de Richard Talmadge, titulada "El héroe de la farsa", notable comedia en que el conocido y simpático galán cómico desarrolla un trabajo superior a todo cuanto hasta ahora se le ha visto. Encarna el rol de un muchacho que sufre inesperadamente el más terrible desengaño sentimental. Entonces, en medio de una neurastenia que se apodera de él, el padre decide distraer a su hijo por medio de una farsa de aventuras que lo preocupen y alejen de su espíritu la imagen de la engañadora...

Haciendo el rol indicado, Talmadge pone en juego todas sus portentosas facultades de actor y atleta. Se le ve realizar pruebas asombrosas que producen a la vez el espanto y la admiración. Eva Novak hace con él un trabajo fino y simpático.

"El héroe de la farsa" se estrena mañana.

"EL JUGUETE DE PARIS", SE EXHIBE HOY UNICAMENTE EN EL TEATRO BRASIL

El tercer día de exhibiciones de la preciosa película alemana "El juguete de París", llevó a los teatros Setiembre y O'Higgins tanta gente como el estreno. La fama de la película se ha extendido y miles de personas tienen interés por verla.

Hoy la hermosa película se exhibe únicamente en el Teatro Brasil por tener los demás cines de la empresa Valenzuela compromisos anteriores ineludibles.

"MONSIEUR BEAUCAIRE", POR RODOLFO VALENTINO. SE REESTRENARA HOY EN EL SETIEMBRE

Una verdadera joya del cine es "Monsieur Beaucaire". Es la más suntuosa y refinada de las películas Paramount. Resucita la época galante por excelencia, la corte fastuosa del Rey Sol.

Rodolfo Valentino es el protagonista y a fe que en ninguna de sus producciones posteriores ha superado su creación de "Mr. Beaucaire".

Se ha impregnado maravillosamente de su papel de gran favorito de las damas, de galante caballero y de experto espadachín.

La presentación de esta cinta es maravillosa. Los trajes fueron confeccionados de riquísimas sedas conforme modelos reales. Los muebles y demás accesorios pertenecen de verdad a la época.

"DON JUAN DE AUSTRIA" EN EL 21 DE MAYO

El gran drama histórico "Don Juan de Austria" será reprisado hoy en el popular teatro 21 de Mayo, ex-Caupolicán. Se trata de una emocionante historia de amor desarrollada en la corte de Felipe II y cuyos intérpretes son los famosos artistas Aileen Pringle, Paulina Starke, Blanche Sweet, Edmundo Lowe, William Mong y Hobart Bosworth.

"LUZ Y SOMBRA" EN EL FRANKLIN"

Hoy el Teatro Franklin exhibirá por última vez "Luz y sombra", la más grandiosa de las películas nacionales.

MINERVA

"El Peregrino". — Vuelve a la pantalla de esta sala, en las funciones de moda de hoy, la hermosa superproducción Paramount: "El Peregrino". Son sus protagonistas principales, Gretta Nissen y William Collier.

CORINA GRIFFITH

LA TUMBA NUPCIAL

LO MAS GRANDIOSO. - LO MAS EMOCIONANTE

FRANK MAYO

T. Av. Matta HOY — EN ESPECIAL, A LAS 6.30 — NOCHE, 9.30 — Se repite la preciosa película chilena,

AV. MATTA, frente SAN ISIDRO

LUZ Y SOMBRA

T. Independencia

MARTES 1.o: EL "Juguete de París"

TEATRO VICTORIA

LOCALIDADES EN VENTA
TODO EL DIA

GRAN ORQUESTA CON 12 PROFESORES

HOY 6.30
9.40
UN GRAN ESTRENO PARAMOUNT DE LUXE

RICHARD DIX Y LA BELLA
CLAIRE ADAMS
EN LA INTENSA Y MODERNA COMEDIA SOCIAL:
La Mujer Ajena

¿A DONDE PUEDE LLEVAR A UNA ESPOSA JOVEN UN AFA ; DESMEDIDO DE LUJO Y OSTENTACION? VED ESTA HERMOSA OBRA!

MAÑANA: GRAN SUCESO CINEMATOGRAFICO!

El simpático e incomparable galán cómico sensacionalista
Richard Talmadge
Reaparece en la notable creación de la New York Film Exchange

EL HEROE DE LA FARSA

¡NEURASTENICOS Y DESENGAÑADOS!
Venid a ver cómo se cura un muchacho de las más tremendas calabazas que hayan podido darle!

CON LA HERMOSA ACTRIZ
EVA NOVAK

¡Todos los recursos del atletismo, del valor, la destreza, el arrojo y la gracia agotados por el simpático actor "Stunt".

PRINCIPAL
AHUMADA 162

ESPECIAL
Y NOCHE
¡El triunfal éxito de ayer!
La película que llenó ayer el teatro:

POR su AMOR y por su PATRIA

por el galán sin rival
GEORGE O'BRIEN

$3.20

Si es abonado le cuesta sólo
$ 2.-

LA CALEFACCION
la está terminando de instalar la Casa
MORRISON Y CIA.

TEATRO O'HIGGINS

En la vermouth de hoy se estrenará la sensacional Paramount "La horda arrolladora", por Jack Holt, Lois Wilson, Noha Beery y Raymond Hatton. Es una vista que reproduce magistralmente la conquista del Far West por los blancos.

—En la nocturna se efectúa la función organizada por Usrach, de la cual damos detalles en sección separada.

—Mañana se estrenará "En traje de etiqueta", la preciosa Jewel Universal de Reginald Denny.

—El Domingo se repetirá "El Juguete de París", por Lily Damita.

"LA TUMBA NUPCIAL", SE ESTRENARA EL PROXIMO MIERCOLES EN EL IMPERIO

Sin lugar a dudas, uno de los grandes acontecimientos cinematográficos de la temporada estará constituído por "La tumba nupcial", la maravillosa creación de Corina Griffith y Frank Mayo, que la Sala Imperio presentará en sus funciones de moda del próximo Miércoles.

Aparte del interés extraordinario que da a esta cinta el hecho de que sus primeros roles estén a cargo de artistas de tanta fama como los nombrados, debemos anotar el atractivo de un argumento originalísimo en el cual se ha presentado una situación completamente nueva en la pantalla.

Nada más emocionantes y más sugestivo que aquellas escenas que muestran a dos enamorados que enterrados en vida, celebran sus nupcias cuando toda esperanza de salvación los abandona. Noches de espanto, sombras de loco terror asaltan a aquellos jóvenes que se sienten sepultados en una serie de antros y de minas que se extienden bajo la ciudad de Reims.

"GENOVEVA DE BRABANTE" SERA ESTRENADA EN EL PRINCIPAL

En plena época de verano se estrenó en Santiago "Genoveva de Brabante" y a pesar de esto el éxito que tuvo fué ta grande, que teatro que presentaba esta cinta tenía un lleno asegurado.

Su propietario, don **Juan Silva, en vista de este éxito,** encargó a **Alemania,** a los **talleres del Biopca una nueva** copia la que le **acaba de llegar y que con muy buen acuerdo va** a estrenar en un teatro central de la categoría de El Principal.

"Genoveva de Brabante" no necesita que contemos su argumento, pues esta novela es la preferida de todos los niños ya que ahí aprenden sanas doctrinas de amor, honestidad y valentía.

La cinta está presentada soberbiamente y llama la atención el desafío entre el Príncipe Negro, defensor de la pureza de Genoveva, y el traidor que ocupaba indebidamente el trono. Esta escena es maravillosa y en ella se pueden observar todas las costumbres de estos épicos combates medioevales.

"CARNE DE MAR", SERA ESTRENADA EN LOS TEATROS DE VALENZUELA BASTERRICA

La Empresa Valenzuela Basterrica ha elegido del extenso repertorio Fox de esta temporada, la película gigante "Carne de mar", para estrenarla en los teatros Setiembre y O'Higgins el próximo Viernes 4.

"Carne de mar", es una cinta de argumento novelesco, basado en un asunto sentimental, que presenta una interesante intriga de amor y de odio, en medio de episodios emocionantes, como un salvaje match de box, que termina con la muerte de uno de los contendores, y la sensacional persecución de los tiburones en la bahía de Tiahang, uno de los cuales es muerto a puñaladas por una hermosa nativa, especie de sirena de aquellas lejanas islas tropicales.

Los papeles principales son encarnados por artistas populares, como la bella Billy Dove, y el simpático George O'Bryen.

AVENIDA

"La quimera del oro". — Anuncia esta sala, para sus funciones de hoy, las últimas exhibiciones a precios corrientes, de "La quimera del oro", de Chaplin.

MUNDIAL Y COLON

"El último varón sobre la tierra". —Estos teatros de la empresa Santiago Serra ofrecen hoy a su público a las 6.15 y 9.30 el ruidosísimo suceso de sano regocijo y picaresca alegría "El último varón sobre la tierra", película estilo batallán, en la cual aparecen unos cuantos cientos de mujeres en el traje típico de la revista moderna.

DELICIAS

Este popular teatro de la empresa Santiago Serra presenta hoy a las 6.15 y 9.30 un programa **de doble** atracción. Se exhibirá el final de "El rayo escarlata" y la gran creación del varonil y arrogante galán Bill Cody, "Salvador por el amor".

Señorita

para trabajos de Contabilidad, se necesita. Prefiérese interesadas que sepan taquigrafía y dactilografía. Ofertas manuscritas, indicando pretensiones y referencias a

CASILLA 1858

"EMBUSTERAS VIRTUOSAS", SE ESTRENA EL PROXIMO DOMINGO EN LA SALA IMPERIO

"Embusteras virtuosas", la película que ha elegido para sus funciones sociales del próximo Domingo la dirección de la Sala Imperio, es una cinta que tiene por especiales características un gran acontecimiento en su trama y un deslumbrante lujo de presentación. Interpretan este film las lindas actrices Edith Allen y Noami Childers, acompañadas de los actores David Powell, Maurice Costello, Ralph Kellard y otros grandes actores. Es también de gran atractivo la actuación de la célebre bailarina rusa Dagmer Gowdosky, a quien nuestro público ha visto actuar en numerosos grandes films.

POLA NEGRI, REALIZA EN "EL PARAISO PROHIBIDO" UN TRABAJO EMINENTE, EN UNION DE ROD LA ROQUE Y ADOLFO MENJOU

Pola Negri pone en evidencia en la gran película Paramount "El Paraíso Prohibido", un aspecto del alma femenina, el que se refiere a esa tenacidad con que a veces defienden las mujeres el amor que les inspira un hombre desdeñoso. Este "caso" tiene un gran interés y es fuente de intensa emoción dramática. La mujer, aferrada a un ensueño, que se humilla, que sacrifica su amor propio, que implora, entre ternuras y amenazas, demuestra grandeza y fuerza interior, carácter y sobre todo, verdadera feminidad. La frase de Wilde, "la mujer ha nacido para ser amada", puede transformarse en esta: "ha nacido para amar". Cuando ellas se colocan en este terreno son majestuosamente terribles: luchan hasta morir.

Es muy difícil hallar hoy día en los elencos cinematográficos una artista que sienta mejor que Pola Negri este estado de alma y que lo sepa llevar a la pantalla con toda la verdad externa que exige. El arte mudo se hace a veces irrealizable cuando se tocan temas de profunda expresión psicológica y cuando falta una Pola Negri.

Además, no está sola Pola Negri en "El Paraíso Prohibido". La acompañan y la ayudan eficazmente dos grandes actores de la Paramount: Rod La Roque y Adolfo Menjou, que están figurando como únicos protagonistas en muchas producciones del momento. A esta cinta, pues, no le falta nada. Es grande por su concepción, por sus detalles suntuosos y por su excepcional reparto. El día Martes 1.o de Junio será estrenada en el teatro Victoria.

"EL TRAPERO DE PARIS" ES UN DRAMA DE FUERTES EMOCIONES

No hay nada que pueda dar una exacta impresión de la intensidad dramática de esta película de la Andes Film, que une a la dramaticidad de sus escenas que se desarrollan muchas en los barrios bajos de París el sentimentalismo romántico de otra época, los amores fuertes y apasionados de dos almas jóvenes que luchan tras el mismo ideal, tras la misma esperanza; la de ver realizados sus anhelos.

El gran actor Koline, que une a su temperamento artístico dramático la livlandad de su conocimiento escénico, lo que hace que sus cintas sean del estilo cómico dramático, pues en cada momento tiene la gracia y la delicadeza de salir del paso con un gesto simpático, es el protagonista de esta película, que constituye una rememoranza de dos pasiones que se encuentran, que luchan y que cada cual trata de vencer.

"El trapero de París", se estrenará dentro de poco en los teatros de la firma Valenzuela Basterrica y Compañía.

"REYES, PAYASOS Y PRINCESAS", UNA GRAN PELICULA

Muy en breve la Sala Imperio presentará una grandiosa película destinada a marcar el mayor suceso cinematográfico de la temporada. Se trata de "Reyes, Princesas y Payasos", tercer acontecimiento gigante de 1926 que supera, desde todo punto de vista a "Los enemigos de la mujer" y a "Bajo la púrpura cardenalicia" que la han precedido con éxito enorme. "Reyes, Princesas y Payasos" es una producción francesa de la marca Aubert, adaptación de la novela del célebre literato francés Juan José Frappa titulada "La difundida novela "Bajo la mirada de los dioses", que da la medida de su gran talento. "Reyes, Princesas y Payasos", es una obra que se ha adaptado maravillosamente al género cinematográfico y tiene condiciones inherentes sólo a este arte, en el cual ella significa una maravillosa conquista. Los principales roles de la obra están a cargo de la linda actriz Huguette Duflos, a quien nuestro público recuerda con admiración como protagonista de "Koenismark" y de Charles de Roch, actor que ha trabajado con enorme éxito en muchas películas francesas y norteamericanas.

"LA QUIMERA DEL ORO" EN EL INDEPENDENCIA

Hoy el popular y simpático teatro Independencia exhibe por última vez 'La quimera del oro", la gran película de Carlitos Chaplin.

T. Independencia
MARTES 1.o: EL
"Juguete de París"

AVENIDA — HOY — MINERVA
Vicuña Mackenna 624 S. Pablo esq. Chacabuco
CIA. CINEM. ITALO-CHILENA

PLATEA: $ 2.10
La Quimera del Oro
POR
Chaplin

La grandiosa super producción Paramount
El Peregrino
Creación de
GRETTA NISSEN Y WILLIAM COLLIER

HOY - Vermouth y noche
LUZ Y SOMBRA
TEATROS FRANKLIN, AVENIDA MATTA Y PEDRO VALDIVIA

PROGRAMA
STEVENSON Y VILLEGAS
MERCED 864

HOY - ALHAMBRA Y RECOLETA. CHILEAN CINEMA CORP.
GRANDIOSA REPRISE SOCIAL. LA ENCANTADORA COMEDIA DE AMOR Y SENTIMENTALISMO
"ASI SON LAS MUJERES"
CREACION DE MARGARITA DE LA MOTTE

T. Independencia
MARTES 1.o: EL
"Juguete de París"

INFORMACIONES CABLEGRAFICAS DEL EXTERIOR

DE NUESTROS CORRESPONSALES ESPECIALES, VIA EASTERN Y DE AMERICA CABLES INC. DE "THE UNITED PRESS".— LOS ORIGINALES DE TODOS LOS CABLEGRAMAS QUE SE INCERTAN EN ESTA SECCION, ESTAN A DISPOSICION DEL PUBLICO EN ESTA IMPRENTA

GRAN BRETAÑA

EL "NUEVO MESIAS" DE ALGUNOS TEOSOFISTAS

LONDRES, 27.— Procedente de París ha llegado Krishna Murtin, a quien algunos teosofistas reconocen como el "Nuevo Mesías".

Murtin tiene el propósito de vivir tranquilamente en los suburbios de la ciudad.—(U. P.)

El Rey recibe a los delegados A LA CONFERENCIA INTERNACIONAL PARLAMENTARIA COMERCIAL

LONDRES, 27.— El Rey concedió audiencia en el Palacio de Buckingham a los cuarenta delegados unidos para asistir a la Conferencia Internacional Parlamentaria Comercial. En el curso de su discurso, el Rey manifestó que según recordaba, la última ocasión en que recibió una delegación semejante fué en el año 1917 cuando sólo acudieron a la Conferencia representantes de los países aliados, agregando que el aumento en el número de los asistentes en la presente ocasión constituía la mejor demostración del deseo general de concurrir libremente a un intercambio extraoficial de ideas relacionadas con los problemas comerciales y económicos y con la reparación de los perjuicios causados por la Guerra Europea en el comercio.—(U. P.)

JAPON

Ruptura de un dique

TOKIO, 27.—Oficialmente se ha anunciado que en la ruptura del dique de irrigación de Mayama, perecieron 18 personas. Las aguas arrastraron hasta el mar 64 casas de la ciudad de Kitaura.—(U. P.)

El aviador Betved prosigue su raid

TOKIO, 27. — Comunicaciones procedentes de Mukden, llegadas a las 12 del día de hoy, dan cuenta de que el aviador danés Betved partió con rumbo a Fiejó. — (U. P.)

Fuertes temblores

TOKIO, 27.—El Jueves, durante el día, se han producido fuertes temblores en las ciudades de Anorhi y Hakodate, cuyos habitantes huyeron a campo abierto.—(U. P.)

RUSIA

7,000 personas quedan sin hogar debido a un incendio

VYATKA, 27.— A consecuencia de un incendio en Kotelnich, que todavía dura, han quedado 7,000 personas sin hogar y destruídas una cantidad de bodegas y establecimientos del Gobierno, junto con las instalaciones de fuerza eléctrica.—(U. P.)

Aumenta el descontento en España

POR LAS RIGUROSAS MEDIDAS DICTADAS POR EL GOBIERNO

Como resultado del malestar reinante, el republicanismo gana numerosos adherentes.— Una Asamblea para la primera quincena de Julio.— Comentarios sobre los sufrimientos soportados por los confinados en las islas Chafarinas.— Un decreto-ley que suspende todas las garantías constitucionales.— Los ciudadanos carecen de amparo contra los posibles errores del Gobierno

(Correspondencia cablegráfica, especial para "La Nación")

HENDAYE, 27.— Durante mi última excursión por España, he podido comprobar el aumento del descontento, que se extiende aún a personas libres de toda influencia o espíritu partidista, debido a la dureza de los procedimientos empleados por la dictadura, que tiene a la opinión pública dominada por el terror.

A ello se debe que los dirigentes republicanos puedan realizar, con eficacia, una intensa labor proselitista, reclutando partidarios entre los descontentos. Siendo que el republicanismo parecía definitivamente alejado de España, en estos meses están surgiendo republicanos en una cuantía insospechada. Los firmantes del último manifiesto, afirman haber recibido adhesiones de todas las provincias, en número muy superior a lo que esperaban.

Ahora organizan una Asamblea para la primera quincena de Julio y confían en que será trascendental. Todavía no se ha decidido al punto en que se verificará, pero, como se supone que el Gobierno la prohibirá en Madrid, se proyecta celebrarla en Francia, posiblemente en Bayona.

Se cree también que el Gobierno hará presión sobre el de Francia para impedir la reunión de la Asamblea en Bayona, pero, en ese caso, la reunión se efectuará en Portugal y en ella se someterán a discusión todos los problemas del Gobierno y las diferentes ponencias, cuyo estudio ha sido encomendado a hombres capacitados, pues entre los firmantes y adherentes al manifiesto, hay muchos intelectuales, escritores, profesores universitarios y de otros centros de enseñanza.

Entre los problemas que se someterán a deliberación, figura, en lugar preferente, el de Marruecos.

Entre los temas que se comentan en España, en estos días, sobresale el relativo a las duras sanciones impuestas a varios intelectuales que han sufrido cautiverio en las islas Chafarinas.

Los ex-confinados han recibido, a su regreso, numerosas felicitaciones. Se sabe que, desde la República Argentina se ha hecho un ofrecimiento al profesor Jiménez de Asua, para que explique en dicho país el Derecho Penal, en caso de renunciar a su cátedra en la Universidad de Madrid. Durante el tiempo de su permanencia en las islas Chafarinas, la situación de los confinados fué dolorosísima, a pesar de que las autoridades militares, con caballerosidad, les guardaron todas las consideraciones posibles. Residían en las celdas del presidio, dormían en duros camastros de presidarios y procuraban acostarse muy avanzada la madrugada con el objeto de caer al lecho rendidos y no sentir a los insectos que abundaban. Durante su permanencia se preparó, en el presidio, alojamiento para otros ocho confinados, lo que les hizo suponer que serían para la Junta Directiva del Ateneo, por su vigorosa protesta contra el confinamiento de Jiménez de Asua, que circulaba clandestinamente; pero esas camas del presidio de las Chafarinas no llegaron a ser ocupadas.

Las gentes no se explican el excesivo rigor del castigo cuando, a todas luces, la tranquilidad de España es absoluta, pero la Dictadura se prepara para acentuar sus procedimientos de rigor, según se desprende el decreto-ley recientemente sancionado, que otorga al Gobierno poderes discrecionales para imponer sanciones sin más límites que su rectitud y sin consentir otro recurso que la apelación ante el mismo Gobierno. Quedan suspendidas la Constitución y todas las leyes que se opongan a ese decreto.

Si la dictadura se proponía con esa disposición imponer el pánico, lo ha logrado pues, desde ese decreto los ciudadanos no tienen ninguna ley que los defienda contra los siempre posibles errores del Gobierno.— (Especial).

ALEMANIA

Mensajes del Gobierno a la Convención Colonial alemana

BERLIN, 27. — Los miembros del Gabinete han telegrafiado a la Convención Colonial Alemana que se celebra en Bochum, en la siguiente forma:

Herr Streseman, les dice: "En los períodos de necesidades económicas y políticas, los alemanes han aprendido a conocer el valor de las colonias." Nuestra aspiración próxima debe ser la de eliminar las barreras existentes, de tal manera que se deje a los alemanes trabajar en un mismo pie de igualdad y libertad a través de todo el mundo."

El Ministro de Economía, Herr Curtius, dice que si Alemania entrara a la Liga como una gran potencia europea, debe también reconocérsela como una potencia mundial, "significando que a Alemania deben concedérsele colonias."

El Ministro del Interior, Herr Kuelz, dice: "La reintegración de Alemania a las filas de las potencias coloniales, es una petición de justicia y de honor nacional.". — (U. P.).

ABD - EL - KRIM ES ESPERADO MAÑANA EN TAZZA

El caudillo rifeño se someterá al Sultán de Marruecos.— La noticia de su rendición ha causado inmenso júbilo en España.— Las kabilas rebeldes continúan entregando sus armas a las fuerzas francesas y españolas.

La libertad de los prisioneros de los rifeños

FEZ, 27.—Detalles acerca de la rendición de Ab-el-Krim, que acaban de recibirse, dan cuenta de que, a raíz de la carta de Abd-el-Krim, en la cual solicitaba la benevolencia de Francia para sí y su familia, el Alto Comisario de Marruecos, M. Steeg, le contestó que era inaceptable la rendición, a menos que los prisioneros fuesen puesto inmediatamente en libertad.

En el acto, Abd-el-Krim envió cartas ordenando que todos los prisioneros que existían en poder de las diferentes tribus, fueran enviados a Ufsit, en donde Haddou se encargó de ellos, y les ofreció una copa de champaña antes de enviarlos a pie, a las líneas francesas. lo que ocurrió el Miércoles en la mañana, notificando simultáneamente a los puestos avanzados franceses. — (U. P.)

Júbilo en Madrid

MADRID, 27.—Enorme júbilo ha causado en toda España, la noticia de la rendición de Abd-el-Krim. En esta ciudad se organizaron desfiles y manifestaciones en las cuales se vitoreó al Rey y al Ejército.—(U. P.)

La cabila de Tensaman entrega sus armas

MELILLA, 27.—Ha llegado a Axdir el general Aldave, atravesando la cordillera de Tensamán. En todos esos territorios recibió muestras de acatamiento de las diversas tribus. La cabila de Tensamán ha entregado 600 fusiles, 6 cañones y 8 ametralladoras. La opinión unánime es que, después de los combates del día 10, las fuerzas de Abd-el-Krim quedaron destrozadas.

En la carta que recibió el general Sanjurjo, Abd-el-Krim suplicaba humildemente que se pusiera término a la guerra, empleando un lenguaje bien distinto al de otras ocasiones.—(U. P.)

La abdicación de Abd-elKrim

PARIS, 27.—Aeroplanos que partieron de Fez al romper el día, volaron sobre El Riff, dejando caer volantes en los que se daba cuenta de la rendición de Abd-el-Krim, y el término de las hostilidades.—(U. P.)

Los prisioneros españoles

MADRID, 27. — Los prisioneros serán enviados a Tazza, ciudad que reune las facilidades necesarias para encargarse de ellos.

Los prisioneros españoles serán entregados al Comandante Ungria. —(U. P.)

Abd-el-Krim cruza las líneas francesas

PARIS, 27. — Abd-el-Krim atravesó las líneas francesas durante la noche, llegando a Targuist a las 5 A. M. — (U. P.)

El leader rifeño se someterá al Sultán

MADRID, 27.— Se atribuye el hecho de que Abd-el-Krim se haya rendido a los franceses, al deseo del caudillo rifeño de exteriorizar su rendición ante el Sultán, o al temor de que partidas de los Bocoyas le apresaran al intentar pasar las líneas españolas, para venderle a los españoles. — (U. P.)

FEZ, 27.—La rendición de Abd-el-Krim al Sultán, se hará sin ceremonias. Abd-el-Krim es considerado como un prisionero común, desde que se ha rendido individualmente, y no con su tribu. — (U. P.)

El Rey celebra la derrota del leader rifeño

MADRID, 27.—Deseoso de festejar el acontecimiento de la derrota y sumisión de Abd-el-Krim, el Rey ofreció una comida extraordinaria a la Guardia de Alabarderos y la Guardia exterior del Palacio.—(U. P.)

Un mensaje de Primo de Rivera

MADRID, 27.—Al recibirse las primeras noticias de la sumisión, el Marqués de Estella ha transmitido al general Sanjurjo el siguiente telegrama:

"Se acentúa formamente la noticia de que Abd-el-Krim ha ofrecido rendirse a los franceses, previa la entrega de los prisioneros, en Targuist. Me apresura a participar esto a Vuecencia, al Ejército y a la Marina, a quienes tan esencialmente se debe el triuno, transmitiéndoles mis elicitaciones a nombre del Rey y del Gobierno.

"No nos contraría en nada que la rendición se haga ante el Alto Comando francés, ni que sea él quien recoja el fruto de una acción recíproca, clara, leal y vigorosa que será el primero en reconocer y que nadie discutirá.— (U. P.)

Abd-el-Krim llegará mañana a Tazza

MADRID, 27.—El Director de la oficina de Marruecos, General Jordana, declaró que el caudillo moro Abd-el-Krim llegará a Tazza el Sabado y desmintió la información que circuló en el sentido de que los generales Sanjurjo y Godet irían al mismo punto.—(U. P.)

Abd-el-Krim no puede ser entrevistado

FEZ, 27.—Abd-el-Krim aún se encuentra en viaje. Se espera que pernocte en Roubed esta noche, llegando a Tazza el Viernes por la noche, y posiblemente el Sabado a Fez.

Los franceses han tomado toda clase de precauciones para impedir que durante el viaje hable con ninguna persona, estándole prohibidas las entrevistas hasta después que se vea con el Alto Comisario francés, M. Steeg.—(U. P.)

ITALIA

La flota que escoltará al Rey en su viaje a Cerdeña

Civitavecchia, 27.—Se ha concentrado en ésta la flota italiana que escoltará al yate "Savoya", que zarpará mañana conduciendo al Rey, en su visita oficial a Cerdeña.—(U. P.)

D'Annunzio estaría gravemente enfermo

ROMA, 27.—"Il Giornale D'Italia" ha recibido comunicaciones de Milán, en que se le anuncia existe un ambiente pesimista acerca de la salud de D'Annunzio, corriendo vagos rumores de que una alta fiebre ha agravado la laringitis que lo aqueja.—(U. P.)

GARDONE, 27.— D'Annunzio guarda cama desde el Lunes pasado pero se niega a comentar la naturaleza de la enfermedad que se cree sea la influeza.—(U. P.)

Nuevos senadores

ROMA, 27.—Fueron nombrados senadores los subsecretarios militares señores Suriani, Bonzani y Valere.—(U. P.)

Concentración de granaderos

ROMA, 27.— Todos los granaderos del país se reunirán el 30 de Mayo en el Monte Cengio a fin de conmemorar las hazañas llevadas a cabo por el Cuerpo con ocasión de la captura del Monte en el mes de Mayo de 1916. —(U. P.)

LA CELEBRACION DE UNA CONFERENCIA FRANCO-ESPAÑOLA

resultará probablemente de la rendición de Abd-el-Krim.— En esta reunión se procuraría la cooperación de ambos países para mantener la paz en Marruecos y se determinarían definitivamente las fronteras de las zonas respectivas.

(Correspondencia cablegráfica de John. O'Brien, especial para "La Nación")

PARIS, 27.—Aún cuando Abd-el-Krim se ha rendido, hecho que es el más importante para Francia después de su situación financiera, los políticos se han mostrado tan sorprendidos con lo ocurrido, que dicha rendición ni siquiera fué mencionada hoy en la Cámara.

El Gobierno, inmediatamente después de haber recibido un voto de confianza, halló que algunos de sus partidarios habían votado en contra de la reforma electoral; sin embargo, se sabe que M. Briand espera ganar finalmente, en especial cuando trate la cuestión de Marruecos, que **se considera en gran parte una victoria** del Mariscal Petain, quien insistió en la reanudación de las hostilidades, profetizando su conclusión en el plazo de tres semanas.

También se ha sabido que, gracias a las medidas franco-españolas, Abd-el-Krim se vió incapacitado para obtener el apoyo del exterior, no pudiendo recibir dinero ni municiones como ocurría antes.

Se ha anunciado que Abd-el-Krim probablemente sea internado en Francia, en Hendaya.

De acuerdo con círculos españoles bien informados, probablemente se reuna dentro de poco una Conferencia en la cual se tratará los asuntos resultantes de la rendición de Abd-el-Krim.

El Gobierno español se muestra ansioso de que haya una cooperación franco-española con el objeto de mantener la paz en Marruecos, y también para terminar la determinación de las fronteras de las zonas franco y española, una vez que Abd-el-Krim sea desterrado. Aunque será necesario modificar ciertas cláusulas del Tratado de 1912, no se trata de ninguna manera de revisar el Estatuto de Tánger, de manera que no parece probable que Inglaterra participe en la Conferencia franco-española.— (Jhon O'Brien).

SE AGRAVA LA SITUACION POLITICA EN POLONIA

Los partidos de la derecha concurrirán a la elección presidencial.— Varios candidatos.— Uno de ellos prefiere sembrar papas

(Correspondencia cablegráfica, especial para "La Nación")

VARSOVIA, 27.— **La situación política se** ha agravado a raíz de la decisión del ala derecha nacionalista y demócrata, en el sentido de que sus diputados y senadores asistan a la elección presidencial que llevará a cabo el Lunes la Asamblea Nacional.

En la sesión celebrada por el partido del ex-Premier señor Witos, no se pudo llegar a un acuerdo; sin embargo, la creencia de que los miembros del ala derecha boycotearían al Parlamento el Lunes, ha resultado infundada, con lo cual se ha pensado en la posibilidad de que la Asamblea Nacional se niegue a elegir como Presidente de la República al Mariscal Pilsudski. En este caso, el Mariscal se propone disolver la Cámara.

Los miembros del ala derecha contemplan el lanzamiento de la candidatura del señor Wojciechowski o del General Sikorski en contra de la candidatura del Mariscal Pilsudski.

Una diputación del partido de los grandes terratenientes, ofreció la candidatura a la Presidencia de la República al señor Bobrzynski ex-Regente de Galitzia. El señor Bobrzynski, que tiene 70 años de edad, rehusó la candidatura diciendo: "a mí edad es más saludable y se obtiene mayor tranquilidad cultivando papas".

El profesor Stronski, del Partido Agrario Cristiano, ha asumido la jefatura de la oposición contra el Mariscal Pilsudski en Posen.

El Príncipe Janusti Radziwill, partidario de Pilsudski, actúa como mediador entre los terratenientes de Galitzia y de Posen.

Los conservadores de Cracovia se han declarado en favor de la candidatura de Pilsudski a la Presidencia.— (U. P.)

EL AUMENTO DE LOS SUICIDIOS EN ITALIA

El Ministro del Interior propone medidas para combatirlo

ROMA, 27. — En circunstancias que se discutía materias relacionadas con el proyecto de Presupuestos, el Ministro del Interior, señor Crespolti, pasó a referirse a la cuestión del aumento en el número de los suicidios y a este respecto dijo que era menester llevar a cabo los mayores esfuerzos encaminados a reducir el número de suicidas que había sufrido un aumento de 50 por cada millón de habitantes en el año 1889 a 83 en el año 1923. Propuso el Ministro que se estableciera una estricta censura sobre todas las piezas teatrales como también sobre las novelas y otras publicaciones y cintas cinematográficas que pudieran hacer referencia al suicidio en forma liviana.

Maragliano, por su parte, entró a tratar de la tuberculosis e hizo ver la necesidad de que se intensificara la lucha anti-tuberculosa dándole mayor eficiencia.

Mazziotti deploraba el hecho que la prensa dedicara tanto espacio al relato de informaciones rojas o criminales.

Federzoni agregó que a su juicio las noticias que se publicaban respecto a los crímenes en Sicilia estaban sumamente exageradas y que la policía estaba tomando medidas represivas. Admitió el señor Federzoni que la existencia manifiésta de propaganda y tendencias en favor del suicidio hacía indispensable que el Gobierno tomara cartas en el asunto, a fin de poner fin de una vez a todas estas informaciones sobre el suicidio, mediante una censura enérgica de noticias relacionadas con el tema. — (U. P.).

RUMANIA

Las elecciones municipales

BUCAREST, 27. — El resultado de las elecciones municipales se ha anunciado que dan los resultados siguientes:

Partido de Averescu, 26,706 votos

Oposición Unida, 14,646 votos.

Liberales, 6,134 votos.

Anti-semitas, 1,248 votos.

Socialistas, 875 votos.

Comunistas, 300 votos. — (U. P.)

El Gobierno domina en el Parlamento

BERLIN, 27. — Comunicaciones procedentes de Bucarest, indican que el Gobierno, presidido por el Premier Averescu, ha obtenido más de 300, sobre un total de 387 asientos en el Parlamento.—(U. P.)

POLONIA

Disturbios en la Galitzia Oriental

VARSOVIA, 27. — Noticias no confirmadas anuncian que se está produciendo disturbios en muchas partes de la Galitzia Oriental, habiéndose declarado el estado de sitio en las ciudades de Lemberg, Tarnopol y Psonzemysl.

Estos disturbios son contra el Gobierno del Mariscal Pilsudski y los dirigirían los ukranianos, ayudados, según se dice, por los partidos polacos de la derecha. — (U. P.)

BELGICA

Voto de confianza al Gabinete

BRUSELAS, 27.—La Cámara otorgó un voto de confianza al Gobierno, por 126 contra 8 votos y 1 abstención.—(U. P.)

La Cámara aprueba el programa del nuevo Gobierno

BRUSELAS, 27.—La Cámara dió su aprobación al programa del nuevo Gobierno, cuyas actividades se reducirán a conseguir la restauración económica, dejando a un lado todas las cuestiones de carácter político.—(U. P.)

BRASIL

Explosión en un cuartel de Sao Paulo

RIO JANEIRO, 27. — Comunicaciones procedentes de Sao Paulo dan cuenta de que mientras eran trasladadas unas municiones al depósito que existe en uno de los cuarteles, estallaron, matando al mayor Nataniel Prado, al capitán Benedicto Lorena y a un sargento. Un capitán, un teniente y catorce soldados, quedaron heridos. El cuartel sufrió considerablemente.

Las municiones se hallaban almacenadas desde la revolución del año 1923.—(U. P.)

EL VOLGA SE SALE DE MADRE

Varias ciudades ribereñas han sido inundadas

SARATOV, 27.— Desde la semana pasada el Volga ha estado aumentando sus caudales, habiendo invadido sus aguas todas las ciudades ribereñas. Decenas de miles de personas se han visto obligadas a abandonar sus hogares. Las comunicaciones ferroviarias de Saratov con los lugares situados al Sur y Oriente, o sea, con los Urales y Astrakán, se hallan en peligro.

Se espera que las aguas alcancen pronto las ciudades más altas situadas en las márgenes del Volga, tales como Tsaritsin y Astrakán. Las pérdidas de vidas son, aparentemente, escasas. Las pérdidas ocasionadas por destrucción de la propiedad, se calculan en varios millones de rublos. — (U. P.)

SARATOV, 27.— Se ha insinuado a la población de la ciudad de Pokrovsk, pequeña villa situada sobre el Volga, que huya debido a que existe el peligro de que toda la ciudad quede sumergida con la continua subida de las aguas.

Las aguas alcanzan una altura de 8 pies en las calles de la ciudad de Marxstadt, situada en las orillas del Volga.— (U. P.)

REALIZAMOS
UNA BUENA PARTIDA DE
ACEITE PARA AUTOMOVILES A PRECIOS DE COSTO.
Catedral 1037
31—M.

Baños
ENLOZADOS
Lluvias niqueladas, lavatorios, bidets, calentadores para baños a gas, leña, parafina
Los mejores califont Bingal, Neo-Moderne, Junkers, etc., etc.
SECCION SANITARIA
Morrison & Co.
AHUMADA 77 —:— SANTIAGO

Es cuestión de suerte y nada más
SABADO 5 JUNIO
para que el premio Mayor de $ 100,000 SEA SUYO, compre hoy mismo su recibo de Donación de la
Universidad de Concepción
y tendrá esta opción o la de alguno de los 2,490 premios menores que se repartirán entre sus donantes.
Oficina de Subsidios: Concepción, O'Higgins 558, Casilla 278 D. — Desiderio González M., Gerente.
Agentes para la zona Santiago-Linares:
OSCAR SPOERER & CIA. - SANTIAGO
CASILLA 774 — CALLE AGUSTINAS N.o 1177 (frente a la Caja de Ahorros de Santiago)
19—M.

INFORMACIONES CABLEGRAFICAS DEL EXTERIOR

DE NUESTROS CORRESPONSALES ESPECIALES, VIA EASTERN Y ALL AMERICA CABLES INC. DE "THE UNITED PRESS". — LOS ORIGINALES DE TODOS LOS CABLEGRAMAS QUE SE INSERTAN EN ESTA SECCION, ESTAN A DISPOSICION DEL PUBLICO EN ESTA IMPRENTA

El «Buenos Aires» fué cogido por un violento temporal

FRENTE A LAS COSTAS DE FLORIDA

Sin embargo, la pericia de sus pilotos logró salvar el hidro-avión, que regresó a Miami, sufriendo solamente ligeros desperfectos.— Duggan ha resuelto ahora cubrir la etapa a La Habana, pasando por Keywest.— En Cuba se hacen grandes preparativos para recibir a los aviadores argentinos

MIAMI, 27. — (Flash). — Regresaron los aviadores argentinos.—(U. P.)

MIAMI, 27.— Los aviadores argentinos partieron antes de amanecer y de que la población despertara. La partida se hizo sin ceremonias. Los aviadores se dirigieron rápidamente en un bote motor hacia el hidroplano, el que partió inmediatamente.

Durante toda la noche, el mecánico Campanelli terminó las pequeñas reparaciones que necesitaba el motor.— (U. P.)

MIAMI, 27.— (Flash).— Los aviadores argentinos se dirigieron a la Habana a las 7.35 A. M., hora oficial del Este de los Estados Unidos.— (U. P.)

LA HABANA, 27.—(FLASH).— Los aviadores argentinos que debían llegar a esta ciudad a las 10.50 A. M., no han llegado.

Despachos inalámbricos dan cuenta que regresan a Miami. —

MIAMI, 27. — Ampliando las informaciones que se obtuvieron anteriormente sobre la hazaña ejecutada por el aeroplano "Buenos Aires", que iba tripulado por los aviadores argentinos, se ha podido conocer detalles más precisos. En circunstancias que la máquina fué cogida en medio de un espantoso temporal frente a la costa de Florida, sus pilotos hacían esfuerzos formidables para mantener el equilibrio y resistir a los elementos. No obstante, la obscuridad que reinaba en esos instantes y al severidad de la tempestad podía notarse en la forma en que la pesada máquina aérea era presa del huracán, tomando un movimiento lateral y hundiéndose y elevándose en medio de las obscuras nubes cuando Duggan trataba de evitar que el "Buenos Aires" fuera lanzado por los aires. Una máquina más liviana habría sido destrozada sin lugar a duda, pero gracias a sus dimensiones, la máquina de los argentinos fué mantenida bajo control completo por su piloto, que la conducía cuidadosamente a través de la tormenta, guiándose solamente con la brújula para tomar su rumbo. Viendo la inutilidad de la lucha, el piloto resolvió refugiarse en un punto defendido de la costa y al efecto, girando por completo, corrió carrera con la tormenta que se avanzaba sobre la costa. A poco volar, sin embargo, la tempestad perdió su fuerza. Las informaciones y pronósticos sobre el estado del tiempo que han llegado de diferentes estaciones indican claramente que han ocurrido tormentas inusitadas por su magnitud en partes de Florida y en la región entre Florida y Cuba. Enfrentar semejantes condiciones habría sido exponer la máquina ya sometida, a una dura prueba, a una experiencia inútil, en que tendría que demostrar su resistencia y fuerza. —

MIAMI, 27. — La prueba de resistencia dada por el "Buenos Aires" en su reciente lucha con los elementos, ha sido comentada como una de las más interesantes performances aéreas.

Este hidroplano que iba en camino a la capital argentina se vió en la necesidad de regresar a su punto de partida en ésta por causa de uno de los temporales más severos con truenos, relámpagos y lluvia torrencial que encontró sobre el mar, frente a la costa de Florida. Las experiencias recogidas en esta ocasión han aumentado la confianza de Duggan, el intrépido aviador argentino, y sus compañeros, en el éxito que coronará este vuelo de Nueva York a Buenos Aires.

Los aviadores han hecho ver que la resistente máquina aérea pudo regresar a su base después de una batalla que duró varias horas en medio de los aires, rodeada enteramente por la confusión de los disturbios eléctricos, vientos huracanados y densas nubes. Sometido a todas estas fuerzas adversas, el aeroplano no sufrió sin embargo grandes perjuicios, y los pequeños desperfectos que han podido observarse, serán reparados sin demora. El "Buenos Aires" estará en condiciones de reanudar su viaje en dirección a Suramérica mañana Viernes, a no ser que el estado del tiempo presente una barrera infranqueable. — (U. P.).

MIAMI, 27. — Los aviadores argentinos que volvieron a Miami después de soportar la dura experiencia de luchar tenazmente contra una tempestad de grandes proporciones, no han perdido sin embargo sus esperanzas. Por el contrario, la fe que manifiesta Duggan en su máquina ha aumentado, pues estima que es capaz de hacer frente a cualquier peligro de los elementos en su largo viaje al Sur. Esta convicción, agregada al hecho de que los aviadores no intentan hacer una carrera en que tenga que tomarse en consideración el factor tiempo, ha llevado a los aviadores argentinos a expresar su confianza en el éxito final del raid, estimándolo muy justificado.

El interés general que acompaña los esfuerzos desplegados por los argentinos, ha sido aumentado con el espíritu deportivo que los aviadores han demostrado con el contratiempo sufrido.

Duggan y sus compañeros han interesado profundamente a sus oyentes de esta ciudad, despertando su entusiasmo con los relatos de la peligrosa batalla librada sobre el océano. Esta aventura ha sido acogida por todos aquí como una grata manifestación de la estabilidad de la máquina aérea y al mismo tiempo como un vibrante episodio.

Duggan ha declarado que a su juicio, esta etapa de Miami a La Habana sería quizá la más difícil de todo el viaje, en vista de que en esta época del año, la costa oriental del continente era visitada frecuentemente por chubascos lluvias tropicales que se presentan sin previo anuncio, poniendo a prueba la resistencia de la navegación de cabotaje por esas costas. —

MIAMI, 27.— A raíz de las conversaciones telefónicas que tuvo el aviador argentino Duggan con el capitán R. W. Mc Neely, comandante de la base naval de los Estados Unidos en Key West, el primero anunció que volaría a Key West y en seguida a La Habana, en lugar de hacerlo directamente a La Habana, porque las condiciones atmosféricas eran más favorables para dirigirse a Key West. —(U. P.)

Preparativos en Cuba

LA HABANA, 27. — El Presidente de la República, señor Machado, ha impartido instrucciones en el sentido de que se guarde toda clase de cortesías a los aviadores argentinos Duggan y Olivero a su paso por ésta.

Aeroplanos militares cubanos saldrán a encontrar al hidroplano "Buenos Aires" a varias millas mar adentro y lo acompañarán hasta la bahía.

Se ha preparado un extenso programa de festejos mientras se tiene una información definitiva sobre la duración de su permanencia en La Habana. Entre estos festejos figura una manifestación en el Casino Español, durante la cual se ofrecerá una copa de champagne en honor de los aviadores y otras manifestaciones en el Centro Asturiano y en el Centro Gallego.

Esperando que los aviadores llegaran de Miami, una gran multitud estuvo reunida durante toda la tarde frente a la bahía. Entre la concurrencia figuraban los Ministros de España y Argentina, representantes de la colonia y clubs españoles y prominentes personalidades cubanas. — (U. P.).

MIAMI 27. — El aviador argentino Duggan resolvió postergar la partida del "Buenos Aires", en vista de los anuncios telegráficos procedentes de la base naval de Key West en que se manifiesta que las condiciones atmosféricas para la aviación al sur de Key West son decididamente desfavorables.

Cuando esta postergación fué anunciada, el aeroplano "Buenos Aires" se encontraba enteramente listo para partir, habiéndose hecho las pequeñas reparaciones que la tormenta ocasionó.

Aunque Duggan y sus compañeros se manifiestan disgustados por el hecho de no poder salir hoy y llegar a La Habana esta noche, se cree en todos los círculos que la determinación de no salir hoy es muy prudente en vista de los riesgos que se corren al volar de noche en tiempo amenazante.

MIAMI 27. — Duggan y sus compañeros del "Buenos Aires", se encuentran en ésta y relatando las peripecias sufridas, han demostrado su espíritu de lucha, y Duggan, refiriéndose a las pruebas experimentadas por la hidronave, dijo: "lejos de amedrentarnos, esta aventura nos ha dado una fe mayor y me alegro de haber tenido que hacer frente a esta tormenta."

A las seis y media de la tarde, los aviadores que fueron juguetes del huracán, entraron completamente fatigados al local del hotel pidiendo que no se les despertara. "Tenemos que encontrarnos", dijeron, "en buenas condiciones para partir nuevamente en la mañana". Excepción hecha del cansancio, los aviadores están muy animosos y en buena salud. Manifiestan vivos deseos de reanudar su vuelo interrumpido, pero no se expondrán, si pueden evitarlo, a riesgos inútiles que puedan destruír la máquina.

En lo sucesivo elegirán ellos mismos sus fechas y horas de partida para las etapas futuras, no estimando que habrá muchas demoras a no ser que el estado del tiempo haga temerario volar. Los aviadores tienen la intención de zarpar otra vez a la madrugada, saliendo a las seis, que es la hora del amanecer. (U. P).

INFORMACIONES DE WASHINGTON EXPRESAN QUE ALLI SE HACE VISIBLE LA IMPRESION DE QUE EL ARBITRO, FRENTE AL FRACASO DE LOS BUENOS OFICIOS DECLARARIA IMPOSIBLE EL PLEBISCITO

RETIRANDOSE EN SEGUIDA

Se agrega que previamente publicaría los documentos que señalarían las responsabilidades consiguientes. – El Gobierno de Chile tendría el propósito de insistir ante Mr. Kellogg, en que considera el Plebiscito como la fórmula mejor para solucionar el conflicto

Tal como lo anunciamos ayer, la situación de calma por que atravesaba la cuestión internacional ha sido interrumpida por acontecimientos que en los círculos oficiales son estimadas como precursores del advenimiento de una solución definitiva en el problema de Tacna y Arica, o de una aclaración dedefinitiva del problema.

Durante la tarde se pudo notar en los círculos de Gobierno una intensa nerviosidad, como asimismo en el público, donde circulaban rumores de haberse producido un inesperado suceso en las conversaciones que desde hace algún tiempo mantiene la Secretaría de Estado norteamericana con las Cancillerías de Santiago y Lima, y que se conocen con el nombre de los Buenos Oficios.

Las actividades en la Moneda

Atraído por dichas noticias llegó hasta la Moneda el Presidente de la Comisión de Relaciones Exteriores de la Cámara de Diputados, quien iba en busca de la confirmación de los rumores que circulaban en todas las esferas.

El señor Lisoni no pudo entrevistarse ni con el Presidente de la República ni con el Canciller, pues ambas personalidades se encontraban en la casa del señor Mathieu, donde se celebró un Consejo de Gabinete.

El Consejo de Gabinete

En efecto, todos los Ministros de Estado se hallaban reunidos bajo la presidencia del señor Figueroa Larraín. Después de la sesión nos acercamos a algunos señores Ministros con el propósito de obtener detalles de lo tratado en la reunión.

Iguales investigaciones practicamos con diversos funcionarios interiorizados en estos asuntos; pero nos fué imposible romper el silencio que, según se nos manifestó, se había acordado guardar respecto de los acontecimientos que se desarrollan alrededor de la cuestión internacional.

No obstante, logramos recogar detalles indicadores de las materias estudiadas y de las conclusiones a que se llegó en esta reunión de Gobierno.

Estudiando la división del territorio en disputa

Entre el 18 y el 21 del presente mes se recibió en la Cancillería una comunicación cablegráfica de nuestro Embajador en Washington, en la cual se trasmitía oficialmente el deseo del Secretario de Estado Mr. Kellogg de conocer la opinión del Gobierno de Chile sobre la aceptación de un arreglo que en sus términos generales contenía una división del territorio en disputa, mediante la cual Chile quedaría en posesión de Arica repartiéndose entre Bolivia y Perú la zona situada al norte de este departamento.

El Gobierno de Chile consideró esta proposición con ánimo favorable pero no alcanzó a dar una respuesta definitiva.

Más tarde, según nuestras informaciones, se recibió en nuestra Cancillería un alcance, complemento o modificación de la fórmula enunciada por el cual se establecía que en realidad la proposición con la que se perseguía una solución del problema, no entrañaba una fórmula definitiva, sino una gestión en términos imprecisos.

En esta fórmula se concedía a Bolivia lo que se ha llamado un "Corredor", la parte al norte de ese corredor sería para el Perú y la que quedara al sur, para Chile.

En cuanto a los detalles relativos al ferrocarril de Arica a La Paz, al puerto y a las compensaciones pecunarias, o territoriales, serían materia de discusión posterior una vez que hubiera acuerdo sobre esa base general de advenimiento.

Los puntos de vista chilenos

A esta proposición habría contestado nuestro Gobierno según informaciones que nos merecen fé, que Chile no creía de conveniencia llegar a acuerdos sobre fórmulas sin contornos precisos.

Habría agregado diversas consideraciones que podrían resumirse en las siguientes ideas generales:

A) Chile continúa considerando que el mejor medio para llegar a una solución del litigio del norte es la realización del Plebiscito, fórmula que está de acuerdo con el Laudo Arbitral.

B) El Gobierno de Chile no estima prudente y no encuentra conveniencia para ninguna de las partes buscar una solución mediante una fórmula imprecisa que no conduciría a advenimiento alguno y que, en cambio, sólo provocaría un mayor distanciamiento al producirse la discusión de sus detalles.

C) Chile sigue estimando que la intervención de Bolivia que se contempla en la fórmula de solución propuesta, constituye un error que sólo traerá complicaciones al problema, aparte de que dicha intervención no se aviene con los términos de la cuestión sometida al conocimiento y resolución del árbitro, y que es la forma de cumplir la Cláusula 3.a del Tratado de Ancón.

No teniendo Chile ningún asunto pendiente con Bolivia, no se ve la razón de hacer intervenir a este país en la controversia para resolver los que Chile tiene pendientes con el Perú.

D) Chile considera que su situación privilegiada en el Plebiscito le da derecho a esperar que no surjan a la discusión fórmulas que comprometan su soberanía definitiva sobre el territorio y puerto de Arica, o su dominio sobre el Ferrocarril de Arica a La Paz.

Las gestiones posteriores

Después de esta proposición concreta no habría habido sino cambios de comunicaciones, sin trasdencia entre nuestra Cancillería y el señor Cruchaga Tocornal, lo que no ha sido un obstáculo para que nuestro Gobierno continuara estudiando todas las posibilidades que pudieran presentarse en las futuras conversaciones.

Al efecto, en los Consejos de Gabinete, de los que hemos dado cuenta en su oportunidad, se ha considerado y discutido las numerosas fórmulas probables que pudieran derivarse de la que hemos enunciado.

El acontecimiento de ayer

En este terreno han permanecido durante los últimos días las conversaciones "informales" y hasta ayer se notaba una situación de calma que nosotros estimábamos como precursoras de un acontecimiento de trascendencia.

Fruto de nuestras investigaciones fué el conocimiento de una noticia, según la cual, el Embajador de los Estados Unidos recibió un despacho de su Gobierno, en que Mr. Kellogg se refería a la respuesta dada por el Embajador chileno a la insinuación formulada por el Departamento de Estado norteamericano.

Esta comunicación contenía también instrucciones en el sentido de pedir al Gobierno de Chile que hiciera un último esfuerzo por llegar a una solución a base de los buenos oficios.

Se hacía también presente la conveniencia general que existiría en que el Gobierno de Chile indicara cuáles serían, a su juicio, las fórmulas aceptables de avenimiento y que desde luego contaran con su aquiescencia.

El resultado del Consejo de ayer

De lo poco o nada que fué posible obtener de los hombres de Gobierno, hemos podido inferir que nuestra Cancillería contestará hoy a esta consulta de Mr. Kellogg indicando los puntos de vista del Gobierno de Chile.

Según nuestras informaciones, esta respuesta estaría conceptuada en términos que permitan apreciar al Arbitro que Chile no podrá apartarse fundamentalmente de la línea determinada en sus comunicaciones anteriores.

En consecuencia, nuestro Gobierno habría de insistir en que, a juicio del Gobierno de Chile, la mejor manera de llegar a una solución definitiva en el problema del Norte es la realización de la consulta plebiscitaria estipulada en el laudo del Presidente Coolidge.

El Gobierno de Chile agregaría que mantiene la firme y buena voluntad que ha manifestado desde que aceptó los buenos oficios en el sentido de procurar una solución por arreglo directo.

Esta declaración de nuestra Cancillería manifestaría una vez más el deseo de Chile de llegar a una pronta solución del problema.

La respuesta del Gobierno de Chile significaría también a Mr. Kellogg la ventaja de que el mediador avance alguna proposición u opinión personal que a mi juicio sea base de avenimiento y que Chile desearía considerar en términos precisos y determinados con el mejor deseo de hacerla base de arreglo.

QUE SE ESTUDIA UNA CANTIDAD DE PROYECTOS

DECLARAN LOS FUNCIONARIOS DEL DEPARTAMENTO DE ESTADO DE WASHINGTON

WASHINGTON 27. — Las negociaciones relativas a Tacna y Arica, siguen sin marcar progresos aparentes. El Secretario de Estado, Mr. Kellogg, y el Embajador de Chile, señor Cruchaga, celebraron una corta conferencia. Los funcionarios del Departamento de Estado han declarado que se han estado estudiando una cantidad de proyectos.

Las declaraciones hechas por Mr. Kellogg, de que no se han dado seguridades a Chile que en caso de fracasar las negociaciones, se habría de llevar adelante el plebiscito, han aumentado la impresión de que el probable camino que tomarían los Estados Unidos frente a un fracaso, será el declarar que el plebiscito es imposible, y, por consiguiente, se retirarían de la controversia, publicando toda la correspondencia que dejaría en claro cuáles han sido las dificultades y a quien corresponde la responsabilidad en el fracaso. (U. P).

"CUANDO HAYAIS GANADO TACNA Y ARICA POR MEDIO DEL PLEBISCITO, YO VENDRE A GRITAR VIVA TACNA Y ARICA PERUANAS"

DIJO EL EX-PRESIDENTE ALESSANDRI, ANTE UNA MULTITUD LIMEÑA QUE LO HOSTILIZABA CON GRITOS Y ADEMANES

(DE NUESTRO ENVIADO ESPECIAL, POR CABLE)

TACNA, 27.—Personas llegadas hoy de Lima, que merecen completa fé, aseguran que el ex-Presidente, don Arturo Alessandri, desembarcó en el Callao del vapor "Teno", en compañía del Capitán del barco, y de un diputado peruano que viajaba desde Mollendo.

El Ministro de Italia en el Perú, don Fortunato Castoldi, fué a recibirlo a bordo, siguiendo después viaje en automóvil a la capital peruana.

El señor Alessandri se dirigió al Palacio de Gobierno y pidió audiencia al Presidente Leguía, pero éste no se la concedió.

El Presidente de la Cámara de Senadores, con quien también quiso hablar el ex-Presidente, se negó asimismo a recibirlo; pero no así el Presidente de la Cámara de Diputados que conferenció con él más de una hora.

Terminadas estas gestiones, el señor Alessandri y sus acompañantes se fueron a almorzar al Hotel Bolívar.

La ciudad se enteró pronto de la presencia del ex-gobernante chileno y se reunió una poblada en número de más o menos 3.000 personas, frente al Hotel ya mencionado.

En estas circunstancias, la policía pidió al señor Alessandri, que saliera por la puerta falsa para evitar exesos, pero éste se negó a hacerlo así y dirigiéndose hacia afuera atravesó los grupos compactos del populacho, que enfurecido gritaba: "Viva Tacna y Arica peruanas".

Al subir en el automóvil, el ex-Presidente se volvió hacia la muchedumbre, levantó la mano pidiendo silencio y dijo: "Cuando hayáis ganado Tacna y Arica por medio del plebiscito entonces yo vendré otra vez aquí a acompañaros a gritar viva Tacna y Arica peruanas".

El auto llevando al señor Alessandri, partió en seguida en medio del silencio y la sorpresa de la multitud, a la que impresionó la actitud firme y resuelta del huésped.

La censura oficial impuesta por el Gobierno del Perú, impidió que se conocieran algunos detalles de estos hechos con mayor oportunidad.

"LA ASPIRACION DE BOLIVIA A UN PUERTO EN EL PACIFICO"

EDITORIAL DE "LA PRENSA" DE BUENOS AIRES

(VERSION CABLEGRAFICA DE LUIS MARIA ALVAREZ, CORRESPONSAL ESPECIAL DE "LA NACION"

BUENOS AIRES 27. — "La Prensa" publica hoy un editorial titulado "La aspiración de Bolivia a un puerto en el Pacífico", que dice:

"El doble proceso del pleito del Pacífico, tanto en su aspecto arbitral como en el de la mediación, permanece en un momento de crisis que se asemeja a un punto muerto. La Comisión plebiscitaria ha detenido su tarea principal. El 21 del corriente se cumplió la prórroga de veinticinco días para el empadronamiento, acto que se cumplió bajo constante protesta peruana. Desde entonces no se ha adoptado ni se anuncia ninguna resolución que signifique la continuación de los preparativos comiciales.

Con respecto a las gestiones amistosas del Gobierno de los Estados Unidos, las informaciones oficiales guardan silencio, conociéndose únicamente la última de las fórmulas que propuso Mr. Kellogg, y en la que se consultaba la repartición del territorio, concediéndose a Bolivia una angosta faja de tierra, para que este país tenga salida al mar, ya sea a un puerto propio, ya a uno neutral, que en el caso supuesto sería Arica punto terminal del ferrocarril a La Paz.

Esta fórmula mantenida con tanta insistencia por el actual mediador da nueva actualidad a la ya vieja aspiración de Bolivia de volver a contar con un litoral marítimo, tal como lo tuvo antes de la guerra del Pacífico.

Plantea asimismo esta fórmula la pregunta de por qué se trata de darle a Bolivia esa salida al mar en una región que nunca perteneció a su territorio. En mérito de la actualidad del tema, creemos oportuno recapitular sus antecedentes, para deducir luego las observaciones que sugieren las actuales negociaciones diplomáticas.

Para ambas cosas nos referimos únicamente a los documentos oficiales de los países en cuestión, y mantendremos el punto de vista exclusivamente doctrinario americano que hemos tenido en cuenta en todos nuestros comentarios.

Puede decirse que desde hace 46 años, casi medio siglo, Bolivia clama por una salida al mar, a pesar de que en un tratado renunció a favor de Chile la soberanía de las tierras del litoral.

Este clamor adquiere mayor intensidad en estos momentos en que se anuncia que las gestiones de Washington contemplan esta aspiración boliviana.

Cita luego el articulista el tratado chileno boliviano del año 1866, el tratado de Ancón, el convenio Barros Borgoño Gutiérrez, de Mayo de 1895, el tratado de paz y amistad de 1904, entre Chile y Bolivia, para terminar con el siguiente párrafo: "Esa es documentadamente la situación actual de Bolivia frente a los asuntos del Pacífico y a su persistente anhelo de volver a tener un puerto sobre el Pacífico.

En un nuevo artículo veremos lo que ha hecho Bolivia para satisfacer su aspiración, especialmente con relación a las gestiones realizadas ante Chile y el Perú, para deducir de ahí la situación boliviana con respecto a los buenos oficios de los Estados Unidos, y su propuesta para dar a Bolivia una salida al mar por un territorio que nunca perteneció a su soberanía", (Alvarez).

FUERON ARRESTADOS POR LAS AUTORIDADES CHILENAS LOS PERUANOS QUE ESTABAN PERDIDOS

ARICA, 27.— Los dos peruanos que se anunció se habían perdido anoche, fueron arrestados por la Policía chilena y llevados a la Comisaría, en donde se les interrogó, poniéndoseles más tarde en libertad. No se ha anunciado los cargos que se les hacían.

Los peruanos dieron cuenta oficialmente del incidente a la Comisión Plebiscitaria, la que acordó se realizara una investigación al respecto. (U. P.)

Fume Westminster
TABACO TURCO
SIN BOQUILLA Y
CON BOQUILLA
ORO Y CORCHO

"AL FIN SE IMPONDRA LA SOLUCION QUE ENCARNA EL MAS MODERNO PRINCIPIO INTERNACIONAL: LA FORMULA PLEBISCITARIA"

DICE EDITORIALMENTE "EL PACIFICO" DE TACNA

(De nuestro Enviado Especial, por Telégrafo)

TACNA, 27.—(Especial). — "El Pacífico", reseñando las actividades patrióticas de las poblaciones de Tacna y Arica, durante la conmemoración del aniversario del Combate de Iquique, dice editorialmente:

"Todas estas actividades, lo repetimos, son y deben ser fuentes insuperables de convicción para los que honradamente manifiestan querer fiscalizar el principio de que los pueblos sólo deben vivir bajo la soberanía que libremente adopten por razón histórico o por sentimiento.

Desgraciadamente, tal principio se va disolviendo un poco en medio de las negociaciones diplomáticas del momento, las que parecen hacer revivir el aforismo arcáico, de que puede disponerse del pueblo por los Gobiernos, como de algo sujeto a su particular y exclusivo dominio.

En efecto, la fórmula que hasta hoy se ha ido exponiendo en Washington, si por algo se caracteriza, es por la arbitrariedad de su fundamento, por la ausencia de antecedentes ligados del hecho indiscutible de que los pobladores de Tacna y Arica deben decidir su futuro, y también por la ligereza con que en un día se pretende entregar a una bandera, la misma porción de territorio que ayer se pensaba cubrir con un estandarte adverso.

Basta exponer, pues el mecanismo que ha funcionado y funciona sobre el tapete de estas negociaciones. Ellas revisten cierto aspecto medioeval que las asimila a aquellas reuniones señoriales, en que ambos reinos decidían sin escrúpulos sobre la vida y haciendas de sus vasallos.

Se opone en consecuencia el propio espíritu de la época, que hará imponerse resueltamente al fin la única solución que encarna el más moderno principio internacional: la "Fórmula plebiscitaria", que además interpreta el sentimiento fuerte y vigoroso del patriotismo evidenciado en Tacna y Arica".—(Garfias).

EN ARICA SE HABLABA AYER DE UNA NUEVA PROPOSICION PARA SOLUCIONAR EL PROBLEMA

ARICA 27. — En todos los círculos oficiales de ésta se dice que la falta de noticias indica que existe una nueva proposición para la solución del problema de Tacna y Arica por la vía diplomática. Este hecho contribuye a aumentar la incertidumbre general que reina respecto de la situación internacional. Además, aumenta la impresión de que si Mr. Kellogg contempla nuevas bases para las negociaciones, su proposición será aplazada temporalmente hasta que se aclare la situación plebiscitaria mediante la presentación de datos legales en Washington, lo cual está ocurriendo actualmente.

En los círculos de Arica, donde hasta ahora reinaba confianza en el éxito de los buenos oficios, se manifiesta considerable pesimismo ante el aparente fracaso de la proposición tripartita, la cual, según se ha sabido, fué formulada después de un acabado estudio y la cual probablemente representaba con mayor exactitud que cual quiera otra insinuación la opinión de los peritos americanos respecto de la base de una posible solución.

En los círculos chilenos y peruanos de ésta, se manifiestan puntos de vista diametralmente opuestos con respecto a los puntos principales de la situación plebiscitaria, lo cual hace predecir que será difícil solucionar el impasse plebiscitario en caso de que resulten infructuosas las negociaciones de Washington. (U. P).

ARICA 27. — El Comité de Investigaciones sesionó durante todo el día. (U. P).

El Embajador de Argentina en Estados Unidos

SE ABSTIENE DE HACER COMENTARIOS SOBRE EL PROBLEMA DEL PACIFICO

BUENOS AIRES 27. — Hoy llegó el señor Honorio Pueyrredón, Embajador de Argentina en los Estados Unidos. Entrevistado acerca de la cuestión de Tacna y Arica, dijo que nada puede decir al respecto, y que no tiene opinión formada acerca de dicho asunto, pero que entiende no corresponde a él expresar opinión alguna, terminando: "confío en que el patriotismo de las naciones interesadas y la alta inspiración que guía a los Estados Unidos, hallarán una solución satisfactoria". (U. P).

AGUA PURGANTE MINERAL SALFEN M.R. NO DAÑA EL ORGANISMO
A BASE DE SULFATOS ALCALINOS

INFORMACIONES CABLEGRAFICAS DEL EXTERIOR

DE NUESTROS CORRESPONSALES ESPECIALES, VIA EASTERN Y ALL AMERICA CABLES INC. DE "THE UNITED PRESS". — LOS ORIGINALES DE TODOS LOS CABLEGRAMAS QUE SE INSERTAN EN ESTA SECCION, ESTAN A DISPOSICION DEL PUBLICO EN ESTA IMPRENTA

INFORMACIONES COMERCIALES POR CABLE

CARNE DE VACUNOS

CHICAGO, 27.—Las carnes de vacuno se cotizaron como sigue:
De primera: 16 a 17 centavos oro por libra;
De segunda: de 13 a 14 centavos oro por libra, y
De tercera: de 19 a 21 centavos oro por libra.—(U. P.)

LINAZA

NUEVA YORK, 27.—La linaza se cotizó a $ 2.29 ,para entrega en Mayo, y a $ 2.30 3|4, para entrega en Julio, por bushel. — (U. P.)

CAMBIOS

NUEVA YORK, 27.— Hoy se cotizaron los siguientes cambios:
Inglaterra, 4.86 1|4 dólares por libra esterlina.
Francia, 3.32 centavos oro por franco.
Italia, 3.76 centavos oro por lira.
Suiza, 19.36 centavos oro por franco.
Bélgica, 3.18 centavos oro por franco.
Alemania, 23.81 centavos oro por reichsmark.
España, 15.25 centavos oro por peseta.
Yugoeslavia, 1.76 1|2 centavos oro por dinar.
Argentina, 40.25 centavos oro por peso.
Chile, 12.15 centavos oro por peso.
Japón, 46.82 centavos oro por yen.—(U. P.)

CARNE DE CERDO

CHICAGO, 27. — La carne de cerdo se cotizó hoy a 17.30 centavos oro por libra, para entrega en Mayo.—(U. P.)

ESTAÑO Y COBRE

NUEVA CORK, 27.—Se fijaron los siguientes precios de metales para pago al contado:
Estaño, 61 centavos oro por libra.
Cobre, 13.80 centavos oro por libra.—(U. P.)

ALGODON

NUEVA CORK, 27.—Se fijaron los siguientes precios para el algodón, para entrega en las fechas que se indican:
Mayo, no se cotizó.
Julio, 18.40 centavos oro por libra.
Octubre, 17.64 centavos oro por libra.
Diciembre, 17.57 centavos oro por libra.
Enero, 17.49 centavos oro por libra.
Marzo, 17.56 centavos oro por libra.—(U. P.)

LIVERPOOL, 27. — El algodón se cotizó hoy como sigue:
Para entrega en mayo, 9.39 peniques por libra; para entrega en Junio, 9.32; para entrega en Julio, 9.32; para entrega en Agosto, 9.24; y para entrega en Setiembre, 9.21.
Hoy se vendieron 5,000 fardos. —(U. P.)

CEREALES

CHICAGO, 27. — Se cotizaron los siguientes precios de granos por bushel:
Trigo: para entrega en Mayo, 1.63 3|4; en Julio, 1.36 3|8.
Maíz: para entrega en Mayo, 0.68 1|4; en Julio, 0.71 3|8.
Avena: para entrega en Mayo, 0.39 1|2; en Julio, 0.40 3|8. — (U. P.)

La peseta ha alcanzado sus más altas cotizaciones

LONDRES, 27. — Como resultado de la rendición de Abd-el-Krim, la peseta española alcanzó en sus cotizaciones a 32.47 pesetas por libra esterlina, lo que constituye su precio más alto desde Julio de 1924.

El franco francés, debido a las medidas defensivas implantadas en su favor por el Premier Briand, se cotizó a 146.5 francos por libra; el franco belga a 151.5; la lira a 129 por libra.

Las cotizaciones respectivas del cierre del Miércoles fueron las siguientes, por libra: 32.895 pesetas; 147 3|4 francos franceses; 151 1|8 francos belgas; y 128 1|4 liras.

La cotización de la peseta, en el cierre del Martes, alcanzó a 33.30 y 1|2.—(U. P.)

LA LIBRA ESTERLINA

LONDRES, 27.—El valor de la libra en monedas extranjeras se cotizó hoy como sigue:
Estados Unidos, 4.86 19|32 dólares.
Francia, 146 1|8 francos.
Bélgica, 152 1|8 francos.
Alemania, 20.43 1|2 marcos oro.
Finlandia, 193 3|16 marcos.
Austria, 34.42 1|2 chelines austriacos.
Holanda, 12.10 1|8 florines.
Italia, 128 7|8 liras.
Suiza, 25.11 francos.
Suecia, 18.16 1|2 coronas.
Noruega, 22.40 coronas
Dinamarca, 18.49 1|2 coronas.
España, 31.95 pesetas.
El yen se cotizó a 23 7|32 peniques; el peso argentino, a 45 1|16; la libra sobre Praga, a 164 1|4; el escudo portugués, a 2 17|32. —(U. P.)

MERCADO DE ACCIONES

NUEVA YORK, 27.—Hoy se cotizaron los títulos que se indican a continuación, como sigue:
Kennecott Copper, 53 5|8.
Chile Copper, 32 1|2.
Missouri Pacific, 34 3|8.
American Telephone and Telegraph Co., 149 1|8.
American Smelting and Refining C., 118 7|8.
International Cement, 54.
U. S. Steel Corporation, 122 7|8.
Allis Chalmers, 81 1|2.
Cerro de Pasco, 63 3|8.
Anaconda, 45 3|4.
Central Leather, 10.
American Metal, 50.
Continental Oil, 20 3|4.
National City Bank, 592.
Great Western Sugar, No se cotizaron.
General Motors, 122.
Dupont de Nemours, 215 3|4. — (U. P.)

ESTADOS UNIDOS
La primera sesión del Congreso Panamericano de la Cruz Roja

WASHINGTON, 27.—Se ha celebrado la primera sesión general del Congreso Panamericano de la Cruz Roja, bajo la presidencia del doctor Dos Santos, del Brasil. Se discutieron temas relacionados con los problemas del Servicio de Enfermeras y financiamiento de los hospitales. Los delegados visitaron en seguida la Academia Naval de Annápolis, siendo recibidos más tarde por el Gobernados Ritche, quién los atendió en la Gobernación.—(U. P.)

REMITIDO

¿Hasta cuándo soporta la ciudad la perrera?

He protestado, han protestado infinidad de personas, sin que hasta ahora se haya puesto remedio a un acto vergonzoso e inhumano que día a día se está presenciando en las calles de la ciudad y especialmente en un local cercano al Matadero; me refiero a la famosa "perrera".

Como el público sabe desde hace más de un mes está funcionando una nueva repartición municipal encargada de recojer a los perros que anden por las calles (con o sin patente).

Infinidad de artículos se han publicado en la prensa para protestar de la forma inhumana cómo se procede con los perros. Muchísimas personas pudieron darse cuenta desde el primer día de aquello que nunca creyeron sucedería en una ciudad como Santiago.

Pero la realidad era otra; las protestas, los ruegos, todos caían al vacío; parece que había algún interés en maltratar a los animales: nadie oía, nadie sabía, nadie veía lo que en la perrera sucede.

Hubo necesidad de que protestaran más y más personas para que el señor Phillips, nombrara una comisión.. y todo concluído.

Siguen las contradicciones. La autoridad Municipal continúa sosteniendo que los perros están bien cuidados, que no se les maltrata, etc. Por suerte, estas declaraciones municipales están desconceptuadas ante el público que ha seguido estas incidencias. Sabe cómo se mintió a la ciudad diciendo que había un establecimiento de primer orden para recojer a los perros, cuando allí no tenían dónde dormir, ni agua para beber, ni mucho menos otra clase de alimentos. La cámara de asfixia es uno de los tantos suplicios a que se somete a los brutos. Y saber que por el capítulo del impuesto han ingresado al Municipio, creo que más de cincuenta mil pesos. Conviene saber en qué se han invertido.

Ahora otra cosa más sugestiva: últimamente el señor Intendente Municipal ha dictado un decreto por el cual ordena que los perros sean enviados a la Escuela de Medicina para que sirvan de experimento y con la única condición de que se le devuelvan los cueros... ¿Por qué tanto interés en los cueros? Y téngase presente que en las experiencias que se hacen en la Escuela nunca se va a necesitar el número de perros que llega diariamente a la perrera".

He querido poner estos hechos en conocimiento de las mujeres proletarias, para pediros no dejen a vuestros perros en la calle e impidan por todos los medios que los pobres brutos, que son el cariño de vuestro hogar, vayan a caer en manos ajenas.

Y las buenas madres están obligadas naturalmente, a impedir por todos los medios que sus hijos sigan recibiendo el ejemplo que se les está dando, con este sistema de perrera, ya que las autoridades municipales ni siquiera comprenden que nuestro pueblo no está preparado para presenciar actos crueles, pues sus instintos se degradarán y después será tarde.

BEATRICE BERGER DE BOURTHOUMERE LAVERGNE

Nuevo Fiscal de la Corte de Apelaciones de Santiago

En la tarde de ayer ha sido despachado un decreto por el que se nombra Fiscal de la Corte de Apelaciones de Santiago al señor Carlos Orrego Forest, que en la actualidad desempeñaba el cargo de Fiscal de la Corte de Apelaciones de Valdivia.

Fiscal de la Corte de Concepción

Ha sido nombrado Fiscal de la Corte de Apelaciones de Concepción el señor Eduardo Novoa S., actual secretario de la Corte de Apelaciones de Talca.

Secretario de la Corte Suprema

Ha sido nombrado secretario de la Excma. Corte Suprema el señor Malcolm Mac-Iver.

ARGENTINA
Se prolonga la inactividad del Congreso

BUENOS AIRES, 27.— Se prolonga la inactividad del Congreso. Hoy no se ha advertido el menor movimiento en las antesalas. Aún no se sabe cuando se reunirá la Comisión de Poderes de la Cámara para terminar su labor. — (U. P.)

BUENOS AIRES, 27. — **Mañana será reanudado el servicio aéreo regular** entre esta capital y Montevideo, que fué suspendido por causa del reciente temporal. — (U. P.).

BUENOS AIRES, 27. — **El príncipe egipcio Mohamed Alí**, que se encuentra en esta capital, asistió hoy al banquete que ofreció en su honor el Ministro de Inglaterra, concurriendo varias personalidades. — (U. P.).

BUENOS AIRES, 27.— **Se encuentra enfermo el Comandante de** la Primera División del Ejército, General de Brigada Gil Suárez.— (U. P.)

BUENOS AIRES, 27.— **Mañana el Príncipe Mohamed Alí** pasará a saludar al Presidente Alvear a la Casa de Gobierno.—(U. P.) P.)

BUENOS AIRES, 27.— Se ha informado que **se designará Director General Administrativo** al contraalmirante Julián Urízar.— (U.

EL GRAN LIBANO HA ELEGIDO SU PRESIDENTE DE LA REPUBLICA

EL CAIRO, 27.—Se ha elegido al ciudadano sirio Carlos Dabbas, Presidente de la nueva República del Gran Líbano, Presidente que reemplazará en autoridad al gobernador francés Cayla.— (U. P.)

GUATEMALA
LA LEY MARCIAL HA SIDO PROCLAMADA EN LA CAPITAL

WASHINGTON, 27. — La Legación de Guatemala en ésta ha manifestdo que la ley marcial fué declarada en la capital de Guatemala. La información dice además que el país se encuentra tranquilo fuera de la ciudad de Guatemala. — (U. P.)

FRANCIA
Una derrota del Gobierno en la Cámara

PARIS, 27. — El Gobierno ha sido materialmente derrotado, al solicitar que se comenzará la discusión de su proyecto de reforma electoral el Martes. La Cámara rechazó dicha indicación por 283 contra 268 votos; pero no se hallaba comprendido en este asunto, la cuestión de confianza.—(U. P.)

ADMIRACION Y SIMPATIA HACIA ABD-EL-KRIM

contienen las publicaciones hechas en la prensa alemana con motivo de la rendición del caudillo moro.

(Correspondencia cablegráfica de Frederick Kuh, especial para "La Nación")

BERLIN, 27.—Con ocasión de las noticias que han llegado a esta capital, de la sumisión del caudillo moro Abd-el-Krim a las fuerzas francesas en Marruecos, la prensa local manifiesta una admiración disimulada por Abd-el-Krim, unida, muchas veces, con expresiones adversas para los franceses.

El diario "Tagliche Rundschau", perteneciente a Herr Stresemann, comenta el asunto refiriéndose al Tratado de Versailles y duda acerca de si los franceses han demostrado bastante magnanimidad con el enemigo caído.

La publicación de los nacionalistas, "Loakalzeiger", por su parte, anticipa ciertas dificultades con que tropezarán en la partición del "botín" obtenido en Marruecos, en vista de los intereses italianos e ingleses que se encuentran envueltos.

Las dos publicaciones liberales, "Vossischezzeitung" y "Berliner Tagleblatt", caracterizan a Abd-el-Krim como una figura heroica que pasará a la historia.—**Frederick Kuh.**

Hoy se clausura el Congreso de la Juventud Demócrata

LAS SESIONES DE AYER.— SE ORGANIZARA UN CONGRESO IBERO- AMERICANO DE ACCION SOCIAL.—SOBRE POLITICA AMERICANISTA, APRUEBA UN INTERESANTE VOTO

Las sesiones de ayer del 11 Congreso de la Juventud Demócrata, se vieron concurridísimas.

La sesión de la tarde empezó a las 6 siendo presidida por el delegado de Concepción, don **Luis Arturo Aravena,** actuando los secretarios del Congreso señores: **Enzo Castro, Carlos Villablanca** y **Luis Alegría M.**

INCIDENTES

Voto de los congresales. — Los señores: **Ramón Díaz** y **Carlos Villablanca,** hacen una indicación previa para conceder derecho a voto en la elección de los directores generales a todos los delegados ante el Congreso.

Se origina un debate en el que participan los delegados señores: **Juan M. Contreras, Raimundo Alfaro, Claudio Cuitiño, Luis Alegría, Juan Ortega, Salvador Sackel** y **Villablanca.**

La indicación es rechazada por cuanto el acuerdo preciso de la Convención General última sólo concede derecho a voto en este caso a los delegados de Centros que tengan más de un año de existencia y no participen en luchas internas en las agrupaciones.

Sobre política americanista. — A continuación se trata de una moción de los señores: **Salvador Sackel y Enzo Castro,** sobre política americanista, siendo aprobada.

Sobre desocupación obrera. — **Don Juan M. Contreras,** delegado del Centro de Acción de la Juventud Demócrata de Santiago, usa de la palabra para referirse a la gravedad que reviste el problema de la desocupación obrera.

Termina sus observaciones haciendo entrega a la mesa del siguiente voto que es aprobado por unanimidad:

"El Congreso de la Juventud Demócrata considerando el problema de la desocupación obrera como uno de los más graves que afectan a las masas trabajadoras, acuerda:

1.o Acusar ante la faz del país a las grandes empresas industriales, mineras y fabriles, de ser las únicas responsables, de la catástrofe económica de los trabajadores;

2.o Que no existiendo razón de mérito que justifique la desocupación, ésta se explica como una vulgar especulación;

3.o Aprovechando el espíritu de trabajo del Senador don Aquiles Concha se le ruega que a nombre de este Congreso levante la voz en el seno de la Comisión nombrada últimamente por el Honorable Senado para estudiar estos problemas, a efecto de que se agoten los recursos para poner término a tan irritante situación".

Política agraria. — El delegado de la juventud demócrata de Chillán, don Claudio Cuitiño, se refiere extensamente a la política proteccionista que debería seguir el Gobierno para defender los intereses de los pequeños agricultores.

Problemas sociales. — El señor **Luis A. Mardones,** usa de la palabra para hacer importantes comentarios sobre problemas sociales de actualidad.

Un Congreso Ibero-Americano de Acción Social. — El delegado de Concepción, don Luis Arturo Aravena, que preside, manifiesta sus ardientes propósitos de que la juventud demócrata de Chile, prestigiada con sus hermosos ideales, organizará un Congreso de la Juventud Ibero-Americana de Acción Social.

Se aprobó el siguiete voto de los señores Manuel Jorquera y Ramón Díaz: "El II Congreso de la Juventud Demócrata acuerda enviar su ardiente voto de estímulo y solidaridad al movimiento iniciado por los estudiantes universitarios".

A continuación se provoca un violento debate con motivo de las declaraciones de varios congresales para efectuar la eleción de los tres directores generales que le corresponde elegir a la juventud del partido.

SESION NOCTURNA

A las 10 de la noche se continuó la sesión. Presidió el delegado de Valparaíso, don Juan 2.o Castillo, actuando los secretarios señores Enzo Castro, Carlos Villablanca, Luis Alegría y el relator señor Serafín Soto, con una concurrencia de más de cien congresales.

ORDEN DEL DIA

Ateneo Francisco Bilbao. — El Congreso acordó designar una comisión formada por los señores: Serafín Soto, Luis A. Mardones, Agustín Castelblanco, Humberto Mendoza, Salvador Sackel, Enzo Castro, Salomón Ahués, Luis Alfaro, Carlos Villablanca y Luis Alegría Martínez, para que se tomen a su cargo la organización del Ateneo Francisco Bilbao de la Juventud Demócrata.

Revista "Rodó". — El Congreso acordó recomendar a la democracia del país, especialmente a la juventud, el apoyo y difusión de la revista "Rodó", por cuanto su orientación cristaliza los propósitos de franco ibero-americanismo de defensa de las aspiraciones de las clases trabajadoras.

Reconocimiento del Soviet. — Significando: que Rusia encarna la epopeya del dolor de un pueblo tiranizado y esclavizado por la clase burguesa, que ejercitan idénticos derechos en todo el mundo; que su revolución es en el presente, como un símbolo humano de fraternidad, y estrechamiento tan poderoso cual los ideales de la revolución francesa y que los anhelos de liberación que hoy agitan a las clases proletarias, encuentra en ellas un ejemplo de afán libertario y justicia social: **El Congreso de la Juventud Demócrata de Chile acuerda:** 1.o Pedir a sus parlamentarios inciten al reconocimiento del gobierno de los Soviets, se entablen con él relaciones diplomáticas, no sólo de carácte económico y comercial, sino para conocer de una vez lo que allá se hace en beneficio del pueblo y 2.o Rendir homenaje a los héroes y mártires, escritores y artistas que están verificando contra un régimen secular de despotismo lo más admirable de las revoluciones que ha presenciado la humanidad".—**Humberto Mendoza.— Agustín Castelblanco y Juan 2.o Castillo.**

Se aprobó una moción del señor Juan Ortega en el que se confiere a la Confederación la manera de estudiar la unificación de todos los centros demócrtas de propaganda, dándoles reglamentación similar.

ELECCION DE LOS DIRECTORES DE LA JUVENTUD

El Congreso acordó verificar esta noche a las 8, la elección de los 3 directores generales de la juventud.

La sesión de la tarde empezará a las 6, para terminar a las 8.30 y continuarla a las 9.30 y se verificarán en el Club de la Democracia, Merced 838.

La sesión de clausura del Congreso tendrá lugar esta noche, con asistencia de diversis miembros de la Agrupación y Directorio General.

CUARTETO DE LONDRES

Los Abonos a 10 Funciones del Célebre

CUARTETO DE LONDRES

se encuentran a disposición del público, en la

CASA OTTO BEKER LTD.

SE INSISTE ACERCA DE CUARENTA DECRETOS REPRESENTADOS POR EL TRIBUNAL DE CUENTAS

Informamos oportunamente acerca de que el Tribunal de Cuentas había representado 40 decretos del Ministerio de Instrucción Pública, en los que se concedía su jubilación a diversos funcionarios de ese departamento.

Como lo dijimos entonces, esa resolución había sido adoptada por el Tribunal en vista de que los referidos decretos estaban imputados a la ley 4001, que a su juicio está derogada.

En la tarde de ayer, el Ministerio de Instrucción que estima a su vez que la citada ley está aún en vigencia, envió los decretos nuevamente al Tribunal de Cuentas insistiendo acerca de ellos.

ESCUELA DE ARTES Y OFICIOS

CURSOS DOMINICALES "CRISOL"

El próximo Domingo 30 del presente se iniciará en los cursos dominicales "Crisol", que funcionan en la Escuela de Artes y Oficios (Ecuador 3659), un curso de alemán elemental que estará a cargo del señor Víctor Nickel.

Se iniciarán, también, en esa fecha, los cursos de instaladores, electricistas y de fresa y torno teóricos a cargo del señor René Prieur.

La gran concurrencia de alumnos a estos cursos, enteramente gratuitos, que ofrecen la oportunidad de recibir conocimientos prácticos sobre materias de positiva utilidad, se verá reforzada con la creación de los nuevos cursos.

La Dirección de estos cursos no omitirá sacrificios en su afán de completar los estudios que en forma tan desinteresada mantiene y fomenta la Escuela de Artes y Oficios.

EDUCACION

LA CLAUSURA DE LA ESCUELA DE LEYES TERMINARA EL LUNES PROXIMO

Según hemos sido informados, las autoridades universitarias han resuelto suspender la clausura de la Escuela de Leyes ,de manera que el próximo Lunes se puedan reiniciar las clases.

El criterio que ha informado a las autoridades al adoptar esa medida habría sido el deseo de no perjudicar a los numerosos alumnos que no han tomado parte en el movimiento estudiantil y que sin embargo resultaban afectados por esa medida general.

Por otra parte se consideraría que dadas las características de movimiento ideológico que va tomando la campaña de los estudiantes y no habiéndose repetidos los actos de violencia que en un principio se produjeron, no habría inconvenientes para que la Escuela de Leyes abra sus clases a contar del Lunes próximo.

HOY HABRA UNA ASAMBLEA DE DE ESTUDIANTES

A las 6 P. M., se efectuará en el local de la Uech una asamblea de estudiantes, con el objeto de oír la cuenta de numerosas comisiones y tomar diversos acuerdos acerca de la actual campaña.

En esta asamblea disertará sobre la reforma educacional es señor Jorge Neut Latour.

CITACION

Hoy, a las 11 A. M. están citados en la Uech los señores Tejeda, Meza, Campbell, Oroya, Molina Grandi, Guglielmi, Lermanda, Infante, Quijada, Labarca, Sotomayor y Larraín.

Se discutirán diversos asuntos de interés para la colectividad estudiantil.

EL MOMENTO ESTUDIANTIL

Ayer en la tarde apareció el número 4 de este órgano de publicidad de los universitarios. Trae un abundante material de lectura.

Asamblea de los Profesores y Empleados

DE LAS ESCUELAS NORMALES DE SANTIAGO

Hoy se llevará a efecto una importante asamblea de las Escuelas Normales de la capital. Se dará cuenta en esta reunión de la situación en que queda el profesorado con los acuerdos producidos en el Proyecto de Transacción, especialmente en lo relacionado con las incompatibilidades y las jubilaciones. La mesa directiva dará cuenta también de la visita hecha al señor Aguirre Cerda con motivo de su nombramiento de Consejero de Educación Primaria en conformidad a un acuerdo tomado por la asamblea última. La reunión se llevará a efecto a las cinco y media en una de las salas de la Secretaría del Consejo de Educación Primaria.

MATACALLOS
18

(A base de Colodión y Acido Láctico)
GRAN EXTIRPADOR DE CALLOS Y CALLOSIDADES.

Noticias breves; pero importantes

Para constituir las juntas comunales de Educación Primaria, de acuerdo con la ley, el Intendente Municipal ha citado a todos los miembros para una reunión que se realizará el Lunes próximo, a las 6 de la tarde, en la sala de sesiones de la Municipalidad.

En la Universidad Popular Lastarria, a las 9.10 P. M., se dictará la clase de biología.

El geólogo don Juan Felsch ha sido comisionado para que estudie e informe sobre los terrenos del ferrocarril de Pedegua a Petorca.

La Junta de Vecinos de la 7.a Comuna celebrará una reunión el próximo Domingo, a las 11 A. M., para tratar diversos problemas relacionados con el adelanto local.

En la Escuela Nocturna de la Sociedad La Protección a la Mujer se efectuó, con motivo del aniversario del combate de Iquique, una simpática fiesta escolar dirigida por la directora, señorita Amelia Amunátegui.

En el Teatro Rogelio Ugarte se efectuará hoy, a las 9.30 P. M., una velada organizada por la Junta de Vecinos de Santa Elena, a beneficio de los niños que se educan en el Patronato San Antonio.

El Directorio del Círculo de ex-Oficiales de Policía, no jubilados, acordó en su última reunión convocar a asamblea general a los miembros de esta entidad para hoy Viernes 28, a las 6.30 P. M., en Lord Cochrane N.o 435. Se encarece la asistencia del mayor número posible de asambleístas, en atención a la importancia que reviste esta reunión.

La Brigada de Bouy-Scouts Federico Errázuriz cita a todos los scouts que componían la banda el año pasado, para el Domingo próximo, a las 10 A. M. Punto de reunión: el cuartel.

El guarda-fieras del Zoo de Buenos Aires, señor Víctor Domínguez, llegó a la capital contratado por dos años para el servicio en el Zoo del San Cristóbal. Trajo una numerosa partida de especies, entre las que figuran: huáscares del Paraguay, papagallos, monos, cotorras, nutrias, jabalíes, cisnes, etc. Todos estos ejemplares quedaron instalados ayer en el Zoo.

La Sociedad Médica de Santiago celebrará sesión ordinaria de conferencia esta noche, a las 9 y media, en su local, Merced 565. La tabla es la siguiente: 1.o Doctores Olivares y Casasbella (clínica del profesor Prado Tagle): dos casos interesantes de radiología cardíaca; 2.o doctor O. Santapau (servicio de urología del Hospital del Salvador): pseudo reumatismo infeccioso simulando una artritis gonocócica. Segunda hora: 1.o Profesor doctor Roberto Veillet: L'insuflation útero-tubaire dans les sterilites d'origine tubaire. 2.o doctor Alonso: nuevos métodos de diagnóstico de las lesiones intra-craneanas.

El Presidente de la República firmó ayer el decreto que concede su jubilación, con 37 años de servicios y 68,000 pesos de sueldo, al administrador del ferrocarril de Arica a La Paz, don Ismael Vargas Salcedo.

Miembro de la Academia de Ciencias Físicas y Naturales de la Universidad Católica fué nombrado el subsecretario de Agricultura e Industria, don Exequiel Figueroa.

Para aprobar el itinerario de invierno del servicio de tranvías, la Intendencia Municipal ha solicitado previamente los horarios actuales para proceder de acuerdo con las disposiciones del contrato tranviario.

El Consejo de Escuelas Profesionales celebrará sesión hoy a las 10 de la mañana.

El Consejo Administrativo de los Ferrocarril acordó hacer gratuitamente el transporte de tres carros de 20 toneladas de cobre para la Sociedad Beneficiadora de Cobre por medio del yodo. Esta concesión es considerada como una subvención al fomento de la industria del cobre.

El Intendente de Santiago envió una nota de felicitación al presidente del Concejo Deliberante de Buenos Aires, con motivo del aniversario argentino, en que agrega, que además había confiado una misión especial en este sentido al secretario, señor Lopetegui, que fué a esa ciudad.

Informando una petición de los vecinos de la Población Villa Moderna, que presentaron al Ministerio del Interior, relacionada con el incumplimiento de la Empresa de Tranvías, de la obligación de extender líneas por la calle Fermín Vivaceta, el Intendente Municipal ha informado ayer en el sentido de que la Empresa no está obligada a construir inmediatamente dichos trabajos, y para hacer esta afirmación transcribe varios artículos del contrato tranviario.

En el Sindicato Médico de Santiago se efectuará hoy, a las 9.30 P. M., una sesión de directorio.

En el Liceo de Aplicación

LA SEGUNDA CONFERENCIA DE EXTENSION SECUNDARIA

A las 6 P. M., de hoy tendrá lugar en el aula magna del Liceo de Aplicación, la segunda conferencia de extensión secundaria. El profesor señor Agustín Cannobbio disertará sobre "Nuestra Canción Nacional".

Se nos ha informado que asistirán el señor Ministro de Instrucción Pública, el señor Rector de la Universidad y otras autoridades de la enseñanza.

Se nos ha encargado invitar a los padres de los alumnos y a todas las personas que deseen asistir.

Nuevo Ministro de la Corte de La Serena

El Ministerio de Justicia ha despachado en la tarde de ayer, un decreto por el que se nombra Ministro de la Corte de Apelaciones de La Serena a don Julio Cordovez, que en la actualidad desempeña el cargo de Juez del 6.o Juzgado del Crimen de Santiago.

POR LOS TRIBUNALES

AARON LERNER Y SUS CONTADORES EN LIBERTAD. — La 3.a Sala de la I. Corte de Apelaciones de Santiago concedió ayer la libertad bajo fianza al ex-comerciante, Aarón Lerner, a su contador y al ayudante de éste, quienes se hallaban presos a raíz de una cuantiosa quiebra, denunciada como fraudulenta por los acreedores.

El juzgado que conoce de este sumario había denegado esta libertad a Lerner y sus empleados, pero la Corte en su audiencia de ayer revocó esta resolución de primera instancia y la concedió.

Aceite para Automóviles $ 0.90 m|cte el litro. -:- GIBBS y Cía

AL PATRON SE CONSIDERARA COMPLICE DE SUS EMPLEADOS

SI NO LOS DENUNCIA CUANDO NO CUMPLAN CON EL SERVICIO MILITAR

La Cámara de Comercio elevó al Ministerio de Guerra una solicitud por la cual pide que se derogue el artículo 67 de la ley de Reclutas y Reemplazos que establece que los gerentes, patrones, etc., serán considerados como cómplices en caso de que sus empleados no cumplan con la ley del servicio militar obligatorio.

El Ministro de Guerra, en oficio enviado en la tarde de ayer a esa institución, manifiesta que esa ley no puede ser modificada sino por el Congreso Nacional; pero como se está confeccionando el Reglamento complementario de la citada ley, en él se aclaran los casos precisos en que los comerciantes o industriales pueden incurrir en la multa que el artículo 67 impone.

Manifiesta el señor Ministro que en ese Reglamento se fijará un plazo prudencial, dentro de cada año, para que las personas que la ley indica, puedan enviar a los oficiales de Reclutamiento la nómina de los empleados a sus órdenes que no hayan cumplido con la ley y serán considerados cómplices en el caso de que no acaten esa disposición.

EN LA INTENDENCIA SE EFECTUARA HOY UNA MANIFESTACION

SE DESPEDIRA AL DELEGADO DE PROVIDENCIA EN LA JUNTA DE CAMINOS

Esta tarde a las 5, el Intendente de Santiago y Presidente de la Junta Departamental de Caminos, señor don Alberto Mackenna Subercaseaux, ofrecerá una copa de champagne al Delegado de la Comuna de Providencia en la Junta, señor Guino Girardi, con motivo de su viaje a Europa, y como una exteriorización de aplauso por la forma abnegada como ha colaborado en las obras de caminos realizadas en la capital, llegando al extremo de hacer erogaciones personales.

Esta manifestación tendrá lugar en los salones de la Intendencia de Santiago y han sido invitados miembros de la Municipalidad de Providencia, los de la Junta Departamental de Caminos y otras personalidades.

LAS INCIDENCIAS EN LA CAJA DE SEGURO DE ANTOFAGASTA

EL CONSEJO CENTRAL TOMO AYER DIVERSAS MEDIDAS AL RESPECTO

En nuestras informaciones de provincias hemos publicado las dificultades suscitadas entre el Médico de la Caja de Seguro Obrero de Antofagasta, señor Castro Toro y algunos médicos residentes en esa ciudad.

En la sesión de ayer del Consejo Central de la Caja de Seguro Obrero, se trató ampliamente este asunto y se llegó al acuerdo de separar al Dr. Castro Toro de sus funciones de médico de la institución y de suspender a la Junta Local de Antofagasta.

Según las disposiciones de la Ley de Seguro Obrero, los asegurados tienen derecho a elegir libremente al médico que ha de defenderlos y el señor Castro Toro habría excluído a algunos de los médicos de Antofagasta.

En vista de esta situación los obreros de esa localidad hicieron llegar hasta el Consejo Central sus ideas al respecto, y éste comisionó al Dr. Vizcarra para que practicara una visita de inspección en la Caja.

El Dr. Vizcarra en un informe hizo presente que los reclamos de los obreros tenían fundamento, por lo cual el Consejo Central tomó la medida que anotamos anteriormente, que fué comunicada telegráficamente a los interesados.

"El Brujo"

Esta revista hípica aparecerá mañana Sábado con su acostumbrado material de lectura.

UNA FUNCION TEATRAL A BENEFICIO DEL HOGAR DE LA NIÑEZ

SE EFECTUARA EN EL TEATRO MIRAFLORES EL SABADO PROXIMO

Una comisión de damas, que en todo momento ha contado con la cooperación entusiasta del Sindicato Franco-Chileno, se ha venido preocupando desde hace algún tiempo de fundar el Hogar de la Niñez, institución que está llamada a prestar positivos servicios a la infancia desvalida.

Con el objeto de allegar fondos para la realización de esta idea, esta misma comisión ha preparado un beneficio que se efectuará en el Teatro Miraflores, el Sábado 29 del presente, a las seis de la tarde.

Las entradas para este beneficio se expenderán en la boletería del Teatro, desde las 9 de la mañana del Sábado.

El programa es el siguiente:

Primera parte

1. — Obertura por la Banda de los Talleres de San Vicente.

2. — Film de arte francés, "El recuerdo de su madre", facilitada por la Andes Film.

3. — Declamación "La conciencia", de Víctor Hugo, por la señorita Carmen Martínez P.

Segunda parte

4. — "El recuerdo de su madre" segunda parte.

5. — Exposición de la obra del Hogar de la Niñez, por la señora Laurencia de Solminihac.

6. — Composición y declamación de la señorita Chela Reyes sobre "El hogar de la niñez".

7. — "El recuerdo de su madre", última parte.

Nombramiento de nuevos Promotores Fiscales

Promotor Fiscal del departamento de Villarrica ha sido nombrado el actual Promotor Fiscal de Ancud, señor Tomás Medina.

Para el mismo cargo en el departamento de Ovalle ha sido nombrado don Luis Suárez.

EL CURSO DE PERFECCIONAMIENTO PARA PROFESORES

HOY INICIARA LAS CLASES EL Dr. GANDULFO, SOBRE HIGIENE SEXUAL

Con una asistencia numerosa de alumnos funcionó ayer el curso de perfeccionamiento organizado por la Asociación General de Profesores.

Marcado entusiasmo se notaba por oír las clases de Sociología que debía dar el profesor señor Alejandro Parra.

Por lo avanzado de la hora, el señor Parra dejó pendiente esta materia para la próxima clase.

Biología General. — El profesor señor Yáñez, se refirió al Desarrollo histórico de la Morfología y de la Fisiología, tocando los siguientes puntos: **Anatomía de la edad antigua.** — Influencia de la obra de Galeno en el Edad Media. El Renacimiento. Vesalio.

Descubrimiento del microscopio. — Primeros microscopistas. — Descubrimiento de la célula.

Los fundamentos de la anatomía comparada. — (Goethe, Oken, Lamarke, Cuvier).

El método experimental. — Redi y la fisiología (Haller y Spallanzani).

Desarrollo de la teoría celular. — En la próxima clase del Martes hablará sobre el desarrollo de la Sistemática o clasificación de los animales.

Sobre Higiene Sexual hablará hoy el Dr. Gandulfo.

Gran entusiasmo existe entre los alumnos del curso por oír la palabra autorizada del Dr. Gandulfo que hablará sobre el problema sexual. La clase empezará a las 6 P. M., en punto.

Exposición de Caligramas. — Está abierta al público esta novedad, en Delicias 357.

Relator de la Corte de Apelaciones de La Serena

Ha sido nombrado relator suplente de la Corte de Apelaciones de La Serena el Juez del 6.o Juzgado de Menor Cuantía de Santiago, señor Exequiel Zavala Bolados.

LA TUMBA DE MANUEL RODRIGUEZ SERA VISITADA EL DOMINGO

A ESTA ROMERIA SE HAN ADHERIDO MUCHAS INSTITUCIONES

Con la romería patriótica que se llevará a cabo el próximo Domingo al Cementerio General, a la tumba del prócer de nuestra independencia, Manuel Rodríguez, se pone término al programa confeccionado por el Club Social Demócrata Manuel Rodríguez, para conmemorar el 108.o aniversario de la trágica muerte de este caudillo.

El punto de concentración para la romería será la Alameda de las Delicias, al pie del monumento a O'Higgins, a las 9 A. M.

Las instituciones adheridas deben citar para esta hora a sus miembros y concurrir con sus respectivos estandartes y también designar los oradores que en la tumba de Manuel Rodríguez harán uso de la palabra.

El Club Social Demócrata Manuel Rodríguez, invita a este patriótico homenaje a los habitantes de la ciudad y a las siguientes instituciones y corporaciones:

Liga Patriótica Militar, Sociedad de Inválidos y Veteranos del 79, Sociedad Conmemorativa de los Héroes de La Concepción, Sociedad de Sub-Oficiales Retirados, Círculo de Jefes y Oficiales Retirados de la Policía, Sociedad de Retirados de la Policía Joaquín Pinto Concha, Vieja Guardia de Balmaceda, Federación de Estudiantes de Chile, Federación de Estudiantes Católicos, Federación Obrera de Chile, Federación Obrera Ferroviaria, Centro Santiago de la Unión Nacional, Unión de Empleados de Chile, Asamblea de Propaganda de la Juventud Conservadora, Asamblea Radical, Asamblea Liberal Doctrinaria, Asamblea Liberal Democrática, Agrupación Demócrata de Santiago, Unión Social Republicana de Asalariados de Chile, Sociedad Artesanos La Unión, Sociedad Manuel Rodríguez, Sociedad de Empleados de Comercio, Sociedad Miguel Dávila Baeza, Centro Moisés Castillo, Centro Exequiel Vilches, Sociedad de Cortadores de Carne El Adelanto, Sociedad de S. M. Andrés Bello, Federación de Chauffeurs de Chile, Centros de Propaganda Demócrata La Reforma, Zenón Torrealba, Mandujano, Antonio Poupin, Francisco Bilbao, Moisés Gonzál Francisco Berríos, Acción Ce Juan Rafael Allendes, Claridad, Germinal, Artemio Gutiérrez, Je tas González, Fraternidad, Vanguardia, Club Francisco Bilbao y Agrupaciones de Providencia, San Miguel, Yungay, Renca, Quinta Normal, Ñuñoa y Quilicura.

Bandas militares amenizarán este acto y también concurrirán Brigadas de Boy-Scouts.

La tumba del héroe será artísticamente adornada con banderas y flores naturales.

HOY SE ESTUDIARAN LAS REFORMAS A LA LEY DE ALCOHOLES

SE EFECTUARA UNA REUNION EN EL MINISTERIO DE AGRICULTURA

En la mañana de hoy, a las 11 A. M., se verificará en la sala de despacho del Ministro de Agricultura, una reunión a la que asistirán los abogados de la Comisión de Defensa de la Ley de Alcoholes, de la Prefectura de Policía, de la Dirección de Impuestos Internos, el Juez señor Erazo, el Director de Policía Local y el Presidente de la Comisión de Hacienda de la Cámara de Diputados, don Marcos Serrano.

El objeto de esta reunión es estudiar las reformas propuestas a la Ley de Alcoholes por la Sub-Comisión de Gobierno, reformas que tienden a hacer más rápida la sustanciación de los procesos y dar ingerencia a los Juzgados de Policía Local en los juicios menores a $ 300 y a la Dirección de Impuestos Internos, en los casos en que no haya contienda judicial.

En esta reunión se tratará de los siguientes puntos:

Expendio por menor, régimen de veda, clausura y clasificación de patentes; procedimiento judicial para los juicios sobre la Ley de Alcoholes; penalidades de la embriaguez y uniformar el proyecto de reforma elaborado por la Sub-Comisión de Gobierno con el proyecto de la comisión designada por la Corte de Apelaciones, el de la Prefectura y el confeccionado por la Comisión que preside don Al Saavedra Varas.

POR LA MONEDA

VEINTICUATRO CAJONES DE WHISKY Y CHAMPAÑA llegados a Valparaíso por los vapores "Bogotá" y "Ortega", destinados al uso particular del tercer secretario de la Embajada de los Estados Unidos, han sido liberados de derechos de Aduana.

JEFE DE LA SECCION BIENES NACIONALES, QUE HA pasado a depender de la Dirección del Tesoro, ha sido nombrado el señor Luis Ballesteros.

EL EMBAJADOR DE CHILE EN ITALIA, SEÑOR ENRIque Villegas Echiburú, partirá a hacerse cargo de su puesto el 2 de Junio próximo.

RENUNCIO EL ABOGADO DE LA DEFENSA DE LA LEY de Alcoholes de Temuco, señor Alex Varela Caballero, y se nombró en su reemplazo al señor Pedro E. Alfonso.

"LO QUE PUBLIQUE FUE PARA DEFENDERME DE UNA ACUSACION PUBLICA"

DICE EL TESORERO MUNICIPAL EN LA CARTA ENVIADA AL INTENDENTE MUNICIPAL

Como término de las incidencias en que se vió envuelto el tesorero municipal y de acuerdo con lo acordado en la Junta de Vecinos cuando se juzgó la actitud de este funcionario, damos a continuación el texto del acuerdo de la I. Corporación y la carta del tesorero señor Pizarro al Intendente Municipal señor Phillips:

"Santiago, a 27 de Mayo de 1926.— La Honorable Junta de Vecinos, en sesión de ayer, aprobó por unanimidad el siguiente proyecto de acuerdo:

"Oídas las amplias explicaciones dadas a la Honorable Junta de Vecinos por el Tesorero Municipal don Arturo Pizarro, la Junta acuerda hacerle una amonestación, con constancia en el acta, por las graves declaraciones hechas en la prensa en contra de la Intendencia Municipal y que la Junta considera un acto de indisciplina censurable".

Lo que comunico a US. para su conocimiento.

Dios guarde a US. — **Humberto Garcés**, Secretario. — Al señor Intendente Municipal".

"Santiago, a 26 de Mayo de 1926. — Señor Intendente Municipal:

Movido bajo la impresión dolorosa de una denuncia hecha en un diario por un reportaje acerca de graves cargos contra mi conducta funcionaria, al protestar públicamente, con toda energía por esa imputación que en forma tan honda me hería, pude aparecer, al explicar mi actitud en pugna con el señor Intendente Municipal y haciendo a mí vez cargos en su contra.

No fué ese mi ánimo y debo por ello una explicación.

Las líneas que publiqué fueron hechas con el objeto antes precisado: de defenderme públicamente de una acusación hecha en igual forma por un repórter.

No he pretendido ni formular cargos ni herir la dignidad del señor Intendente. Al referirme a mis representaciones acerca de decretos ilegales, quise citar casos en que había obrado ajustándome a los deberes que me impone la ley, y debo agregar que nunca esas representaciones tuvieron tropiezos por parte de la Intendencia para que fueran, de acuerdo con la ley municipal, sometidos a la aprobación de la Corporación respectiva.

Fuera de esa publicación, debo agregar, no he hecho ninguna otra, ni declaración pública de ninguna especie.

Espero, pues, señor Intendente, que con esta explicación quede en claro que no he faltado a mis deberes como funcionario respecto de la autoridad de la cual dependo y que cualquiera otra apreciación que pueda hacerse de mis palabras, sería debido a la forma de la expresión, y no a la intención de mis conceptos.

Saluda atentamente a US. —(Firmado). — **Arturo Pizarro**".

CULTO

LA BEATIFICACION DEL PADRE JAIME CLOTET

AYER DECLARARON LOS MIEMBROS DE LA ORDEN DEL CORAZON DE MARIA

En la tarde de ayer se reunieron en la sala del proto-Notario Apostólico y Vicario General del Arzobispado, Monseñor Fuenzalida, los miembros de la Orden del Corazón de María, con el objeto de declarar ante el Vicario General, en el carácter de juez y del Superior General de la Orden, Rvdo. Padre Medandro Arduan, — que tiene a cargo las investigaciones de beatificación del Padre de la Orden del Corazón de María, Jaime Clotet, — sobre las virtudes del citado sacerdote, para reunir los antecedentes que serán enviados a Roma a fin de que se decrete la beatificación del Padre Clotet.

Este sacerdote estudió en el Seminario de Navarra en la provincia de Barcelona y entre sus discípulos figuran algunos miembros de la Orden residente en Chile.

La reunión de ayer se prolongó por espacio de más de hora y media.

Capellán del Coro de la Catedral

Ayer fué firmado por el Arzobispo de Santiago el decreto que nombra capellán del Coro de la Iglesia de la Catedral, al presbítero don Luis Ramírez, en la vacante producida por el presbítero don Paulino Lozano, que renunció.

VIDA ESTUDIANTIL

EN EL PENSIONADO UNIVERSITARIO

La Dirección del Pensionado Universitario ofreció anoche una comida a don Héctor Escríbar Mandiola, joven pensionista que ha terminado con singular éxito sus estudios y obtenido recientemente su título de abogado. Tuvo lugar, además, una simpática velada literario-musical preparada por los jóvenes pensionistas.

Entre las distinguidas personalidades que asistieron pudimos anotar a las siguientes:

Prebendado don Miguel Miller, Vicario del Arzobispado; don Samuel Valdés, director del Pensionado Universitario; don Carlos Casanueva, Rector de la Universidad Católica; don Arturo Alessandri, decano de la Facultad de Leyes; don Oscar Dávila, ex-Ministro de Estado; don Ricardo Cabieses, don Joaquín Irarrázaval, Samuel Díaz Ossa, Marcos Silva Bascuñán, Ismael Valdés, Pedro Lira Urquieta, Humberto Barros V., Nicomedes Morán, Francisco Fabres, doctor Luis de la Cerda, Alfredo Weber, Jorge Ferrada, etc.

FEDERACION ESTUDIANTIL FEMENINA. — Ofrece a sus socias y estudiantes en general:

Cursos de práctica de francés e inglés. Cursos de matemática, historia, filosofía, etc. Cursos de taquigrafía y dactilografía. Clases de piano, canto, teoría y solfeo, dibujo y pintura. Profesores titulados. Honorario y detalles en secretaría, Moneda 815.

Funcionarán estos cursos desde Junio.

—Se nos pide citar a reunión de directorio para el Sábado 29 a las 5 y media P. M.

BIBLIOGRAFIA

El progreso de Chile

Una nueva revista verá la luz pública el Sábado próximo, de vulgarización científica y de actualidades nacionales.

"El Progreso de Chile" abogará por el fomento de las industrias, de la agricultura, de la minería y tendrá también secciones permanentes de política, de literatura, de sociología, etc.

Esta revista se publicará quincenalmente y contendrá numerosas ilustraciones.

NOTICIAS MILITARES

EN EL REGIMIENTO ESMERALDA SE ORGANIZARAN las 3.a y 7.a compañías de Fusileros y la 4.a compañía de Ametralladoras.

EL REGIMIENTO CARAMPANGUE ORGANIZARA LA 2.a Compañía de Ametralladoras.

AL CAPITAN DON ALEJANDRO NATHO SE LE NECEsita en el Departamento del Personal.

OFICIAL DEL DETALL DEL "O'HIGGINS" HA SIDO nombrado el capitán de corbeta don Enrique Cordovez.

EL TENIENTE DON ROBERTO COSTABAL HA SIDO destinado al Granaderos y el teniente don Roger Soto al Lanceros.

SE HA COMUNICADO AL MINISTERIO DE GUERRA que ha sido adoptado por la República de Alemania el antiguo himno alemán Lied Deuschen, cuyos primeros versos dicen: "Deutschland, deutschland uber alles".

LA ACADEMIA DE GUERRA CUMPLE EL 9 DE SETIEMBRE 40 AÑOS

El 9 de Setiembre próximo, la Academia de Guerra, instituto en que todos los militares perfeccionan sus conocimientos y se especializan en sus armas, cumplirá 40 años de existencia, pues fué fundada el año de 1886.

Hemos sabido que para celebrar ese aniversario se preparará un programa de fiestas, figurando como número principal, un gran banquete al que se invitará al Presidente de la República, Ministros de Estado, Cuerpo Diplomático, altos funcionarios del Gobierno, miembros de las Cámaras, etc.

EL JEFE DE LA INFANTERIA REVISTO EL BUIN.— En la mañana de hoy, el Jefe de la Infantería, Coronel don Otto Naschold, pasó revista económica al Regimiento Buin, comandado por el Teniente Coronel señor Manuel Castro Montt.

El Coronel señor Naschold visitó todas las dependencias de esa unidad, examinó la documentación, vestuario, equipo, etc., administración de Caja, etc., dejándose constancia de la forma correcta con que se llevan a cabo todos esos servicios.

PRONOSTICO DEL TIEMPO

En las últimas 24 horas ha subido la presión en el Sur, estableciéndose un centro anti-ciclónico con máximum barométrico de 768 mm. en Huafo.

En la Zona Sur ha llovido desde Arauco hasta Chiloé; en Valdivia se registraron 13 milímetros de agua caída.

En la Zona Central el tiempo se manifestó variable, con nublados parciales y temperatura fría.

PRONOSTICO.—En las próximas 24 horas se restablecerá el buen tiempo en el Sur. Persistirán nublados parciales y temperatura fría.

BIBLIOGRAFIA.—En la próxima semana aparecerá el número correspondiente a Junio del Boletín Mensual del Observatorio del Salto. Trae pronósticos meteoro-solares, agrícolas y astronómicos, observaciones de temperatura y lluvias, resumen meteorológico dinámico, radiación solar y el tiempo, bibliografía y una importante sección de gráficos. Además traerá la segunda conferencia sobre Energía.

Observatorio del Salto, a las 22 h del 27 de Mayo de 1926.

LA TORNERIA
"EL CONDOR"
CONDOR 1380 — TEL. 270, PARQUE
Tiene el agrado de ofrecer a usted
LANZAS PARA CORTINA
Suc. JULIO TIXIER

Si Ud. quiere afeitarse con comodidad
ACEPTE EL REGALO QUE LE HACE
"LA NACION"
RECORTE EL CUPON Y ACOMPAÑELO CON
$ 5.-
CON SOLO ESTO OBTENDRA UNA MAQUINA, UNA NAVAJA Y UN ASENTADOR

FIRMAS ENCARGADAS DEL CANJE DE MAQUINAS "AUTO-STROP" EN SANTIAGO:

ARMERIA Y LAMPARERIA BELGA, Ahumada N.o 72.
CIGARRERIA KAHNI Hnos., Huérfanos N.o 996.
CIGARRERIA OTTO PABST, Ahumada N.o 142.
SOMBRERERIA F. WIEGERS, Huérfanos N.o 991.
LIBRERIA INGLESA Alejandro Walker, Ahumada N.o 357.
BRITISH BOOKSTORE L. J. Webb, Ahumada N.o 331.
BOTICA DEL INDIO, Ahumada esq. Delicias.
SOMBRERERIA LA METROPOLE, Pasaje Matte N.o 44.
SOMBRERERIA CAPELLARO, Estado 230.
SOMBRERERIA LA JOVEN ITALIA, Estado N.o 102.
ARMERIA Y LAMPARERIA ITALIANA, Ahumada N.o 64.
CUCHILLERIA LUIS BALLAURINI, Portal Fernández Concha.
CASA TRIAS, Puente N.o 551.
ROYAL HOUSE, Ahumada N.o 1.
CIGARRERIA W. BARSBY, Huérfanos 1059.
MERCERIA YANKEE, Ahumada N.o 79.
CASA COSTOYA, 21 de Mayo frente a San Pablo.
MERCERIA IBERIA, San Pablo N.o 3299.
MERCERIA LA PIRAMIDE, San Pablo N.o 2001.
MERCERIA PARIS, Delicias N.o 44.
MERCERIA MONDRAGON, Delicias N.o 3001.
MERCERIA LA CHILENA, Providencia esquina M. Montt.
MERCERIA LONDRES, San Diego N.o 1001.
MERCERIA FRANKLIN, Franklin N.o 1080.
MERCERIA PEDRO PELLEGRINI, San Pablo 2595.
MERCERIA MATAS, Portal Edwards N.o 2780.
MERCERIA SAN BORJA, Castro esq. Delicias.
MERCERIA DEL PARQUE, San Ignacio N.o 802.
MERCERIA LA REINA, Vicuña Mackenna N.o 698.
MERCERIA BARCELONA, Independencia N.o 490.
MERCERIA SAN VICENTE, Independencia N.o 1006.
MERCERIA EL CONDOR, San Diego N.o 472.

FIRMAS ENCARGADAS DEL CANJE DE MAQUINAS "AUTO-STROP" EN VALPARAISO:

MERCERIA LA NACIONAL, Bustamante esq. Valdivia.
MERCERIA ARTURO PRAT, Serrano N.o 113.
GREMIO MARINO, Serrano N.os 41 y 45.
MERCERIA LONDRES, Serrano N.o 245.
MERCERIA CONDELL, Condell 112.
SOMBRERERIA PRESCCIUTTI, Condell 165.
JUAN P. SEYLER y Cía., Condell N.o 343.
ADRIANO TORRES, Independencia N.o 98.
MERCERIA FRANCESA, Av. Pedro Montt 105.
LAMPARERIA JOVENICH, Av. Pedro Montt N.o 321.
BALTASAR SALCE, Tivolá N.o 371.
MERCERIA VALPARAISO, Av. Argentina N.o 673.
MERCERIA LONDRES, Serrano 245.

FIRMAS ENCARGADAS DEL CANJE DE MAQUINAS "AUTO-STROP" EN PROVINCIAS:

SAN BERNARDO: Alfredo Farr
MELIPILLA: Presa Hnos.
RANCAGUA: T. C. Cook, Sewell.
Vicente y Aurelio Zavala, Av. Brasil y Santa María
Mercería Fernando Ibáñez, Independencia 799.
SAN FERNANDO: Mercería San Fernando, Ernesto Rodríguez.
CURICO: Mercería del Candado, Luciano Hoyos y Sobrino.
TALCA: Andrés E. Vaccaro.
Botica El Indio, Guillermo Kuschel.
Angel Juárez, Calle 1 Sur.
LINARES: Mercería Villa Hnos.
Alejandro Valenzuela y Cía.
CHILLAN: Casa Francesa, calle Arauco 687.
A La Belle Jardinière, calle Arauco 684.
CONCEPCION: Oscar Spoerer y Cía.
Sastrería Antonio Pérez y Cía., Barros Arana 883.
Librería Inglesa, A. L. Murray.
LOS ANGELES: Mercería Alemana, Hoyos Arbulo Ltda., Colón N.o 357.
TRAIGUEN: La Parisiense: Rafael Clavelle, Santa Cruz 936.
VICTORIA: Guillermo Heise.
TEMUCO: Mercería San Pablo, S. y O. Cabezas, Manuel Montt N.o 953.
Casa Alemana, R. Klapp y Cía.
Picasso Hnos.
OSORNO: Saelzer y Schwarzenberg.
VALDIVIA: Saelzer y Schwarzenberg.
Ernesto Palau, Confitería Olympia, Plaza República.
Ottmar Richter.

CUPON
REGALO DE "LA NACION"
PRESENTE USTED ESTE CUPON, ACOMPAÑADO DE LA SUMA DE CINCO PESOS, Y RECIBIRA UNA MAQUINA DE AFEITAR CON ASENTADOR, MARCA
AUTO - STROP

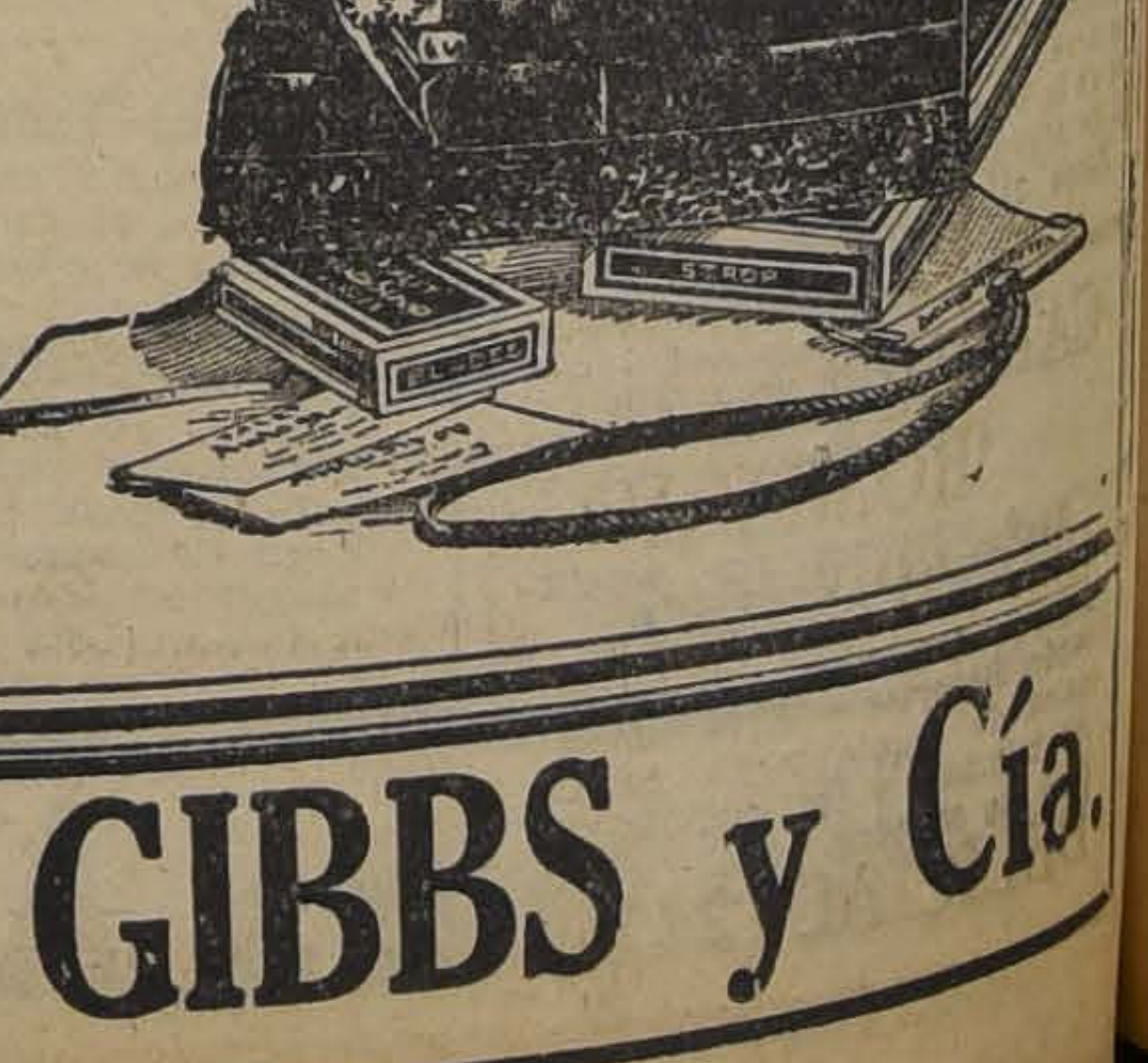

Aceite para Automóviles $ 0.90 m|cte el litro. -:- GIBBS y Cía.

El 90 por ciento de los teléfonos de la Policía están inservibles

CON EL AUGE DE LA RADIOTELEFONIA HAN DESAPARECIDO NUMEROSOS FONOS DE LOS TELEFONOS DE LAS CALLES.— SE ESTIMA INDISPENSABLE MEJORAR ESTE IMPORTANTE SERVICIO

Para nadie es una novedad que el servicio de teléfonos de la policía de la capital se encuentra en un estado de desastroso abandono debido a que sus elementos son muy antiguos lo que no se ha podido remediar a causa de la falta de fondos.

Un servicio de la importancia del que nos ocupa merece una mayor atención de parte de las autoridades, ya que son muchas las razones que se pueden aducir para estimar que una ciudad moderna como la nuestra debe contar con medios fáciles y cómodos de comunicación.

Sobre este importante asunto hemos recibido en repetidas ocasiones una serie de reclamos. No sólo ha sido el público quien se ha quejado del mal servicio de teléfonos, sino el mismo Cuerpo Policial en muchas oportunidades ha hecho ver los inconvenientes que presenta para el correcto desenvolvimiento de las actividades de la institución el mal estado en que se encuentran los viejos teléfonos de las calles y de las comisarías.

EL 90 POR CIENTO DE LOS TELEFONOS ESTA INSERVIBLE

En la tarde de ayer tuvimos ocasión de entrevistar a algunos oficiales de Policía de la capital. Todas las personas con quienes conversamos estuvieron de acuerdo en estimar que el 90 por ciento de los teléfonos de la policía está en pésimo estado, hasta el extremo que es difícil comunicarse con el oficial de guardia en el cuartel para darle cuenta de los hechos que ocurren en la vía pública.

LA RADIO CONTRA EL TELEFONO

La antiguedad de los teléfonos es una de las causales más poderosas que ha tenido el actual deficiente servicio. A esa causa ha debido unirse el auge que ha tomado últimamente la radio telefonía. En efecto, en todos los barrios de la ciudad, aún en aquellos en que vive gente de escasos recursos, las antenas no faltan en los tejados. La instalación ha costado poco... pero hay que adquirir los fonos... Como no haya dinero en la casa, la policía es la víctima. Mediante una llave cualquiera se abre el teléfono de la policía y se saca sin mayor dificultad el fono que debe utilizar el guardián para el correcto servicio de la policía.

Este hecho ha traído como consecuencia que un gran número de fonos se encuentren perdidos. Otros hay que aún el aparato mismo ha desaparecido de la caja que los guardaba.

PELIGROS PARA LA CIUDAD

El mal estado de los teléfonos de la policía entraña un grave peligro para la ciudad, pues el no poderlos usar oportunamente en casos de incendios, accidentes, llamados a la Asistencia Pública, etc., todo aviso que se quiera dar a los cuarteles de policía tendrá que hacerse con la correspondiente demora.

Por otra parte, los guardianes de servicio que tienen la obligación de dar cuenta de las novedades que ocurren en los radios que están bajo su cuidado, no pueden hacerlo como debieran, y para cumplir con su obligación, tienen que dirigirse a teléfonos a una distancia que obliga a abandonar la esquina a cuadras que deben cuidar. La ausencia del guardián que tiene que producirse a una hora determinada es en muchos casos aprovechada por los cacos.

LAS MEJORAS INDISPENSABLES

Las personas a quienes entrevistamos sobre el particular manifestaron que es necesario efectuar trabajos inmediatos, tales como el cambio total de los teléfonos de las calles, el arreglo de las mesas en las comisarías, aumentar la dotación de los teléfonos, establecer nuevas líneas, etc.

Por otra parte, el servicio telefónico de la Sección de Seguridad, según informaciones que hemos obtenido, deja bastante que desear.

Las investigaciones que se practican generalmente demandan la mayor rapidez en cuanto a la movilización de los oficiales y de los agentes. En estas condiciones, se estima de urgente necesidad instalar teléfonos en las casas de los oficiales de la sección de Investigaciones. Hechas estas instalaciones el servicio mejorará considerablemente.

Como hemos dicho, todas estas consideraciones las hemos obtenido de parte de los mismos miembros de la institución policial, quienes son los principales afectados por el pésimo estado en que se encuentran los teléfonos.

La UECH celebrará el Domingo una gran asamblea pública

El próximo Domingo 30 a las 9 y media de la mañana, la Unión de Empleados de Chile, celebrará en el teatro Alhambra, ubicado en la calle **San Antonio esquina de Monjitas, una gran asamblea pública,** con la que inicia su campaña para denunciar todas las violaciones a la ley de protección de los Empleados Particulares, especialmente en lo referente a la jornada de trabajo, reparto de utilidades y otras disposiciones que no son respetadas por los empleadores.

El éxito de esta primera asamblea se encuentra completamente asegurado, pues, el Consejo Administrativo ha enviado circulares a todos los delegados y repartido volantes invitación entre todos los empleados de la capital.

Como lo hemos anunciado, en estas asambleas dominicales se irán dando a conocer, en forma detallada y documentada, cada una de las infracciones a la ley, denunciando los nombres de los empleadores.

Además, en cada asamblea un orador desarrollará un tema de interés general para todos los empleados.

La asamblea del Domingo será presidida por el representante legal de la Sección Santiago, señor Luis Quiroga, y harán uso de la palabra los siguientes oradores:

José Vera, secretario general, hablará sobre, "Violaciones a la Ley de Empleados Particulares", Ramón Alzamora Ríos, sobre "Vacíos y defectos de la Ley de Empleados"; Carlos Pellegrín, sobre "Dos seguros de muerte para el empleado y ningún derecho a vivir"; y Ramón Fuentes, sobre "Reglamento a la Ley de Empleados".

LA MATINEE DEL DOMINGO

Con toda actividad y entusiasmo, la comisión de Fiestas continúa trabajando por el éxito de la matinée del próximo Domingo a beneficio de la señorita Marta Díaz, actualmente enferma. Esta noche a las 7 en punto, deberá reunirse el Cuadro Artístico para ensayar la obra que se pondrá en escena.

LOS EMPLEADOS DE ABARROTES SE ORGANIZAN

Dando cumplimiento a recientes e importantes acuerdos del nuevo Consejo Administrativo de la UECH, tendientes a la reorganización de los gremios, el Lunes próximo a las 9 P. M., se reunirán en asamblea los empleados de abarrotes de la capital, con el propósito de dar comienzo a una gran campaña de propaganda a objeto de conseguir que este numeroso gremio efectúe en los últimos días de Junio algunas asambleas plenas, reuniones que estarían destinadas a estudiar la situación general de los empleados de esta rama del comercio y proceder a la formación de la Sección Empleados de Abarrotes, sobre una base firme, como único medio de conseguir las mejoras que desde tiempos atrás vienen solicitando, sin conseguir ser oídos.

El Consejo de la UECH, señor Ignacio Mujica, que tiene a su cargo esta misión, trabaja con todo entusiasmo por dar cima a esta sentida aspiración de los empleados de abarrotes y carnicerías de la capital.

Para la sesión del Lunes próximo, se invita a todos los empleados, recomendándoles la asistencia y puntualidad en la hora, en Bandera 542.

HABANOS SELECTOS $ 0.80
HABANOS XXXX $ 0.60
Yo Fumo
Reina Victoria

Obras de regadío por valor de $ 33.000,000

SE EMPRENDERAN EN EL NORTE

Hemos venido dando cuenta de las diversas peticiones que han hecho los agricultores de las provincias de Atacama y Coquimbo en el sentido de que se construyan obras de regadío con el objeto de proteger a la agricultura de las mencionadas provincias que, debido a la sequía de los últimos años, han pasado por una época de honda crisis.

Sobre este particular, la Sociedad Nacional de Agricultura se dirigió al Ministerio respectivo, haciéndose eco de las peticiones formuladas por esos propietarios, Ministerio que a su vez las puso en conocimiento del de Obras Públicas.

Este Departamento en oficio enviado en la tarde de ayer al de Agricultura, manifiesta que ha ordenado a la Dirección General de Obras Públicas que reuna todos los proyectos que asistan de regadío de aquellas provincias, con el objeto de llevar a cabo un plan conjunto de ejecución de obras para el riego y que permita, a la vez, el aprovechamiento de todos aquellos terrenos que se encuentran sin ser cultivados por la carencia de aguas. Agrega el Ministro de Obras Públicas que ya se ha acordado la realización de todas aquellas obras sobre las cuales hayan estudios definitivos.

Se calcula que las obras, cuya construcción se iniciará pronto, importarán más o menos 33 millones de pesos.

Que todo el personal del Telégrafo jubile a los 25 años

Y QUE SE RECONSIDERE LA REBAJA DE SUS SUELDOS, PIDE AL PRESIDENTE DE LA REPUBLICA LA ASOCIACION DE TELEGRAFISTAS DE CHILE

La Asociación de Telegrafistas de Chile ha entregado al Presidente de la República la siguiente presentación relacionada con las rebajas de sus sueldos y en la que solicitan que la jubilación a los 25 años se haga extensiva a todo el personal del Telégrafo.

Santiago, 26 de Mayo de 1926.
Excmo. señor

Presidente de la República:

Alentados por la exquisita amabilidad y benevolencia con que hace pocos días V. E. se dignó recibir y atender a una comisión de telegrafistas, los suscritos, Presidente y Secretario de la Junta Ejecutiva de la Asociación de Telegrafistas de Chile, en representación del personal de telegrafistas del Estado de todo el país, se permiten elevar a la consideración de V. E., una nueva presentación, con el objeto de rogarle, respetuosamente, tenga a bien interponer su alta como valiosa influencia en favor nuestro, para que no se sancione definitivamente la rebaja del 15 o|o de nuestros sueldos y la prolongación de los años de servicios necesarios para jubilar.

Demasiado sabemos, Excmo. señor, que la H. Cámara de Diputados ha aprobado ya los artículos del proyecto de transacción pertinentes a la rebaja de sueldos y a la prolongación del tiempo para jubilar, a pesar de la sincera y buena voluntad que S. E. nos manifestó y de las gestiones que V. E. se dignó realizar en favor nuestro, por lo que le estamos muy reconocidos; pero aún confiamos en que la profunda justicia de nuestra causa puede prevalecer ante las esferas gubernativas y parlamentaria, y creemos que aún sería tiempo de evitar que se nos castigara, lanzándonos a una miseria más negra que la que están sufriendo los telegrafistas chilenos y sus familias.

La Comisión ya aludida se permitió expresar a V. E. la situación que se creaba al numeroso personal del Telégrafo del Estado con la rebaja del 15 o|o de sus sueldos. A este propósito, en cuadro separado encontrará V. E. un dato preciso de cómo quedarán nuestras rentas con la mencionada rebaja.

Conociendo sobradamente V. E. cuánto han subido los precios de los artículos de primera necesidad y qué infinidad de gastos requiere el mantenimiento de un hogar, por modesto que él sea, V. E. no pudo menos que declarar a la Comisión ya citada que teníamos razón, muchísima razón, al pedir que se nos eximiera de esa rebaja, por cuanto ella significaba la más aguda miseria para nuestros hogares.

Por otra parte, en lo que respecta a la jubilación de los telegrafistas, no puede ser más triste el porvenir que se nos espera si ella se aprueba en la forma consultada en el proyecto de transacción; primero, porque ningún telegrafista podrá permanecer veinticinco años como operador por la rotunda razón del desgaste físico; segundo, por razones propias del servicio, que no se reduce sólo a la función de las máquinas transmisoras y receptoras, sino que se divide en diferentes actividades atendidas por el mismo personal, y tercero, porque después de cierto número de años el telegrafista operador tendrá que ir escalando los puestos superiores. Como puede ver V. E., la gran mayoría de los telegrafistas, aunque trabajan diez o quince años consecutivos como operadores, que es el máximum de tiempo que se puede servir en esta pesada cuanto sacrificada labor, o se agotaría antes por el desgaste físico o perdería el derecho a jubilar a los veinticinco años señalados en forma tan limitada como compleja.

Nos permitimos hacer presente a V. E. que la Asociación de Telegrafistas de Chile pidió oportunamente a numerosos parlamentarios, que procurasen obtener de la H. Corporación a que pertenecen, que se modificara este artículo en el sentido de que "podrían jubilar a los veinticinco años **todos los empleados del Telégrafo del Estado**, siempre que se hubiera iniciado en el ramo y hubieran servido en él durante ese tiempo". Esto se pidió, no únicamente basados en las razones ya expuestas, sino también porque estimamos que es injusto que se olvide la situación de los guarda hilos y mecánicos de nuestro servicio, cuya labor es tan pesada como la nuestra, particularmente la de los primeros, pues, dado el pésimo estado del material existente, los guarda hilos se ven obligados a forzar su trabajo, teniendo que permanecer continuamente fuera del lugar de su residencia revisando, limpiando o reparando los desperfectos de los hilos conductores, bajo el sol o la lluvia, sin los medios más elementales de protección y expuestos a continuos accidentes.

Como no ignoramos cuán precioso es el tiempo para V. E., por la multitud de asuntos que penden de su alta consideración, nos permitimos manifestarle respetuosamente que esta será la última vez que intentaremos distraer la atención de V. E. en este sentido, reiterándole la gran confianza que nos asiste en que seremos oídos.— Luis Vargas Z., Presidente. — Ismael Fuenzalida, Secretario.

LA ELECCION DE LOS REPRESENTANTES DE LOS ARRENDATARIOS

ANTE LOS TRIBUNALES DE LA VIVIENDA

En cumplimiento de las disposiciones del decreto reglamentario N.° 137, del Ministerio de Previsión Social sobre los Tribunales de la Vivienda, el Intendente de Santiago, don Alberto Mackenna Subercaseaux, a mediodía de ayer dictó los decretos que ordenan la elección de los representantes de los arrendatarios ante los Tribunales de la Vivienda para el Domingo 30 de Mayo, o sea, el próximo.

Estos decretos, que fueron publicados en "Los Tiempos" de ayer, fijan los locales de las Comisarías 4.ª, 6.ª, 2.ª y 9.ª, de la policía de Santiago, para que se lleve a efecto la elección. Otro decreto designó a las siguientes personas para que representen al Intendente de la provincia en los actos electorales del Domingo próximo: en el 1.er Tribunal, a don Agustín Mossó; en el 2.° Tribunal, a don Carlos Larraín Castro; en el 3.er Tribunal, a don Washington Espejo y en el 4.° Tribunal a don Enrique Guzmán.

CARROCERIA "ROMMER"

Realizo toda la existencia de estos cochecitos para campo, a precios bajos; asimismo vendo Resortes y Ejes especiales, de cogote largo, para los mismos y guarniciones para las capotas.

DELICIAS 2474

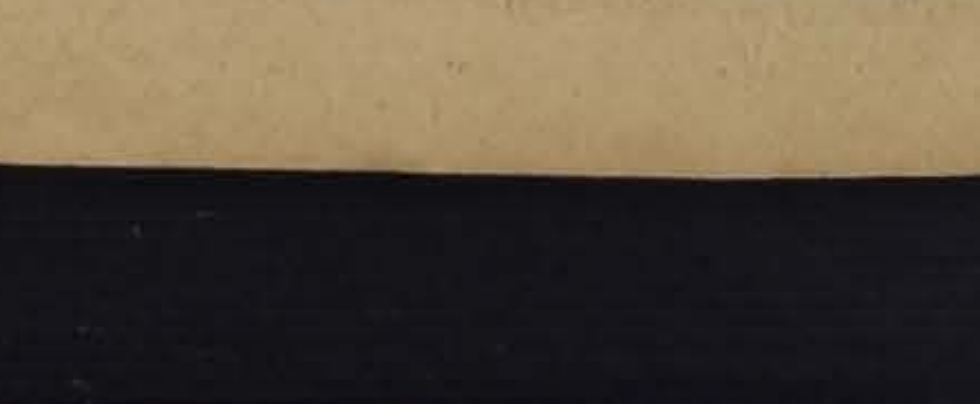

Atr y ntes Baraturas !!

ROPA DE CAMA, ROPA INTERIOR PARA SEÑORAS, SOMBREROS, PARAGUAS Y CORBATAS PARA CABALLEROS, A

PRECIOS INFIMOS

PARAGUAS, BASTONES, Etc.:

CORBATA tejida de seda, colores nuevos, lo más práctico y económico, a
$ 1.00

CORBATA forma "Colmarín", de seda mezcla, ocasión, a
$ 2.90

TIRANTES elásticos de algodón, calidad muy buena, a
$ 3.90

LIGAS elásticas, tipo "París", calidad extra, a
$ 1.75

PARAGUAS en rica tela satinada, con puño de madera fina, a
$ 12.90

La Gran Semana de los Niños

termina mañana a las 12.45!!
¡¡PRECIOS BAJISIMOS!!

No pierda esta oportunidad para hacer compras de calidad en condiciones excepcionales!!

SOMBREROS PARA CABALLEROS

CALAÑES de rico fieltro, marca "Gath y Chaves", color y forma de moda, a
$ 29.50

CALAÑES de rico fieltro, fabricación italiana, exclusiva para nuestra Casa, en modelos y colores muy elegantes, a
$ 34.50

HONGO en finísimo fieltro Castor, de fabricación inglesa, modelo de reciente creación, a
$ 55.00

SOMBRERO Velour, legítimo de Viena, gran variedad en formas y colores, desde
$ 65.00

¡¡GRAN SALDO!!

CALAÑES marca "Stetson", a $ 68.00

COW-BOY marca "Stetson", especial para campo, a .. $ 85.00

CALAÑES marca "Borsalino", (Antigua Casa), $ 65.00 y . $ 45.00

IMPORTANTE. — A los fabricantes de gorras para chauffeurs, ofrecemos un stock de viseras de cuero charolado, muy buena clase, de fabricación inglesa, cada una, a . $ 1.90

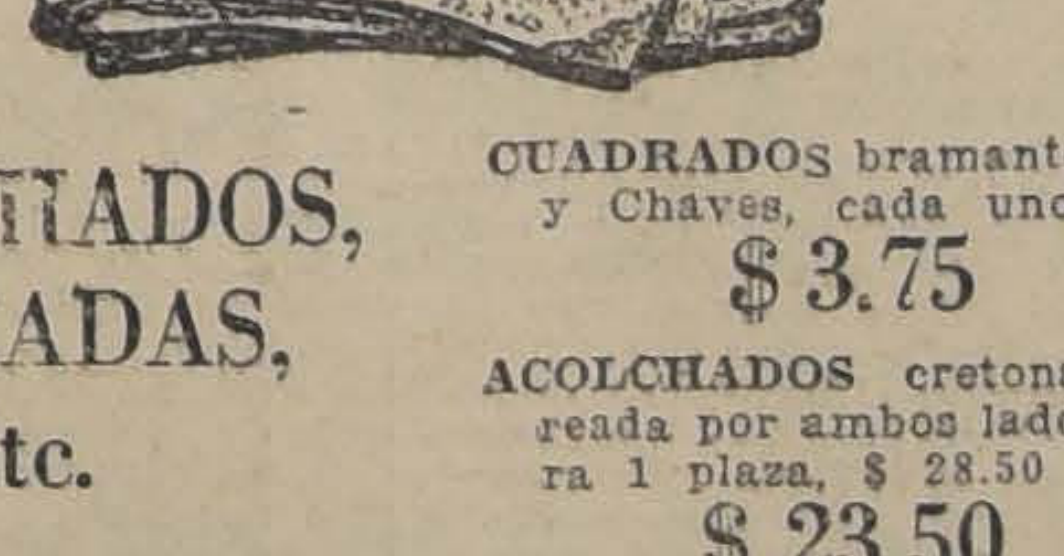

ACOLCHADOS, FRAZADAS, Etc.

FUNDAS rico bramante Gath y Chaves, para 1 1|2 plaza, $ 3.20; 1 plaza
$ 2.75

SABANAS crea, vainilladas a máquina, 215x290, $ 21.50; 160x240, $ 15.90; 140x220, a
$ 10.90

FRAZADAS pura lana, artículo de mucho abrigo, con guardas color, 150x200,
$ 46.00

COLCHAS piqué de hilo, blancas, festoneadas, 210 por 255, a $ 86.00; 190 por 240, $ 68.50, y 160 por 200, a
$ 49.50

CUADRADOS bramante Gath y Chaves, cada uno
$ 3.75

ACOLCHADOS cretona floreada por ambos lados, para 1 plaza, $ 28.50 y
$ 23.50

ACOLCHADOS rico satín liso un color, para 1 1|2 plaza, $ 55.00, y 1 plaza
$ 49.00

BOTELLAS para agua caliente, en aluminio, $ 12.50; en bronce,
$ 9.80

MEDIAS Y ROPA INTERIOR PARA SEÑORAS

MEDIAS de algodón, buena clase, en todos los colores de moda, el par desde
$ 2.85

MEDIAS de seda, lisas, en colores de última novedad, el par
$ 3.80

CALZONES en jersey de algodón, con elásticos en la cintura y piernas, en colores blanco, rosa y lila, a
$ 5.50

CAMISETAS de algodón, punto tricot, mangas largas, a
$ 3.95

FAJA para reducir las caderas, en coutil, con elásticos ajustes atrás, talles 64 al 90, a
$ 19.90

Gath & Chaves Lda.

Para estafar a los católicos del mundo se ha constituido una banda de falsos sacerdotes

LA FORMAN LOS AUDACES DELINCUENTES QUE HAN LLEVADO A CABO CUANTIOSAS ESTAFAS EN ASIA, EUROPA Y AMERICA. — PROCEDENTES DE KURDISTAN Y OTROS PUNTOS VIENEN EN VIAJE A CHILE

A DEFRAUDAR LOS INTERESES CATOLICOS. — LAS MAS ALTAS AUTORIDADES ECLESIASTICAS DE LOS PUEBLOS DE ORIENTE, COMUNICARON EL HECHO AL ARZOBISPADO DE ESTA CAPITAL

La amplia y detallada información anticipada por nuestro colega "Los Tiempos" en su primera edición de ayer anunciando la próxima llegada a este país de una banda de audaces estafadores internacionales, que se ocultan bajo el disfraz de sacerdotes de la Religión Católica, causó, como es de imaginarse, los más animados comentarios en todos los círculos.

Por primera vez en Chile se habían recibido noticias oficiales acerca de la existencia de esta banda que recorre actualmente los países de América después de haberlo hecho por la Europa entera, estafando en sumas considerables a los católicos de todas partes y recogiendo dinero para los fieles de los países de Oriente, en forma especial para los que residen en Asiria, Persia, Siria y Caldea, dinero que jamás llega a poder de los destinatarios, sino que va a llenar las inmensas faltriqueras de esos impostores.

Por fortuna, las autoridades **eclesiásticas** chilenas han sido ya **avisadas** de las correrías de tales sujetos, que unen a su audacia profundos conocimientos religiosos con los cuales engañan no sólo a los fieles de los países que visitan, sino que han logrado estafar a diversos obispos y cardenales de Europa...

COMO OPERAN LOS FALSOS SACERDOTES

Según los antecedentes llegados al Arzobispado de esta capital y que ayer publicara exclusivamente nuestro colega "Los Tiempos", la banda de estos sacerdotes falsos está dirigida por un tal Simón Nicola, de cultura superior y que cuenta para ese efecto con credenciales y documentos ilegales, pero tan bien hechos, que con ellos ha logrado hacerse pasar como príncipe de la Iglesia Católica o como Delegado Siro-Caldeo a la Liga de las Naciones, donde ha querido.

Sus amplios conocimientos religiosos le permiten, como a los demás miembros de la banda, efectuar el santo sacrificio de la misa en cualquier templo, confesar a los católicos y llevar a cabo cualquier sacramento con una corrección que envidiaría un verdadero sacerdote.

Validos de esas credenciales y de los conocimientos que poseen, llegan a los diversos pueblos que visitan en sus correrías, y piden después el óbolo para los católicos de Oriente, para la construcción de iglesias en esos pueblos históricos, para fundar colegios que enseñen la verdadera doctrina, logrando sacar gran partido como que ya se han apoderado de sumas fabulosas.

LA PERSECUCION

La repetición constante de esas estafas, la consumación frecuente de esos hechos sacrílegos, como la de decir misas profanando la religión católica y los lugares sagrados prohibidos para vulgares malhechores, obligó a las más altas autoridades eclesiásticas de Oriente a perseguir e identificar a los miembros de la banda, a fin de poner sobre aviso a los príncipes de la Iglesia, de Europa y de América y por su intermedio a los católicos de ambos continentes.

Se encargó de esa misión al Prof. D. Makdassi, residente en Coblenz, ciudad de la Prusia Renana, quien desde ese momento dedicó todas sus actividades al descubrimiento de los malhechores, a su individualización, a localizar el sitio en que se encontraban, a dar aviso a las autoridades eclesiásticas de América y a poner el resultado de sus investigaciones en conocimiento de la Santa Sede.

Terminada su labor, que le demandó bastante tiempo, el Prof. D. Makdasi, después de dar aviso de lo ocurrido en una extensa comunicación en inglés al Arzobispado de Santiago, se trasladó a Roma, donde debe encontrarse en la actualidad ilustrando sobre tan importantes puntos a las más altas autoridades de la Iglesia Católica.

1. HANNA ISAAC.—2. GEORGE MICHEL.—3. ZACHARIA ISAAC.—4. DADISHO NICOLA.—5. DANIEL JOHN.—6. SIMON NICOLA

EL ORIGEN DE LA BANDA

Las investigaciones hechas por el encargado de desenmascarar a los impostores que recibió órdenes expresas en este sentido por los obispos y las más alta autoridades católicas de Asiria, Caldea, Siria y Persia, llegaron al siguiente resultado:

La banda está compuesta por diversos individuos, algunos de origen judío, otros franceses, uno ruso y los más nacidos en Kurdistan.

Se sabe que los habitantes de este país son mahometanos y nestorianos, como que forman parte de la Turquía Asiática, la Persia y el territorio ruso de la Transcaucasia.

Pues bien, la banda dirigida por Simón Nicola es nestoriana, es decir, sigue las falsas doctrinas de aquel célebre heresiarca Nestorio que fué patriarca de Constantinopla en 428, y que condenado por dos Concilios, fué a morir a Libia en 450.

La banda perseguida por las autoridades eclesiásticas de los pueblos de Oriente y de Roma, cree, pues, que en Jesucristo hubo dos personas, una humana y otra divina y es este gran error, según los católicos, lo que hace más odioso que sean estafados por ella.

Y por esta causa se considera más criminal aún la obra de que tales herejes vistan la túnica de los sacerdotes verdaderos y digan misas en los templos católicos.

LAS FALSAS CREDENCIALES DE LOS DIRIGENTES

Los dirigentes de la banda de sacerdotes falsos son los siguientes:

Simón Nicola, cuyo nombre verdadero es Benjamín Cholo y que es el que aparece como cabeza visible.

Este sujeto se hace pasar como "Archideacono", como "Padre Simón Nicola" o como "Misionero Apostólico".

También viaja como "Delegado del Comité Nacional", otras veces como "Príncipe de la Iglesia" o como "Delegado Siro-Caldeo a la Liga de las Naciones".

El Procurador General del Patriarca Siro-Caldeo ante la Santa Sede denunció a este impostor al Cónsul francés cuando se impuso de las estafas hechas por este personaje a nombre de los católicos de Oriente.

Fué arrestado en Austria y en Francia en 1925 como ladrón y falso sacerdote. Ha sido deportado de numerosos países y en la actualidad le persiguen varios departamentos policiales.

Tiene en su poder toda clase de documentos y pasaportes falsificados que lo acreditan como sacerdote y por medio de sus cartas falsas ha conseguido engañar a muchos cardenales y obispos que han hecho fe de tales documentos.

Además de esas "credenciales" cuenta con fotografías de verdaderos sacerdotes tomadas por los mahometanos del Este y en las que se lee una inscripción en latín que dice junto con su nombre: 'Sacerdote Siro-caldeo Simón Nicola'.

LOS OTROS COMPONENTES DE LA BANDA

Sigue al Padre Simón Nicola, un hermano llamado Daniel, pero cuyo verdadero nombre es Tschimo Cholo.

Este sujeto se halla también provisto de los mismos falsos documentos que el anterior.

En tercer lugar figura Dadisho Cholo, alias Nicola.

Siguen en categoría Yokhana Gilyana, alias el Adchidiácono Juan Daniel, con muchos títulos.

Figura también otro Simón Nicola, inválido, que en la actualidad recorre algunos países de Sud América.

En la banda viajan como sacerdotes franceses dos sujetos que se hacen llamar Andrés M. Verda o Verta, y su hermano David Isaac, alias John Ramsay.

Y para contar hasta con un bolchevique, figura también en la partida Zacarías Isaac y un tal Abraham George.

Estos sujetos son capaces de desempeñarse correctamente en la administración de todos los sacramentos católicos y por eso el denunciante y descubridor de la banda de malhechores ruega, en interés de la cristiandad, que los príncipes de la Iglesia Católica Chilena no permitan que tales impostores celebren la Santa Misa ni colecten dinero para los fieles d Oriente.

LOS VERDADEROS SACERDO-TES DE ORIENTE

Los antecedentes llegados a las autoridades eclesiásticas chilenas hablan de que el único representante autorizado para recolectar dinero a nombre de los católicos de esos países es el Honorable Malik Khalil, quien pertenece a una de las familias más vi mente recomendado por los cardenales de Roma y de otras ca tales europeas.

La familia de este sacerdote ha hecho mucho por la Iglesia católica de Asiria en la reconstrucción de los templos y colegios.

En su santa misión es acompañado por parte de los asirios, del Prof. Javar y el padre Nayim por los caldeos.

Todos los demás que se hagan aparecer como enviados por Iglesia de Asiria son denunciados como falsos misioneros, y pertenecientes a la banda de impostores que dirige el célebre Simón Nicola...

Ante estos documentos, la Iglesia chilena ha tomado ya sus disposiciones en defensa de sus intereses y los de los católicos de este país.

LA SUPLICA DEL PROF. D. MAKDASSI

En su extensa nota, el Prof. Makdassi suplica humildemente al Arzobispo de Santiago que tome las medidas del caso en contra de los criminales que denuncia, algunos de los cuales ya están en América ejerciendo el falso apostolado y cometiendo las más abominables aberraciones.

Implora asimismo el Prof Makdassi la gracia del Arzobispado chileno para el pueblo ca mártir de esos países le'endarios de Asiria, Persia, Siria y Caldea.

Ruega asimismo el remitente que las autoridades eclesiásticas chilenas tomen bajo su consideración los intereses de los católicos del Este y no permita la actuación de esos delincuentes.

Al respecto, se nos informa que esas autoridades eclesiásticas pondrán estos antecedentes en conocimiento de la policía de Santiago a fin de que estén alerta para cuando el caso llegue y se necesite su eficaz cooperación.

GRATA NOTICIA

¡LLEGARON!! ¡LLEGARON!!

los deliciosos cigarrillos

"SIRENA"

Precio único en Chile 0.30 cts.

El drama de la calle de Bandera

UNA BALA DESTINADA A UNA JOVEN HIERE EN UN MOMENTO DE EXTRAVIO, AL PROPIO PROTAGONISTA

En la madrugada de ayer se produjo una lamentable desgracia en la calle de Bandera cerca de la de San Pablo.

Un poco después de las 4 dos transeuntes y trasnochadores que abundan por esos alrededores, fueron alarmados con la detonación de un arma de fuego.

Los primeros que se trasladaron al sitio de la desgracia se encontraron con que una persona se había dado un balazo en la mandíbula tal vez con el fin de quitarse la vida.

Llegó en el acto la policía, la que hizo trasladar a la Asistencia Pública a la víctima, que se encontraba en grave estado.

Las informaciones policiales permitieron establecer que la víctima de esta lamentable desgracia lo era don Pedro Bravo, contador del Savoy Hotel y que tenía su domicilio en la calle de Mapocho.

De este hecho se dió cuenta ayer mismo al juez del crimen de turno, donde se ha iniciado el sumario respectivo para establecer las causas que tuvo la víctima para intentar quitarse la vida.

Se sabe sí, que en este hecho hubo de por medio un drama pasional y que la bala que tiene postrado al herido estaba destinada a una joven y que como no la encontrara, en un momento de extravío, el protagonista resolvió darse el balazo.

ERAN FORAGIDOS FULEROS...

NADA DE CHOCOS, DE SALTEOS NI DE BANDAS ARMADAS

Un colega en su edición de la mañana y otro en su edición de la tarde, dieron ayer una noticia alarmante.

Partidas de foragidos recorrían los alrededores de la capital armados hasta los dientes. Eran salteadores de caminos que provistos de carabinas y chocos preparaban la repetición sangrienta de un nuevo Chicureo.

Ante tamañas informaciones, algunos detectives de la capital se dirigieron a Puente Alto y a Pirque, tras las huellas de esos terribles malhechores, lo que aprovechó el colega de la mañana para dar a grandes caracteres y en primera página la espeluznante información.

Y mientras tanto, ¿qué existía en realidad?

Los detectives regresaron ayer en la tarde sin haber encontrado a ningún foragido, a ningún malhechor armado, ni a delincuente que haya causado algún delito.

Tres pobres diablos que estaban detenidos en Pirque por mera sospecha habían dado tema para alarmar a toda la capital con noticias infundadas y sin base alguna. Esos pobres diablos no llevaban consigo ni un cortaplumas...

La partida de foragidos que merodeaba por los alrededores de la capital había resultado fulera.

VIDA OBRERA

LA VELADA POPULAR DE HOY EN EL TEATRO O'HIGGINS

Esta noche a las 9.30 P. M., se llevará a efecto en el Teatro O'Higgins, ubicado en la calle San Pablo esquina de Cumming la velada Popular de Arte que auspicia la USRACH y que está dedicada al pueblo de Santiago.

Esta velada la ofrece el organismo expresado cumpliendo con uno de los puntos fundamentales de su programa, cual es poner el arte y la cultura al alcance del pueblo a fin de obtener el perfeccionamiento moral y espiritual de las clases trabajadoras.

Con este motivo la totalidad casi de los artistas más destacados que se encuentran en Santiago ofrecieron su concurso para la velada.

El programa de la velada popular de esta noche en el O'Higgins es el siguiente:

I.a Parte

Obertura por la orquesta.

2. Ofrecimiento de la velada a nombre del directorio de la USRACH por el secretario señor Octavio Lizana Bahamonde.
3. Estreno de la gran película Paramount "La horda arrolladora", protagonizada por Jack Holt y Nora Beery.

II Parte

1. Obentura por la orquesta.
2. Transformaciones y humorismo por el conocido transformista Calveti.
3. Gran acto de humorismo por el veterano y el más querido de los actores de Chile.
4. Recital poético a cargo de la primera actriz de la compañía del Teatro Santiago, Carmen Méndez.
5. Sensacional round humorístico por los populares actores obreros Cárdenas y Gustavo Silva.
6. Recitaciones por la Singerman chilena señorita Eglantina Sour.
7. Estreno en Chile del archi-cómico monólogo "La familia complicada", por el primer actor y director de la compañía argentina, de comedias cómicas del Teatro Santiago, señor Herminio Yacucci.
8. Recitación por el señor Alfredo Montecinos.
9. Marcha final.

DE LA ACTITUD DE LA JUNTA DE VECINOS DEPENDE EL PARO DE LOS GREMIOS DEL RODADO

LA MUNICIPALIDAD DEBE RESOLVER EN LA SESION DE HOY ESTE IMPORTANTE PROBLEMA

Un marcado interés existe por conocer el resultado que en la sesión de la Junta de Vecinos de hoy, alcanzará el pliego de peticiones presentado por los gremios del rodado.

Como lo hemos dicho, este pliego fué elevado a la consideración de la Intendencia Municipal, hace cerca de seis meses. La Intendencia, de acuerdo con las dirigentes de estos gremios, designó una comisión para estudiar el asunto e informar sobre él a la Junta de Vecinos.

Expedido este informe, que es favorable a la petición de los miembros del rodado, se han celebrado varias conferencias con el señor Intendente Municipal, para pedirle su pronunciamiento definitivo.

En esta situación, el Sábado próximo pasado la Junta Central de estos gremios llevó a cabo una concentración y acordó esperar la reunión que celebrará hoy la Junta de Vecinos, para ir a un paro general en el caso que esta corporación no resuelva o rechace el pliego.

Se nos ha informado que ya habría ambiente en el seno de la Municipalidad para despachar hoy estas peticiones y en tal caso no se llevaría a cabo el paro general acordado en la asamblea del Sábado último.

La conferencia de hoy

EN LA UNIVERSIDAD POPULAR FERROVIARIA

A las 6.30 P. M. de hoy, se llevará a efecto en el local de la Universidad Popular Ferroviaria, la interesante conferencia que sobre "**Derecho Civil y Constitucional**" dictará el señor Alejandro Cabello Mardones, Ayudante de la Escuela de Derecho, y sobre "Economía Política", a cargo del alumno del mismo plantel universitario, señor Enrique Valenzuela Iglesias.

Este acto cultural, al cual se nos ha pedido invitar a todas las personas que deseen asistir, como en especial a los ex-alumnos de la Universidad, será presidido por el Rector de élla, señor don Carlos Arias Martínez.

Hará la presentación de los conferencistas, uno de los profesores de la Universidad.

Como se sabe, el local de este establecimiento está ubicado en la parte Poniente de la Estación Central.

REUNIONES SOCIALES

Congreso Social Obrero de Chile.— Asamblea extraordinaria de delegados, hoy a las 9 P. M. Reunión del Directorio de la revista "Mutualidad Chilena" hoy a las 8 1|2 P. M. para el próximo Domingo a las 10 A. M. a la Comisión de Conclusiones.

Centro de Estudios Sociales "Pedro Ropotkin" (Franklin 1407).—Cítase a reunión, hoy a las 8 P. M.

Sociedad de Pintores "Miguel Angel". — Junta general el Domingo próximo a las 10 A. M. y a la Comisión de contabilidad el mismo día a las 9 A. M.

Centro Artístico "Flor de Lyz" (Sindicato de Peleterías).—Santa Rosa 278.—Cítase al cuadro artístico a ensayo para hoy a las 7 P. M.

Junta de Vecinos de la Población María (Negrete).—Asamblea general el Domingo 30 en su nuevo local, Reina María esquina 3 de Mayo.

Centro Santiago de la Unión Nacional. — Junta general, hoy a las 9 P. M.

Cuadro Artístico "La Aurora".— Cítase a ensayo, hoy a las 9 P. M.

Sociedad "Santiago" de Zapateros, Hormeros y Curtidores (San Pablo 1636).—Junta General extraordinaria el próximo Domingo a las 9 1|2 A. M.

Centro Demócrata Fructuoso González (Sector Yungay).—Herrera 987.—Reunión de Directorio, hoy a las 9 P. M.

Federación Obreros de Imprenta de Chile.— Eleuterio Ramírez 1357.— Asamblea general, hoy a las 6 3|4 P. M.

Sociedad Gremio de Abasto (Arturo Prat 1242).—Reunión del directorio, hoy a las 8 P. M. Se tratará sobre reglamentos municipales y fiscalizaciones de la policía del orden en las carnicerías.

Sindicato Nacional de Artes Mecánicas y Ramos Similares (Bandera 657).—Sesión general para mañana a las 6 1|2 P. M.

Sociedad de Empleados de Hoteles.— Junta general, hoy a las 10 P. M.

Centro Bogotá (Sección Cultural).—Rogelio Ugarte 1185.—Junta extraordinaria hoy a las 10 P. M.

Sindicato de la Aguja, Costura y Modas (Diez de Julio 1187).—Habiendo fallecido la socia Zulema Gainza, se ruega asistir el Domingo 30 a las 8 1|2 a la misa que se celebrará en la Capilla del establecimiento.

Unión Gremio de Lecheros (San Diego 291). —Reunión hoy a las 8 de la P. M.

Ateneo Obrero de Chile.— Se nos encarga avisar a los ateneístas que deben pasar por la secretaría, Compañía 1065, (Of. 24) a cancelar la cuota de $ 5 para gastos de la personalidad jurídica.

La cuota correspondiente al año 1926, cuyo valor es de $ 5, también se puede cancelar en secretaría.

El Martes 1.o de Junio a las 6 P. M. se reunirán en Junta General.

Federación Obrera local adherida a la F. O. R. CH.—Reunión extraordinaria hoy a las 7 P. M.

Unión en Resistencia de Hojalateros y Gasfiters y Ramos Similares (Eleuterio Ramírez 1357).—Asamblea general hoy a las 6 1|2 P. M. A esta asamblea se cita a todo el personal de las casas sanitarias y los talleres, y a los recaudadores de las tiendas.

Círculo "Diego Portales" de la Unión Nacional (Manuel Rodríguez 950).—Junta general, hoy a las 9 P. M.

Sindicato de Chauffeurs de Chile.— Sesión de Directorio, hoy a la hora de costumbre. **Se** tratará sobre las casas para los socios.

Sociedad de Artesanos La Unión (Comisión excursiones y deportes).—Riquelme 851.—Cítase a reunión, hoy a las 9 P .M.

Centro Artístico "Arturo Prat".— Reunión del Directorio, hoy a las 9 P. M.

Confederación de los Sindicatos de la Harina (Castro 359).—Reunión extraordinariamente de los delegados que pertenecen a la Confederación de la Harina, hoy a las 7.

La segunda velada cultural del "Centro Bogotá"

El Domingo 6 de Junio, a las 10 de la mañana, en el Teatro Rogelio Ugarte (Plaza Bogotá), se efectuará la segunda velada de extensión cultural que el "Centro Bogotá" realiza este año. En ella, el director de la Revista "Rodó", señor Agustín Castelblanco S., disertará sobre "Un lustro de vida política chilena". La gerencia de la Cía. Cinematográfica "Artistas Unidos" ha cedido gratuitamente la película de Mary Pickfford: "Pollyana". Además se completará el programa con diversos números de variedades. La entrada es libre.

Federación de Obreros de Imprenta de Chile

(SECCION SANTIAGO)

Esta institución en su última sesión, acordó convocar a asamblea general para hoy Viernes, a las 6 3|4, a fin de finiquitar una proposición de la U. de los T., sobre el arrendamiento del local y tratar otros asuntos de importancia que requieren un franco pronunciamiento del gremio.

Próximamente aparecerá el boletín de la sección el que está a cargo de los señores García Aranda y Julio Orellana.

La secretaría llevará a efecto pronto, una serie de reuniones de los personales que se mantienen en la organización.

SOBRE CARGOS DE UN OBRERO CONTRA LA SECCION DE SEGURIDAD.— En nuestra edición de ayer publicamos una exposición hecha por el obrero Humberto Gallegos, domiciliado en la calle Sotomayor 50, exposición en que declara que dos agentes de la Sección de Seguridad lo llevaron a viva fuerza hasta el cuartel y que allí se le maltrató inhumanamente.

Sobre este asunto fuimos informados en la Sección de Seguridad que el mencionado Gallegos se presentó ante esa repartición policial a desmentir su propia exposición. También se nos dijo que el individuo en referencia declaró ante el jefe de la Sección de Seguridad, que efectivamente él había albergado en su casa a algunos rateros conocidos, tales como "El Caballerizo", "El Huechi_Pelado", "El Cabro Montaner", "El Chiquillo Bonito", "El Pelado", etc.

Por otra parte, se nos dijo en la Sección, que efectivamente Gallegos había sido llevado al cuartel acusado de tener en su poder especies robadas, y que salió inmediatamente en libertad, después de entregar lo que había comprado a un ladrón.

"No ha habido mal trato, ni mucho menos de parte de la Sección de Seguridad",—terminaron diciéndonos nuestros informantes.

FEDERACION DE EMPLEADOS A JORNAL DE TRANSPORTES DE LOS FERROCARRILES.—En la última sesión se acordó presentar un memorial a la superioridad de la Empresa, pidiendo la reposición al servicio de los socios Benedicto Palma, Carlos Contreras y Miguel Cifuentes, por estimar injustificado el castigo que se les ha aplicado.

Igualmente se acordó celebrar una reunión el 30 del presente, a las 1 de la noche, a fin de saber la contestación que dará la Superioridad.

HACIA LA UNIFICACION DE VARIAS SOCIEDADES MUTUALISTAS

SEIS INSTITUCIONES CELEBRARAN UNA IMPORTANTE REUNION PARA FINIQUITAR ALGUNAS GESTIONES EN ESTE SENTIDO

Hemos estado informando acerca del movimiento que se ha venido generando en diversas sociedades mutualistas, con el fin de unificarse y compartir así de beneficios mayores.

Este propósito realizado ya por algunas de estas instituciones, están también por llevarla a cabo las sociedades de socorros mutuos 18 de Setiembre, Manuel Rodríguez, Sociedad de Carpinteros y Ebanistas Fermín Vivaceta, Bernardo O'Higgins, Leopoldo Lagos y Lautaro.

Con el fin de conseguir este laudable propósito, se han verificado numerosas reuniones, acordando últimamente que una comisión formada por los presidente de estas unidades sociales, redacte el estatuto único y las circulares que deben enviarse a las sociedades de esta clase invitándolas a ampliar esta unificación.

Con el fin de tratar de este asunto de marcada importancia, los delegados de cada una de estas instituciones se reunirán el Lunes próximo, a las 9 P. M., en San Francisco 748.

FIESTAS SOCIALES

Centro Recreativo Artes Gráficas.—Este Centro sigue cooperando con entusiasmo al entrenamiento de los competidores para la eliminatoria que se efectuará mañana. Los vencedores de esta selección representarán al Cntro en el Campeonato de Chile.

Sociedad Socorros Mutuos La Aurora.—La fiesta anunciada a beneficio de los fondos sociales se verificará mañana en el Centro Santiago. El programa está a cargo del Cuadro Artístico La Aurora.

Sociedad Socorros Mutuos Lautaro.—Esta Sociedad de la comuna Providencia acordó en su última sesión iniciar la temporada de matinées todos los días festivos. La primera de ellas tendrá lugar el Domingo próximo.

Conjunto Artístico Arturo Alessandri.—El 30 del presente mes, a las 9.30 P. M., se llevará a efecto el beneficio del señor Polo Jara. Para éste se ha confeccionado un programa artístico que será desarrollado por varias señoritas. Después de la función habrá baile.

Centro Artístico Arturo Prat (San Francisco 608).—Baile familiar, hoy de 7 a 12 P. M.

Sociedad de Artesanos La Unión.—El Miércoles 2 de Junio se llevará a efecto el festival artístico en honor y beneficio del popular actor Luis Barra. La velada promete ser un acto atrayente. Esta fiesta se desarrollará en la Sociedad de Artesanos La Unión.

Aceite para Automóviles $ 0.90 m|cte el litro. -:- GIBBS y Cía.

PASTA EDEN

ES EL MEJOR DENTIFRICO, BLANQUEA Y LIMPIA LOS DIENTES

FORMULA: JABON, MENTANTIMOL, ACIDO BORICO

P. NACION

LOS TRABAJOS EFECTUADOS EN LA MAÑANA DE AYER EN EL CLUB HIPICO

(PISTA DE ARENA)

Finado
montado por E. Rebolledo, pasó 1,400 metros en 1.35 1|5.

Náufrago
montado por L. H. Huerta, largó a voluntad 800 metros en 55. Después de un descanso, repitió 1,000 metros en 1.5.

Perillán
montado por R. Rice, pasó 800 metros en 52 3|5. Después de un descanso repitió la misma distancia en 53 4|5.

Interview
montado por L. Fuentes y Morokil por un aprendiz pasaron 1,400 metros en 1.35 2|5, llegando iguales.

Kintrileo
montado por un aprendiz pasó 1,400 metros en 1.36 2|5.

Gran Jaime
montado por un aprendiz atropelló 800 metros en 52 3|5.

El Godo
montado por aprendiz, y **Pictavia** por L. Fuentes, pasaron 1,400 metros en 1.38 1|5. Ganó el primero por varios cuerpos.

Tacabaya
montada por un aprendiz pasó 800 metros en 55. Después de un descanso repitió igual distancia en 52 2|5.

Paltanas
montado por un aprendiz y **L. J.** por L. Aguilar, atropellaron 700 metros en 46 1|5, llegando iguales. Después de un descanso, repitieron la misma distancia en 47. Ganó L. J. por un cuerpo.

Voltaire
montado por L. H. Huerta, pasó 1,200 metros en 1.21.

Sierra Velluda
montada por un aprendiz pasó a voluntad, 1,400 metros en 1.38.

Minué
montado por N. Ramírez, atropelló 700 metros sin gran apuro, en 44 2|5.

Pértigo
montado por aprendiz largó 700 metros en 47 2|5.

Monjita
montada por L. Aguilar, pasó 1,400 metros en 1.33.

Orestes
montado por M. Vera, pasó 1,400 metros en 1.36.

Altachín
montado por R. Rice, largó 1,600 metros en 1.48 2|5.

Canción
montada por V. Vera pasó 1,400 metros en 1.32.

Vigésima Cuarta
montada por aprendiz y **Pipirigayo** porr R. Olave, pasaron 1,400 metros en 1.35 2|5. Llegaron iguales.

Facundina
montada por un aprendiz pasó fuerte una vuelta; en los últimos 1,400 metros marcó 1.35 2|5.

Glider
montado por V. Jara pasó 1,400 metros en 1.39.

El Quince
montado por R. Henríquez largó 1,400 metros en 1.35.

BREVES COMENTARIOS SOBRE EL PROGRAMA DEL PROXIMO DOMINGO EN EL CLUB HIPICO

Por cierto que no es de los más atrayentes el programa que el próximo Domingo se realizará en el Club Hípico, ya que ni la misma prueba clásica ofrece interés, pues la pareja de Stud Burlesco, se impone lógicamente, y a primera vista sobre los dos enemigos que pretenden salirle a su paso. En realidad, no hay más comentario que hacer, que el Stud Burlesco, recibirá un aguinaldo de $ 18.000.

La primera carrera está destinada a potrancas no ganadoras y entre las inscritos se cuenta a Damassin, Mantúa, Sierra Velluda y Vigésima Cuarta, las que parecen ser las con más méritos para anotarse su primera victoria.

Un handicap muy abierto ocupa el segundo lugar del programa, sobre 1,100 metros, siendo por el momento Foguista, Palestro, Mezquita y Décima Cuarta, los que nos inspiran mayor fe.

En la tercera carrera, el alto precio Messidor, debe abandonar esta vez su categoría de perdedor, ya que por sus performances anteriores y en seguida por el lote de enemigos que llevará, está obligado a imponerse.

La milla del premio Júpiter, es una prueba bien equiparada y en la que Samuelito, Yokoska, Tacabaya y Castellamare, deben contar con las más altas cotizaciones.

En seguida del clásico viene un handicap sobre 2.000 que promete perspectivas de bastante interés. Son 11 rivales que hasta el momento han conservado su inscripción.

A pesar de los 60 kilos Digno, es una carta de primer orden, junto con Percala, Weyler y Perillán.

La prueba de clausura ha reunido un lote de especialistas en distancias medias y a la vez de destacada actuación, en nuestras pistas. Entre Mentirosa, Ardelión y Vaso de Oro, se nos ocurre que debe buscarse el ganador.

PROBABLES MONTAS Y COMPETIDORES PARA LAS CARRERAS DEL PROXIMO DOMINGO EN EL CLUB HIPICO

1.a CARRERA. — 1,400 METROS

Capletista 52, L. Fuentes
Damassin 52, E. Rebolledo.
Drusilla 52, R. Sepúlveda.
Est. V.lante 52, E Molina.
Galette 52, M. Lobos.
Italiana 52, L. Muñoz.
L. J. 52, L. Aguilar.
Mantua 52, L. González.
Sierra Velluda 52, M. Rojas.
Vigésima IV 52, R. Olave.
Vigésima VII 52, J. Morales

2.a CARRERA — 1,100 METROS

Torreón 60, J. M. Baeza.
Foguista 56, L. Bravo.
Miserere 54, N. Ramírez.
Imperia 51, L. González.
Palestro, 50, L. Torrealba.
Latoso 50, L. Muñoz.
Mezquita 48, M. Rojas.
Alarida 47, C. Guerra.
Décima IV 7, J. Guajardo.
Metrenquil 46, R. Sepúlveda
Ganadero 42, O. Sepúlveda.
Gineta 42, J. Torres.
Yacare 41, H. Guajardo
Jorquera 40, J. Carrasco
Majadera 40, R. Rice.

3.a CARRERA. — 1,400 METROS

Poor Chap 5, N. Ramírez.
Finado 54, E. Rebolledo.
Glider 54, V. Jara.
Menfis 54, J. Morales.
Mentu Fe 54, L. Fuentes.
Messidor 54, L. González.
mockery 54, W. Fuentes.
Orestes 54. M. Vera.
Pilgrim 54, L. H. Huerta.
Pipirigayo 54, R. Olave.

4.a CARRERA. — 1,600 METROS

Samuelito 58, C. Pombet.
Yokoska 52, P. Silva.
Iradier 48, M. Rojas.
Tacabaya 48, C. Guerra.
Hyrcanie 47, R. Olguín.
Castellamare 45, R. Sepúlveda.
Altachín 40, R. Rice.
Cartilla 40, L. Muñoz

5.a CARRERA. — 2,400 METROS

Cinta Roja 58, J. M. Baeza.
Odisea 55, L. González.
Facundina 55, E. Rebolledo.
Frida 55, M. Núñez.

6.a CARRERA. — 2,000 METROS

Digno 58, E. Rebolledo.
Humorist 56, L. A. Morgado.
Perillán 54, L. González.
Percala 49, P. Silva.
Weyler 45, R. Sepúlveda.
Nitchevo 43, L. Muñoz.
Perval 43, R. Olave.
Verdot, 42, M. Rojas.
Calderón 41, C. Guerra.
Obsequio 41, R. Rice.
Signorino 40, J. Pinto.

7.a CARRERA. — 1,600 METROS

Ardelión 65, J. M. Baeza.
Minué 61, N. Ramírez.
El Ocho 59, M. Vera
Vaso de Oro 54, E. Rebolledo.
Kelso 53, C. Sagredo.
Náufrago 53, L. H. Huerta.
¿Quién Es? 53, P. Silva.
Mentirosa 53, A. Gutiérrez.
Picazón 45, L. Muñoz.
Tartana 44, M. Rojas.

"LA HUASCA"

Hoy a primera hora aparecerá el N.o 617 de esta acreditada revista hípica con amplias informaciones gráficas y un selecto material de lectura.

Su sumario es el siguiente:

Por los dominios de Palermo (correspondencia enviada de Buenos Aires por don Alvaro de la Cruz). —Heriberto Ramírez ha muerto.— Heriberto Ramírez (B. Loyola).— Se fué Perico (Anónimo).— Los funerales de Heriberto Ramírez.— Más sobre el seguro de vida de nuestros jockeys.— Los distanciamientos últimos.— Las últimas reuniones en ambos hipódromos.—Observaciones particulares.— Opción de los competidores para la reunión del Domingo en el Club Hípico e Hipódromo Chile.— Estadísticas.— Programa.— Crónica abundante y escogida, etc., etc.

LOS TRABAJOS EFECTUADOS EN LA MAÑANA DE AYER EN EL HIPODROMO CHILE

(PISTA LIVIANA)

Badmaster
montado por C. Santelices pasó 600 metros en 38 1|2. Después de un descanso repitió en 39.

Tarnopol
montada por C. Santelices pasó 600 metros en 38 4|5. Después de un descanso repitió en 40.

Alr trita
montada por L. Soto pasó 600 metros en 38 2|5.

Byr
montado por P. P. Cancino, pasó 400 metros en 25. Después de un descanso repitió en 25 2|5

Cecilita
montada por O. Marín pasó 400 metros de bajada en 24 3|5.

Galloway
montado por L. Soto pasó 400 metros en 26. Después de un descanso repitió en 25 4|5.

Tiburoncito
montado por un aprendiz pasó 600 metros en 38.

Naides
montado por R. Rice pasó 600 metros en 38 2|5.

Corita
montada por P. Olguín pasó 400 metros de bajada en 24 4|5.

Luxor
montado por L. H. Morgado, pasó 600 metros en 40.

Pichardín
montado por M. Zúñiga pasó 400 metros en 27 1|5.

Bellísima
montada por R. Rice, pasó 600 metros en 38.

Fan - Fan
montado por un aprendiz pasó 600 metros en 39. Después de un descanso repitió en 40.

(PISTA PESADA)
Mano del Chile

Turista
montada por R. Ubilla pasó [illegible] metros en 39.

Anémona
montada por P. P. Cancino, pasó 400 metros en 26 4|5. Después de un descanso repitió lo mismo.

Brial y Brizna
montados por aprendices, pasaron 600 metros en 40 2|5.

Alderney
montada por C. Sagredo pasó 400 metros en 26 3|5.

(PISTA PESADA)
Mano del Club

Lantenac
montado por un aprendiz pasó 600 metros en 38 2|5.

Kelso
montado por C. Sagredo, pasó 600 metros en 38 1|2.

Corfú
montada por A. Garay, pasó 800 metros en 52.

Samuelito
montado por P. Olguín, pasó una vuelta en 1.40.

Monmartre
montado por J. Vergara pasó 600 metros en 38. Después de un descanso, repitió en 39 2|5.

Descartado
montado por C. Sagredo, pasó 800 metros en 50 3|5. Después de un descanso repitió en 51.

PROBABLES MONTAS Y COMPETIDORES PARA LAS CARRERAS DEL PROXIMO DOMINGO EN EL HIPODROMO CHILE

PRIMERA CARRERA, A LAS 8.45 A. M.

Voltaire 60, L. H. Huerta.
Becerro 59, H. Pérez.
San Isidro 56, L. Fuentes
Ugombo, 56, R. Henríquez.
Jack Pot 55, A. Villagra.
Polenka 55, A. Garay.
Mano Negra 55, L. Soto.
Mi Vida 54, L. A. Morgado.
Q. Simpática 52, R. Allen .
Vigésima 50, G. Valencia.
Calabazo 46, M. Rojas.
Toqui 46, R. Olave.
Bellísima 45, O. Lanzoni.

SEGUNDA CARRERA

Latoso 58, N. N.
Zambombo 57, W. Fuentes
Khiber 54. L. A. Zamora.
Najerilla 54, J. Guajardo.
Jettatura 53, C. Sagredo.
Byron 52, L. Bravo.
Clarilla 50, A. Jiménez.
Bellatrixe 50, R. Sepúlveda.
Eclicse 48, M. Rojas.
Habilosa 48, R. Rice,
Tiburoncito 47, L. Muñoz.
Brizna 41, O. Sepúlveda.
Florito 40, J. Carrasco.

TERCERA CARRERA

Artagnan 58, R. Ubilla.
Flingot 57, C. Pombet.
La Triste 55, C. Sagredo.
Anémona 53, L. Bravo.
Y. Mate 53, G. Garay.
Itay Tué 52, N. N.
Latría 51, J. Pinto.
Cursova 50, A. Villagra.
Trotzky 49, R. Sepúlveda.
Fuñingue 46, C. Guerra.
Alessandrina 47, R. Allen.
Papirusa 46, R. Olave.
Zain 45, N. N.

CUARTA CARRERA

Náutico 60, O. Núñez.
L'Epatant 57, J. Vergara.
Presidencia 56, C. Pombet.
Maravedí 53, G. Valencia.
Paramount 53, M. Rojas.
Los Andes 52, L. A. Morgado.
Pilot 51, C. Santelices.
Tarnopol 51, W. Fuentes.
La Cloche 50, N. N.
Picaronera 50, A. Gutiérrez.
Labrador 49, L. Muñoz.
Vuelo Poco, 46, P. Valderrama
Sixpence 46, N. N.
Danaide 46 R. Sepúlveda.
Kepí 45, J. León.
Xois 44, C. Rozas.

QUINTA CARRERA

Chalinga 58, J. Vergara.
Naptha 56, L. A. Morgado.
Galeno 53, C. Pombet.
Alderney 51, C. Santader
Allemby 51, M. Rojas.
Tronador 50, C. Guerra.
Corita 46, J. Pinto.
Petite Chose 44, P. Olguín
Gonesse 43, L. Muñoz.

SEXTA CARRERA

Canción 59, M. Vera.
Náufrago 59, L. A. Zamora.
Turista 49, P. Olguín.
P. Blanca 47, C. Guerra.
Lantenac 45, O. Sepúlveda.
M. Vescera 44, J. Pinto.
Lacierva 44, M. Rojas.
Last Gift 42, R. Sepúlveda.
Fan Fan 40, N. N.
Naides 40, L. Muñoz.
Vuela Poco 40, no corre.
Madagascar 40, C. Rozas.

SETIMA CARRERA

Zancajo 58, J. Vergara.
One Step 57, C. Pombet.
Bandmaster 54, C. Santelices.
Señora 54, L. A. Zamora
B. Roja 52, L. Fuentes.
Morokil 52, N. Ramírez.
Melibea 50, P. Silva.
Quidia 48, C. Guerra.
Tangolina 47, L. Muñoz.
Tangolaya 46, C. Rozas.
Mochuelo 44, R. Rice.
Intuición 43, M. Rojas.

BREVES COMENTARIOS SOBRE LAS CARRERAS DEL DOMINGO EN EL HIPODROMO CHILE

Con un programa muy interesante se llevarán a efecto las carreras del próximo Domingo en el Hipódromo Chile.

Se inicia la reunión con el premio Unión sobre 1,200 metros para caballos de 3 años y más que no hayan ganado.

El ganador creemos que debe buscarse entre Voltaire, por su buena carrera el día de su debut, Polenka, Mi Vida y Calabazo.

En la segunda carrera los que aparecen con más opción a adjudicarse los $ 1,500 de premio son Najerilla, Byron, Bellatrixe, Eclicse y Habilosa.

Artagnan, Flingot, Anémona, Latría y Zain deben ser los competidores que cuenten con la más alta cotización en la tercera carrera sobre una distancia de 900 metros.

El premio Miramar se presenta sumamente abierto, pues varios de los inscritos aparecen con probabilidades al triunfo. Entre los mejores colocados vemos a L'Epatant, La Clocho, Labrador y Kepí, que en forma tan holgada alcanzó el Domingo pasado su primera victoria.

La quinta carrera sobre una distancia de 900 metros promete un reñido final, pues tanta opción tienen Chalinga, Naptha y Galeno como Alderney y Tronador.

En los 1,500 metros de la sexta carrera, el ganador debe buscarse entre Canción, que atraviesa por un período sobresaliente, Turista por sus últimas performances, Peña Blanca, Lantenac y Lacierva.

Pone término a la reunión el premio Salinas sobre una distancia de 1,400 metros donde Zancajo, One Step, Bandera Roja y Quidia nos parecen las mejores cartas.

Dolores de Cabeza Causados por Resfriados

El Laxativo BROMO QUININA alivia el dolor de cabeza Cortando el Resfriado. Es un remedio eficaz y probado. La firma de E. W. GROVE se halla en cada cajita.

Quinina 0.032 Gramo Aloe 0.0054 Gramo
Acetanilida 0.097 " Excipiente Q. S.
Paris Medicine Co., St. Louis, E. U. de A.

entre sus joyas

no hay una tan preciosa como su cabellera. Cuídela con el mayor escrúpulo, Use todos los días

DANDERINA

Limpia, abrillanta y esponja el pelo instantáneamente, a la vez que lo fortifica, evita la caspa y no deja salir canas.

Si tiene que rizarse con tenacillas, mójese antes el pelo con DANDERINA para evitar que se reseque y descolore. Además el rizado queda mucho mejor.

Danderina M. R. Acido salicílico.

Instituto DENTAL

Establecimiento científico para la curación de Piorrea con clínica quirúrgica, laboratorio de fisioterapia, de autovacuna y radiografía
EDIFICIO ARIZTIA—PISO 7

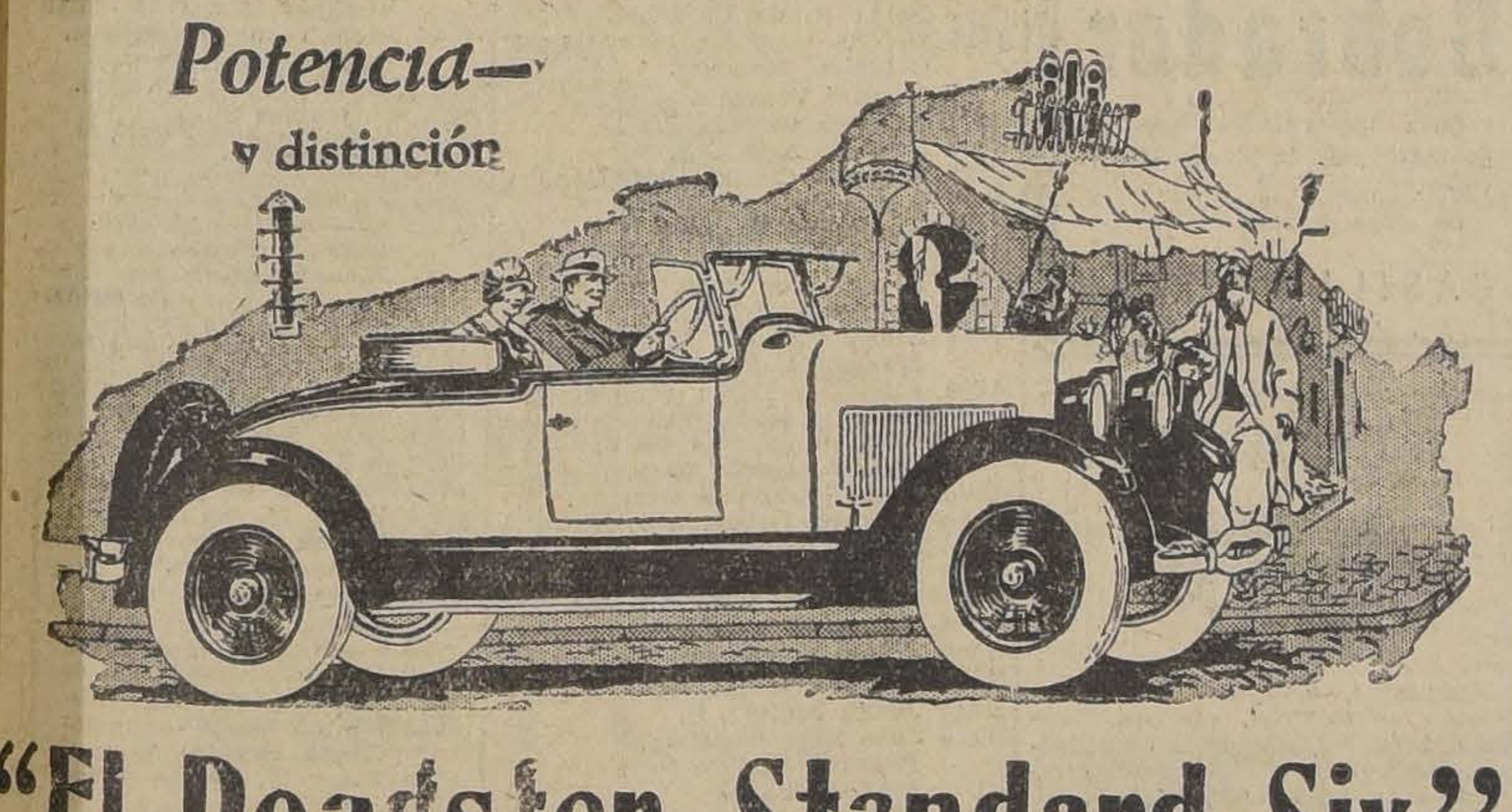

"El Roadster Standard Six"

$ 19,800 M|C.

UN PODEROSO MOTOR DE 27 CABALLOS DE FUERZA EN UN COCHE DE APARIENCIA BONITO Y SOLIDO.

GIBBS & Cía.

SANTIAGO —::— VALPARISO

KL-416

STUDEBAKER

FABRICANTES DE VEHÍCULOS DE CALIDAD POR 74 AÑOS

Ultima Semana de Mes

LA CORBATINERA

VENDE TODOS SUS ARTICULOS DE INVIERNO A PRECIOS NUNCA VISTOS

VISITENOS Y SE CONVENCERA

NO DEJE DE APROVECHAR ESTA UNICA OPORTUNIDAD.

CHALECOS de lana pura, con y sin mangas, a $ 24, 26, 30, 35, 40, 45 y......$ 50.-

PAULOWAS de lana en colores de gran moda, a $ 25, 30, 35 y........$ 45.-

PYJAMAS de viyela de lana en listados de moda, a $ 25, 30, 35 y.......$ 40.-

SUETERS de lana para señoritas, últimos modelos, a $ 30, 35, 40, 45 y...$ 50.-

CALCETINES de lana, hilo, seda y algodón, a $ 2.50, 3, 5, 6.50, 7.50, 8.50, ..10, 12 y.. .. ..$ 14.-

CAMISETAS y calzoncillos afranelados, artículo de primera calidad, a $ 15, y de lana pura a.....$ 30.-

GUANTES de cuero inglés y francés, de las acreditadas marcas Perrin y ONO, a $ 11.80 y.. .. ..$ 28.-

TOALLAS, el más grande surtido de Chile, a $ 3, 5, 8, 10, y 15; capas de baño a.. .. ..$ 65.-

Grandes novedades en camisas, corbatas, ligas, suspensores, pañuelos, cuellos, bastones y colleras para puños

LA CASA MAS SURTIDA EN ARTICULOS PARA CABALLEROS

LA CORBATINERA

ESTADO 266 —::— AHUMADA 324
Sección por Mayor: Estado 91, Of. 17

SURTIDOS ESPECIALES CON GRANDES DESCUENTOS

28—M.

SIN COMPETIDOR

SENOR CONSUMIDOR:

VEA LA MAS CONVENIENTE LISTA DE PRECIOS DE LA

CASA MIGUEL AGUILO

ANTIGUA AGUILO Hnos., EN PUENTE 571-577

$ 0.70 Kilo Azúcar granulada corriente.
$ 1.10 Kilo Arroz Sublime corriente.
$ 4.30 Tarro Aceite Betis, 1 litro.
$ 1.00 Paquete Té Maharajah exquisito.
$ 6.20 Libra Té Weir Scott Estrella Lacre.
$ 8.00 Kilo Café Caracolillo.
$ 5.80 Kilo Café Guayaquil.
$ 2.00 Kilo Descarozados Rubio.
$ 1.00 Paquete Chocolate Suizo Berna.
$ 0.50 Paquete Chocolate Vainilla de Hucke.
$ 2.00 Tarro Cocoa Peptonizada Days.
$ 1.00 Tarro Duraznos Partidos Santa Adela.
$ 1.70 Tarro Salmón Chum importado.
$ 2.40 Tarro Salmón Pink, dos Argollas.
$ 1.80 Tarro Sardinas en Tomate 600 gramos, marca Tesoro.
$ 1.00 Tarro Sardinas Españolas 200 gramos, marca Progresivas.
$ 1.30 Tarro Sardinas españolas 200 gramos marca Curbera.
$ 0.50 Tarro Sardinas españolas chicas, especiales para sandwichs.
$ 0.40 Paquete Maicena Clement.
$ 1.00 Tarro Choros Ojeda nuevos.
$ 1.20 Tarro Lenguas de Erizos.
$ 0.90 Tarro Paté Fois fresco.
$ 1.50 Tarro Filete de Anchoas en alcaparras, artículo fino.
$ 3.80 Tarro Calamares, 1|2 kilo, La Pastora.
$ 0.55 Tarro Tomates al natural, tarro doble.
$ 0.60 Tarro Porotitos partidos.
$ 0.60 Tarro Arvejas corrientes.
$ 1.00 Tarro Arvejas Petit Pois finas de Rubio.
$ 2.20 Tarro Ostiones de Tongoy.
$ 1.80 Tarro Cabecitas de espárragos de Rubio.
$ 8.00 Tarro Aceite Betis, 2 litros.
$ 1.90 Tarro Espárragos cortos Rubio.
$ 3.40 Tarro Espárragos 1 kilo, Rubio.
$ 2.90 Tarro Espárragos 1 kilo Tigres.
$ 1.40 Tarro Miel de Ocoa, Basciñán.
$ 0.75 Tarro Duraznos Amarillos Rubio.
$ 0.30 Tarro Salsa de Tomates Lertora.
$ 1.40 Tarro Mermelada: damasco, naranja, ciruelas, Santa Inés.
$ 0.70 Tarro Mermelada de Membrillos Rubio.
$ 1.80 Tarro Dulce de Membrillo, tarro 1 kilo Rubio.
$ 1.40 Tarro Mermelada: duraznos, naranja, ciruelas, alcayota y camote de Lertora.
$ 0.75 Rollo Papel tipo Waldorf.
$ 1.00 Tarro Levadura Nixio.
$ 1.80 Docena Café de Higos.
$ 2.60 Frasco Polvos Curry.
$ 2.80 Tarro Dulce Papaya.
$ 1.60 Tarro Dulce Coco.
$ 2.50 Tarro Salsa Inglesa.
$ 0.30 Tarro Pasta para calzado Elefante.
$ 0.60 Kilo Cacao Molido.
$ 1.20 Kilo Chancaca rubia
$ 1.00 Kilo Alpiste.
$ 1.20 Kilo Higos nuevos.
$ 1.00 Kilo Nueces.
$ 3.00 Tarro Ají Choricero 1|2 kilo, recién llegado.
$ 12.00 Saco Granza.

EN FRUTOS DEL PAIS

Ofrezco un selecto surtido: lentejas, garbanzos, arvejas y porotos de todas clases.

PARA COMERCIANTES:, hoteles y familias numerosas, realizo el siguiente lote, sólo en $ 100:

1 Cajón Duraznos Santa Adela, nueva cosecha.
1 Cajón Tomates Tigre, nueva cosecha.
1 Cajón Porotitos La Nacional.

MIGUEL AGÜILO - Puente 571 al 577, debajo de la Bomba

APRESURESE

Y APROVECHE LOS GRANDES LOTES DE MEDIAS Y CALCETINES QUE LIQUIDA LA

FABRICA DE MEDIAS

APRESURESE PORQUE GANGAS VERDADERAS COMO ESTA NO EXISTEN

SANTO DOMINGO 1031

TRICALCINE
ACHRS
Piense Ud.

en las terribles consecuencias de la

TUBERCULOSIS
TRICALCINE

poderoso recalcificante a base de sales cálcicas asimilables, es el medicamento UNICO para esa enfermedad. Rechace las imitaciones. Exija esta Etiqueta.

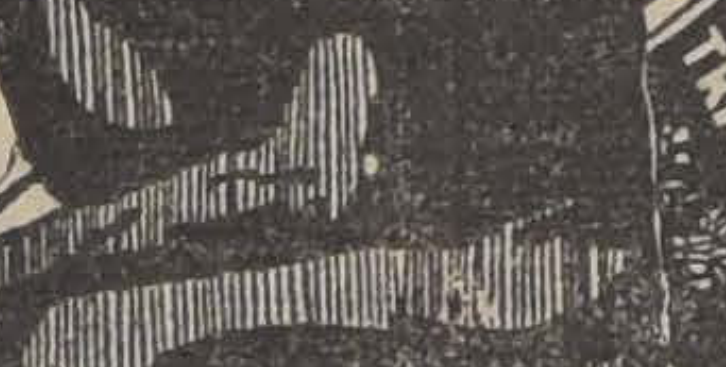
No se garantiza la legitimidad de este producto si no lleva esta etiqueta con la firma del concesionario.
VICTOR CORRY.
SANTIAGO

Base: Carbonato de Cal, Fosfato de Cal, Magnesia Calcinada. (M. R.)

Necesitamos Urgente

PROPIEDAD QUE DÉ EL 12%, DE VALOR DE $ 100,000
PAGO AL CONTADO

Oficina: Bruno Neff - Fernando Silva Yoacham

HUERFANOS 1147

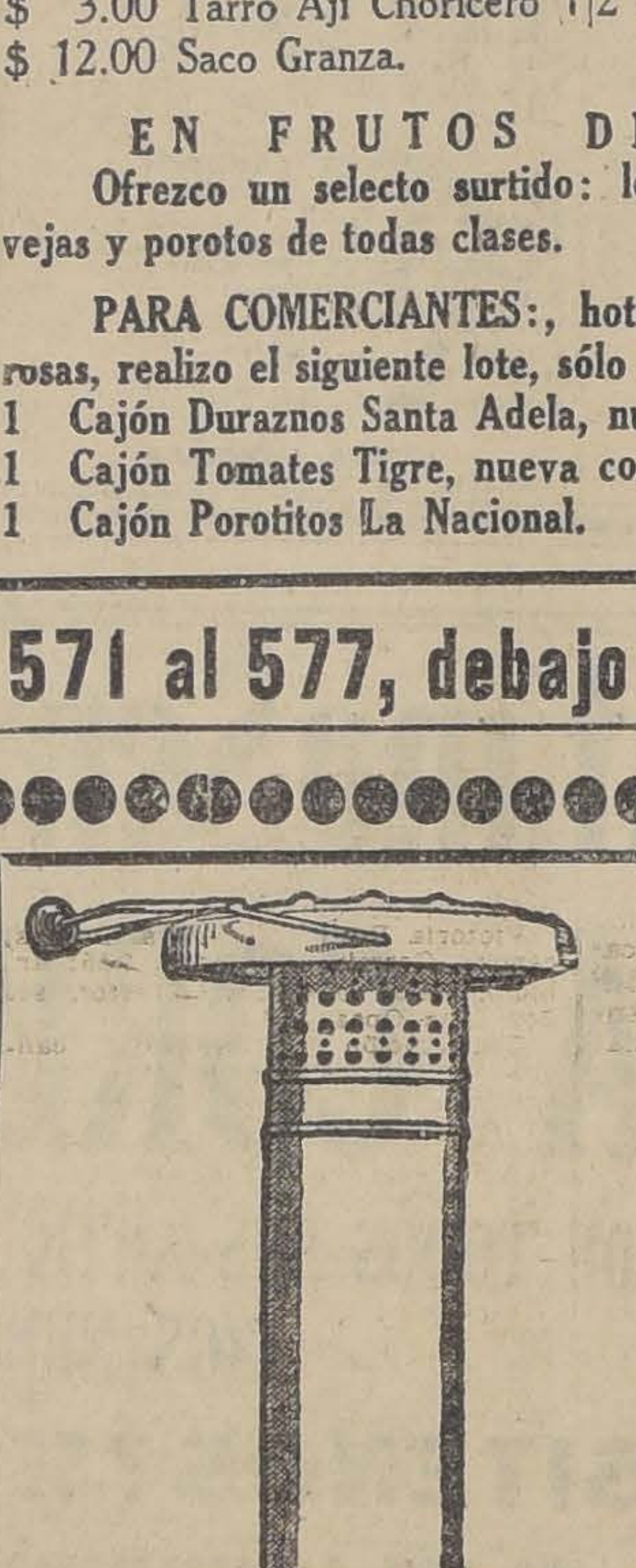

Calorifix

LA MEJOR ESTUFA
A PARAFINA
NO DA
OLOR
NI
HUMO

MERCERIA
SANTIAGO
COMPAÑIA
entre PLAZA
Y BANDERA

---

otellas, acos y Metales

compra y vende por grandes y pequeñas partidas.

Antiguo Depósito Santiago Cáceres
San Pablo 1742 - Tel. 1331

28—M.

MAMPARA

poco uso, mt. 3.40 x 3.70, madera raulí barnizada, cristales. Costó 1 500 pesos; véndese en $ 500.

MERCED 770

Gyraldose

Para la higiene intima de la mujer

El antiséptico que toda señora debe tener sobre su tocador.

Preparada en los Laboratorios del URODONAL

Excelente producto no tóxico, decongestionante, antileucorreo y cicatrizante.

Olor muy agradable.

Uso continuo muy económico.

Asegura un real bien estar.

He aqui la caja de GYRALDOSE indispensable á toda mujer cuidadosa de su higiene.

OPINIÓN MEDICA:

«En resúmen, nuestras conclusiones, basadas en numerosas observaciones hechas con Gyraldose, condúcennos á aconsejar siempre su empleo en las numerosas afecciones de la mujer, especialmente en la leucorrea, prúrito vulvar, uretritis, metritis, salpingitis y todas veces que el médico quiere hacer la antisepsia de las partes vaginales y modificarles los flujos, acordándose de la conocida sentencia: *«La salud de la mujer depende de su higiene intima.»*

Dr. ENRIQUE RAJAT,
DOCTOR EN CIENCIAS DE LA UNIVERSIDAD DE LION,
JEFE DEL LABORATORIO DE LOS HOSPICIOS CIVILES,
DIRECTOR DE LA JUNTA MUNICIPAL DE HIGIENE DE VICHY.

Establecimientos Chatelain, 2, rue Valenciennes, Paris

Fórmula: Alumina sulfatada, Trioxymetileno, Acido tímico y Pyolusan (M. R.)

Depositarios: Victor Corry y Cía., Monjitas 739. Santiago.

PAPELES PINTADOS

EL MAS EXTENSO Y VARIADO SURTIDO ACABAMOS DE RECIBIR

PRECIOS LOS MAS BAJOS DE SANTIAGO

Hay papeles pintados a $ 0.85, $ 1.- y $ 1.20 el rollo, de 8 metros de largo

EN CLASES FINAS GRANDES NOVEDADES

Gran Papelería Horeau

ESTADO 134

30—M.

MAS DINERO GANARA EL AGRICULTOR QUE SIEMBRE

Semilla de ALFALFA PROVENCE Marca "ORO"

COSECHADA EN BATUCO POR

Don JUAN de DIOS MARTICORENA

CALIDAD Y PRECIO, FUERA DE TODA COMPETENCIA

PIDALA HOY MISMO A:

URETA y Cía.

BANDERA 98 —:— CASILLA 1340

31—M.

FABRICACION DE CAJONES

Y JABAS PARA FRUTAS

Tenemos para entrega inmediata Cajones Vineros y Litreros.

"LA REPUBLICA"

BARRACA Y FABRICA

DOMEYKO 2354.— TELEFONO 182, PARQUE

CARMEN 315

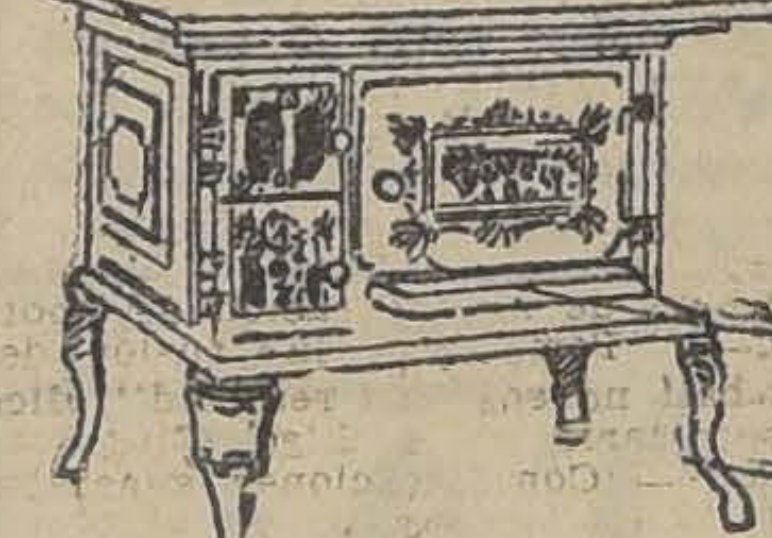

MENAJE CASA FAURE

Cobrador

Casa importadora necesita cobrador para la plaza de Santiago.

Se exige fianza.

CASILLA 1177

28—M.

HERNIAS

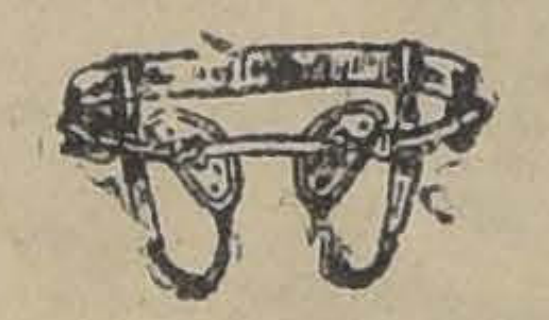

Bragueros, elásticos, fajas con pelotas neumáticas, piernas, brazos artificiales, aparatos ortopédicos, muletas.

Chappuis y Theóduloz

ARTURO PRAT 346. CASILLA 409

Unicos especialistas en Chile

LICORES

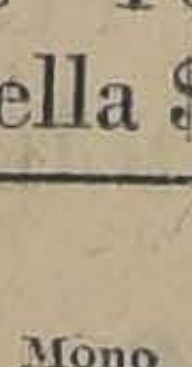

Coñac TONICO
Botella $ 3.10

	Botella
ANIS El Mono . .	$ 5.50
ANIS Tigre	4.50
COÑAC Guardia Nacional	3.30
PISCO Pastilla	3.50
PISCO Reservado, botella larga	4.00
Vermouth Torino. ..	4.80
BITTER Cinzano ..	6.50
BITTER	4.50
SIDRA Alfonso XIII	4.80
OPORTO fino, desde.	4.00
JEREZ Especial . ..	3.40

WHISKY CABALLO BLANCO, BOTELLA $ 40.

Antigua
Casa Giordano

PUENTE 686 - 692, CASI ESQUINA DE ROSAS

REVISE CON CUIDADO ESTA LISTA

USTED PUEDE PASAR POR NUESTRAS OFICINAS (AGUSTINAS 1199), A ELEGIR UN LOTE DE TERRENO EN EL BALNEARIO

"EL ALGARROBO"

Cupón
4779 Ramón Díaz Vega.
Alamiro Rojas Flores.
Julia Marín.
María R. de Valenzuela.
Pedro y María Donoso.
Francisco Moreno Bell.
Inés Meza Bell.
Camilo Niño D.
Jorge Dubiarcie S.
Dora Müller.
René Garmien.
Elena Sella.
Fernando Pizarro.
Margarita de la Rivera.
Marta Muller.
Raquel de l Rivera.
Manuel Pizarro.
Manuel Pizarro de la R.
Roberto Marillen.
Lolla Pizarro.
Danilo Baldorvin.
Felicita V. de Leiva.
Rosa Romero Baeza.
4780 Pedro Meneses Bravo.
4781 Teballer Conens.
Marta Salvo.
Ranal Salvo.
Carmen Camenes.
4782 Jorge Pinochet J.
Berta R. de Pinochet.
4785 Orfilia Guzmán Meneses y Orlanda Meneses.
4790 Manuel Venegas.
4791 Enrique Cavada Ebel.
4792 José E. Arzola S.
4793 Carmela Contreras de Concha
4794 Auristela Garrido L.
4795 Heriberto Henge.
4796 Dolores Jerón v. de Folch.
4797 Elena Arce Soto.
4798 Abraham Urbina.
4799 Elena Concha Vargas.
Margarita Petet M.
4800 Abraham Tapia Donoso.
4801 María I. de Perrean.
4802 Rosalba Fisc. er de V.
Tobías Román Vera.
4803 Julia Sepúlveda Olmedo.
4804 Ricardo Labra.
4805 Carlos Gu ita.
4806 Miguel Cartagena.
4807 Manuel Garrido Aguilar.
4808 Enriqueta Figueroa.
4809 Jorge Manterola.
4810 Osvaldo Burguenn Z.
4812 Jorge Molina L.
4813 José Díaz Iturrieta.
Rosario Vilches.
Manuel Parra.
Eleodoro Parejas.
4814 Luisa Villalón R.
4815 Elena V. de Díaz.
4816 María Luisa Jofré.
4815 Ismenia San Martín de G.
4816 Angel Acuña Acuña.
4817 Julio R. Jofré.
Mercedes Gutiérrez.
Herminia Ovier Jofré.
4818 Isabel B. de Arriagada.
Alejandro Arriagada
4819 Víctor M. Garrido.
4820 Hector Rodríguez.
4821 Juan Baldomero.
4822 Petronila Cabrera.
4823 Gabriel Lobos
4824 Ramón Sierra.
4825 Luis Arrieta.
4826 Elsa Sotomayor O.
4827 Florinda Peña M.
4828 Carlos Rengifo Chávez.
Luis Rengifo Chávez.
4829 Arturo Silva.
4830 Roberto Smith.
4831 Luis Caravante P.
4832 Amelia Concha de Olivares.
4833 Arturo Figueroa H.
4834 Doralisa Plaza D.
4835 Juan Arturo Silva.
Pedro Silva Z.
Ramón Silva Z.
Edison Silva Z.
4836 Salvador Medina.
4837 Jerónima P. de Aray.
4838 Laura Maechiavella T.
4839 Victoriana Monsálvez de I.
4840 Aníbal Jaña.
4841 Hector Porvell.
4842 Isolina Soto de Ramírez.
4843 José M. Peña.
4844 Telésforo Mandiola.
Angelo Grove A.
Elena Mandiola.
Laura Grove G.
Carlos Mandiola G.
Elisa Mandiola de Gaun
Ema Grove A.
Teresa Mandiola G.
Juan Gaun M.
Elisa Gaun de Espejo.
Leticia Mandiola de Iza
Francisco Izaza.
Leticia Izaza Mandiola
Juan Mandiola Grove.
4845 Guillermo Grove Mad
Pedro Grove R.
Rebeca R. de Grove
María Grove.
Jorge Grove.
Eduardo Grove.
Hugo Grove.
Ema Grove Avalos.
4846 Ramón Flores Donoso
4847 José Benedicto Ferrada
4848 Rosario v. de Peralta.
4849 Rosario v. de Peralta.
4850 Ernesto Escobar.
4851 Guillermo Bradley A.
Ambrosio Venegas
4851 Fidel Zeballo.
4852 José Estay.
4853 Jorge Octavio Flores.
Virginia Maggi de Flores
4854 Sara Toro de Orellana.
David Engles Toro.
Eduardo Aguilar Toro.
O. Engles Toro.
Isabel Aguilar Toro
Hugo Aguilar Toro.
Teresa Aguilar Toro.
Arturo Aguilar Toro.
Luis A. Gante.
Ricardo Gante.
Domitila Toro de Gante
4855 Estela Laccee S.
4856 Albertina Onfray S.
Sergio Santelices.
4857 Melania Ullmann L.
4858 Juan Henríquez.
4859 Julia M. de Servat.
4860 Rosa L. de Ullmann.
4861 Berta M. de Zurapon
4862 Emma Cortez.
Alvaro Segovia.
Luisa Segovia.
Angel López.
4863 Cristina Pérez Ibáñez.
4864 Samuel Lermanda.
4867 María Gómez M.
4868 Emma Cortéz.
Elena Segovia C.
4869 Ester M. de Mellado.
4870 José Romero.
4871 Amanda Candela Pérez
4872 Clorinda Bustamante v. de
Elena Martínez Bustamante
Herminia Correa de Alba
4873 Gustavo Donoso G.
4874 Marta de la Fuente C.
4875 Humberto Apel.
Guillermo Apel.
María Apel.
4876 Aliste de Herrera
Carlos Herrera.
4877 Carlos Koler.
4878 Angel Vera.
4879 Mercedes Rosa Soler.
Santos Mejías Pávez.
4880 Osvaldo San Martín U
4881 Patricio Rojas Valdés
4882 Lucrecia Escobar.
4883 Pedro Luis Sanhueza.
4884 Eulogio Espinoza R.
4885 Olga Flores Ramírez.
4886 Patricio Rojas Valdés.
4887 Rosalba Carrasco.
4889 Delia Concha.
4890 Sara de Hormazábal.
4891 Amelia Opazo.
4892 María de Manuxhard.
4893 Ninfa Fuentealba v. de
4894 Isidoro Zabala Goya.
Evernio Ramírez.
4895 Leandro Espinoza.
4896 Clementina Velasco Villalobos.
4897 Marta Aguilera Ortiz.
4898 Sara D. v. de Rodríguez
4899 Jorge Cáceres Miranda.
Mercedes Cáceres Valenz
Raquel Cáceres V.
Manuel Cáceres V.
María Cáceres V.
4900 Juan del Pino E.
4901 H. Concha.

FABRICACION
DE CAJONES

Y JABAS PARA FRUTAS

Tenemos para entrega inmediata Cajones Vineros y Litreros.

"LA REPUBLICA"

BARRACA Y FABRICA

DOMEYKO 2354.—TELEFONO 186, PARQUE

LA TORNERIA "EL CONDOR"

CONDOR 1380 — TEL.

PARQUE

OFRECE A USTED

LAMPARAS DE MADERA

Suc. JULIO

LAWN-TENNIS

SANTIAGO VERSUS EL INTERNATIONAL SPORTING CLUB

El Sábado y Domingo se efectuará este torneo y el horario fijado es el siguiente: 3 P. M. M. L. Webb versus F. Vives; 2 P. M. Achondo versus Bascuñán; 2 P. M. Herrera versus E. Titus. 9 A. M. Miranda versus A. Arrate; 10 A. M. Webb-Contreras versus Titus-Engholm; 10 A. M. C. Torralva-Contrucci versus Iturria-Fagá; 10 A. M. L. Torralva versus H. Muller; 11 A. M. Herrera-Miranda versus Arrate-Bascuñán; 11 A. M. C. Doren-Salbach versus C. Ossandón J. Ossandón.

AVIACION

El aviador francés, señor Pablo Goffi

Por la combinación internacional de ayer partió en viaje de regreso a su patria el distinguido aviador francés señor Pablo Goffi, que estuvo en nuestro país algún tiempo atendiendo negocios particulares.

El señor Goffi trajo la representación de la Federación Aeronáutica Internacional para estudiar en nuestro país la organización de la aviación civil.

Durante su permanencia en esta [illegible] señor Goffi supo captarse [illegible] simpatías, lo que se exteriorizó [illegible] en su despedida concurriendo [illegible] numeroso grupo de sus amigos.

CICLISMO

MANIFESTACION A OSCAR QUINTEROS.— En la Confitería Palermo, situada en Compañía esquina de Plaza de Armas, se efectuará la manifestación al joven ciclista Oscar Quinteros, socio del Club Ciclista Centenario, que se destaca como un serio competidor entre los muchachos de la nueva generación.

Las adhesiones estarán solamente a disposición de los socios hasta mañana Sábado, a medio día donde José Otero, San Antonio 152 y Francisco del Valle, Inés de Aguilera 114. Después podrán solicitarlas al secretario señor Carlos Arancibia.

CLUB CICLISTA "ARCO IRIS".—El Club Ciclista Arco Iris, que debió efectuar su carrera a Peñaflor el 21 de Mayo y que debido a la lluvia tuvo que suspenderla, ha acordado efectuarla el 3 de Junio próximo.

Se pone en conocimiento de los señores corredores y muy en especial a los socios Guillermo González y Manuel Macías, que deben reunirse hoy, a las 5 P. M. en la casa del vice-presidente señor Robles, San Antonio 150, para tratar un asunto de suma importancia.

CLUB CICLISTA CHACABUCO —Cita a junta general para hoy, a las 9 P. M., en el local de costumbre.

En caso de lluvia esta junta se celebrará el próximo Martes.

EXCURSIONISMO

FEDERACION DE EXCURSIONISTAS Y EXPLORADORES DE CHILE.—Cita a sesión de Consejo para hoy, a las 9 P. M., en Arturo Prat 783.

Conforme a los reglamentos de esta dirigente, se procederá en esta sesión, a elegir nuevo directorio para el período 1926-927. Por este motivo se recomienda especialmente la asistencia de los representantes de los cuerpos afiliados. También se tomarán algunos acuerdos sobre el campeonato de marcha que se efectuará el Domingo próximo.

CUERPO DE EXCURSIONISTAS SANTIAGO. — El Domingo próximo este Cuerpo efectuará una excursión a Puente Alto, en donde se esperará a los participantes de la caminata de resistencia que se llevará a efecto ese día.

La partida se hará desde Avenida Matta esq. Santa Elena a las 7 A. M., hora en que partirán también los competidores de la prueba.

Un camión ha sido contratado para conducir a los jóvenes, entre los cuales asistirá la Brigada Femenina.

Los socios inscritos para la marcha deberán encontrarse en Av. Matta esq. Santa Elena, a las 6.30 A. M.

El Verdadero "Digestivo" es el sabroso

ELIXIR EUPÉPTICO TISY

que hace fáciles las digestiones mas pesadas.

Laboratoires VAUDIN & GUILLAUMIN, 12, Rue Charles V, Paris

Base: Maceración de páncreas Pepsina, Enterokinasis.

DIABETICOS

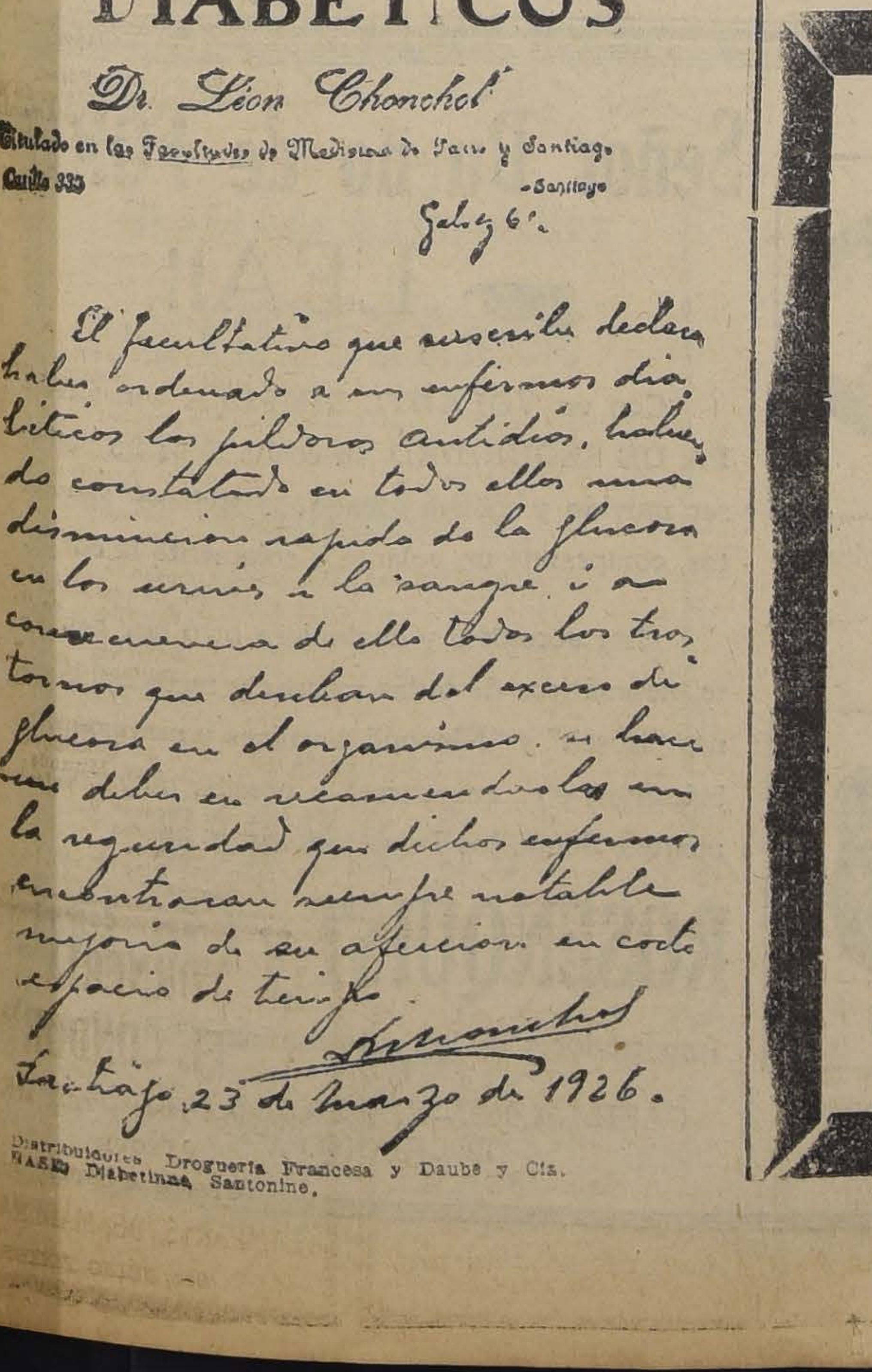

Dr. León Chonchol

Titulado en las Facultades de Medicina de París y Santiago

Casilla 333 -Santiago

Gálvez 60.

El facultativo que suscribe declara haber ordenado a sus enfermos diabéticos las píldoras antidiós, habiendo constatado en todos ellos una disminución rápida de la glucosa en los orines i la sangre i a consecuencia de ello todos los trastornos que derivan del exceso de glucosa en el organismo. Se hace un deber en recomendarlas en la seguridad que dichos enfermos encontrarán siempre notable mejoría de su afección en corto espacio de tiempo.

Santiago, 23 de Marzo de 1926.

Distribuidores Droguería Francesa y Daube y Cía.

BASE: Diabetinas, Santonine.

FOOTBALL

A DOS DIAS DEL MATCH S. WANDERERS v. COLO-COLO

EL LANCE DESPIERTA GRAN ENTUSIASMO EN VALPARAISO Y EN ESTA CAPITAL

Desde mucho tiempo a esta parte no había existido en Santiago y Valparaíso un apasionamiento mayor por presenciar un lance footballístico como el que se nota por asistir al gran encuentro entre los aguerridos Colo-Colo y Santiago Wanderers.

El gran lance se desarrollará en la conocida y cómoda cancha del Barcelona—ex-Independencia N.o 1 —convenientemente arreglada en todas sus aposentadurías.

Actuarán en el preliminar, disputando por la tercera vez, una valiosa copa y 11 medallas de plata, el Barcelona y Nacional, premios que exhibe actualmente la vitrina de Gath y Chaves. La correcta presentación del equipo barcelonés y la eficiencia con que en la temporada actual se ha presentado el Nacional hacen que esta primera parte del programa sea de una verdadera lucidez.

A las 3.15 P. M. harán su entrada al field los grandes cuadros Colo-Colo y Santiago Wanderers, vistiendo el primero su clásica casama alba y verde el segundo, lo que mereció que al conjunto porteño se le apodara cariñosamente con el nombre de caturros. Revisando ligeramente la lista de los jugadores actuantes podemos declarar que difícilmente pueden dos conjuntos presentar un mayor número de elementos meritorios y sobresalientes; por lo menos intervendrán casi las tres cuartas partes del equipo internacional. Hill, señalado con insistencia para defender la valla chilena estará acompañado de Urrejola, Cartagena, Elgueta, Calderón todos conocidísimos dentro y aún fuera del país, tendrán a su cargo la custodia de Valparaíso. Será una lucha emocionante y colosal frente al quinteto ofensivo metropolitano.

Si a estos ases del foot-ball agregamos los nombres de Morales, Arellano, Cataldo, Ojeda, Bravo y Subiabre se formará el público cuenta cabal de la magnitud del espectáculo que el Domingo le ofrece la cancha Independencia N.o 1.

Será, pues, para los amantes del buen foot-ball, la tarde del Domingo un verdadero acontecimiento deportivo y social. Por lo demás la apreciación que día a día adquiere el público por estos espectáculos lo capacita ampliamente para distinguir perfectamente donde se le presenta el mejor programa.

Leyendo la prensa porteña se puede formar una idea del entusiasmo allí reinante por los párrafos que sobre este se publican a diario señalándolo como el acontecimiento deportivo del más alto interés entre Santiago y Valparaíso. El Wanderers practicó el Domingo último con el La Cruz, y ayer Jueves sostuvo con el cuadro combinado de la Liga Valparaíso—que patrocina este encuentro—un pesado y último practice a fin de que se presente a la capital con el máximo de eficiencia.

Los conjuntos se presentarán así:

S. Wanderers

Hill
Urrejola , Cardenas
Calderón, Elgueta, Cartagena
Velásquez, Subiabre, Bravo
Bustos Ojeda

O

Olguín Arroyo
Orellana, Contreras, Moreno
Quiñones, Cáceres, F. Arellano
Morales, T. Bascuñán
Cataldo

Colo-Colo

LA REUNION DEPORTIVA DEL DOMINGO EN HOMENAJE A LA ARGENTINA

SE DESARROLLARA EN EL ESTADIO SANTA LAURA, CON PARTICIPACION DE CUATRO PRESTIGIOSAS INSTITUCIONES

Con todo entusiasmo cuatro prestigiosos clubs de la capital se preparan para tributar el próximo Domingo, en el Estadio Santa Laura, un cariñoso homenaje a la República Argentina, con motivo de su 116.o aniversario patrio.

El torneo promete alcanzar especial brillo, tanto social como deportivo. Han prometido concurrir el Presidente de la República, el Embajador argentino, Excmo. señor Malbrán, el Ministro de España, Excmo. señor Bernardo de Almeyda, el Intendente de la Provincia, señor Alberto Mackenna; el Intendente Municipal, señor Phillips Huneeus y otras altas personalidades políticas y sociales.

EL PRELIMINAR

Se iniciará la reunión con el partido entre los aguerridos conjuntos del Magallanes y Gimnástico, ante el árbitro señor Francisco Jiménez. Ambos representarán las series de honor de la Liga Metropolitana y Asociación Santiago, respectivamente.

Disputarán el trofeo Cantabria.

Los conjuntos se presentarán así:

Magallanes.—

Sallers
Ernst, Cassuni
Aravena, Silva, Díaz
Godoy, Teuche, Molina, Ortega, Riquelme

O

Vargas, Vargas, Aránguiz, Hevia
Cuevas,
Germain, Contreras, Bascuñan
Soto, Gantes
Nelly

Gimnástico.—

Los matchs se han preparado con toda dedicación, individual y conjuntamente.

EL MATCH DE FONDO

En competencia por el trofeo Guillermo Somerville dirimirán supremacías en el match de fondo los equipos del Sol de Mayo y Unión Deportiva Española.

Los dos intervienen en la Copa Chile de la Asociación Santiago y han dado a conocer sus aptitudes en las contiendas oficiales de la actual temporada. El Sol de Mayo en su partida contra el Green Cross, al cual venció por cinco tantos contra uno, demostrando algunos de sus hombres, tales como el medio zaguero Querci, el puntero derecho Moris y el capitán Schiaffos, centro medio zaguero, excepcionales condiciones. Por lo demás, desarrollan un juego muy caballeroso, lo que hará resaltar el match contra el homogéneo elenco español.

Dirigirá la brega el señor C. Fanta.

EL DESFILE DE HONOR

Antes de iniciarse el match de fondo, los cuatro conjuntos desfilarán frente a la tribuna oficial, con el Orfeón Juana de Arco a la cabeza.

LAS LOCALIDADES

Se ha nfijado precios populares: Galerías un peso y tribunas tres pesos.

"Los Sports"

Este semanario deportivo, que cada día cuenta con mayores adeptos en todo el país; trae en su número de hoy, un interesante material de lectura y numerosas e interesantes fotografías de actualidad. El sumario es el siguiente:

Señoritas Anita Leiva y Mercedes Docet, capitanas de los equipos porteño y santiaguino de basket ball. (Gran portada).— Siluetas periodístico-deportivas. Don Juan Gálvez Rivas.— Boxeo.— Vicentini en Buenos Aires.— Su primer encuentro.— La vuelta al ring de Juan Beiza.— Los campeonatos de aficionados.— Otras informaciones. — Cómo se forman ciclistas de camino. —Los domingos foot-ballísticos. — El aplauso.— La Censura. — Las promesas de la Federación de Foot-ball.— "Temo que la fusión del foot-ball no sea una realidad", dice el secretario de la Liga Chuquicamata. — Consideraciones generales sobre educación física, por el profesor Víctor J. Seguel.— El primer encuentro femenino entreciudades de basket-ball.— La preparación de los atletas, por Oscar N. García.— Hombres de nuestros rings. — De nuestra gloriosa retaguardia, Juan Jorquera. — ¿Quiénes formarán nuestro equipo internacional de foot-ball?— Ciclismo. Francisco Juillet, presidente de la Santiago. — Otras informaciones.— La educación física y nuestros gobernantes, por Guillermo Brown P.— De las provincias.— Actualidades. — La misión de los referees y los linesmen oficiales.— El campeonato anual de excursionismo. — Lo que dicen los aficionados.— De nuestros corresponsales.— De Linares. De Puerto Montt.— De Talca.— En el torneo del Everton en Valparaíso.

LOMA BLANCA v. ELEUTERIO RAMIREZ.— El próximo Domingo, en la cancha del Cordillera jugarán un partido amistoso los dos equipos superiores de los clubs arriba indicados. Como complemento de la tarde deportiva, jugarán un preliminar los equipos infantiles. La partida de fondo se ha fijado a las 4.15 P. M. y la de los 2.os cuadros, a las 2.30 P. M.

MORNING STAR INFANTIL I A. v. MICHIMALONGO INFANTIL I. A.—Este encuentro oficial por la primera División A. de la Liga Infantil, se efectuará el próximo Domingo, a las 11 A. M., en la cancha Santiago, ante el árbitro señor Silva.

Liga Infantil de Football

Partidas que se jugarán el Domingo próximo:

I DIVISION

Serie A

Ferroviarios v. Wanderer. — Cancha: Independencia N.o 2; hora: 11 A. M. — Arbitro, señor Soto; director, señor Soto.

Huracán v. U. D. Española. — Cancha: Santa Laura; hora, 9 A. M. — Arbitro, señor Silva; director, señor Reyes.

Morning Star v. Michimalonco. — Cancha: Santiago; hora, 11 A. M.; árbitro, señor Silva; director, señor Reyes.

Britania v. Unión Cordillera. — Cancha: Unión Cordillera; hora, 11 A. M.; árbitro, señor Arenas; director: señor Gana.

Serie B.

5 de Abril v. Gold Cross. —Cancha: Magallanes; hora, 4 P. M.; árbitro, señor Tobar; director, señor Cabrera.

Serie C.

Unión Argentina v. Prat. — Cancha: Magallanes; hora, 2 P. M.; árbitro, señor Soto; director, señor Soto.

II DIVISION

Serie A.

Guillermo Guzmán v. Prat. Cancha: Santa Filomena; hora: 3.30 P. M.; árbitro, señor Mella; director: señor Adrián.

Chiloé v. Carioca. — Cancha: Chiloé. Hora: 9.45 A. M.; árbitro, señor Salinas; director, señor Córdova.

Serie B.

Gold Cross v. Prat. — Cancha: Gold Cross; hora: 10 A. M.; referee, señor Valencia; director, señor Valenzuela.

Unión Cordillera y Morning Star. Cancha, Unión Cordillera; hora: 10 A. M.; árbitro, señor Arenas; director, señor Gana.

III DIVISION

Serie A.

Guillermo Guzmán v. Wanderer. Cancha: Independencia N.o 2; hora: 10 A. M.; árbitro, señor Soto; director, señor Soto.

Chiloé v. Unión Deportiva Española. Cancha: Santa Laura; hora: 11.15 A. M.; árbitro, señor Chacón; director, señor Córdova.

Serie B.

Audax Italiano v. Borgoño. Concha: Magallanes: hora: 9.15 A. M.; árbitro: señor Cabrera; director, señor Cabrera.

CAMPEONATO INTERNO DEL CLUB CATH Y CHAVES. — Mañana, a las 3.30 P. M., se pondrá término al campeonato interno que ste club organizó como apertura de temporada. Les tocará actuar a los equipos Imbatibles, los cuales llevan los siguientes puntos en la competencia: Imbatibles, 5 ganadas; Infatigables, 4 ganadas y una perdida.

En caso de ganar este último equipo, quedarán en igualdad de condiciones con el equipo Indomables. En este caso se procederá a un sorteo y el desampate se jugará el Domingo, a las 10 A. M.

Arbitrará la partida de mañana el señor H. Claverie y los equipos se presentarán en la siguiente forma:

Infatigables.—

A. Durán, L. Gajardo
F. Lecaros, E. Montero, P. Danus

O

R. Carrión, V. Gajardo, M. Campos
F. Vidal, S. Roure

Imbatibles.—

CIRCULO ATLETICO ROYAL. —El próximo Domingo se reunirá este club en junta general, a las 10 A. M., en su secretaría Catedral esquina de Chacabuco. Deben concurrir de preferencia los atletas que deseen participar en la travesía de Santiago que se Junio próximo. La tesorería de llevará a efecto el Domingo 6 de esta corporación pone en conocimento de sus asocados que el plazo para cancelar la prmera cuta de $ 5, vence el 11 de Junio próximo.

OCASION

REALIZAMOS UNA PARTIDA
— de —
SOBRETODOS
IMPORTADOS — RAGLAN
Cruzados - Derechos - Precios
a partir de
$ 195.-

CASA MUZARD

ESTADO ESQUINA PORTAL FERNANDEZ CONCHA

CASA GRAU

ESTADO ESQUINA PORTAL FERNANDEZ CONCHA

ES LA QUE MANTIENE EL SURTIDO MAS SELECTO Y NOVEDOSO

EN DISCOS

VICTOR - COLUMBIA - ARGENTINOS

LOS MEJORES BAILABLES

: : PASE UD. A OIRLOS : :

VISITENOS SIN COMPROMISO

Liga Nacional de Foot-Ball

Calendario para el próximo Domingo:

Primera división

Almirante Simpson v. Adolfo Schlak, cancha Germinar N.o 1; hora: 3.30; árbitro, señor Luis Pezoa; director, señor Guillermo Salinas.

Juan N. Trías v. Luz y Porvenir; cancha Manuel Acevedo; hora, 3.30; árbitro, señor A. Huerta; director, señor Angel Quijada.

Camilo Henríquez v. Vista Hermosa; cancha Germinar 2; hora, 3.30; árbitro, señor O. Vera; director, señor Luis Opazo.

División Intermedia

San Eugenio v. Tricolor Royal; cancha San Eugenio; hora, 2.15; árbitro, señor G. Toro; directores, señores Cabello y Gatica.

Victoria Royal v. General Bulnes; cancha Germinar 1; hora, 2.15; árbitro, señor O. Vera; director, señor Luis Opazo.

Constitución v. Rugguerìz; cancha Germinar N.o 2; hora, 3.15; árbitro, señor Carlos Villena; director, señor Guillermo Salinas.

América v. Etchepare; cancha San Eugenio; hora, 3.30; árbitro, señor Guillermo Toro; director, señor Humberto Gatica.

Tercera división

Almirante Simpson v. Adolfo Schlak; cancha, Germinar N.o 1; hora, 10.45; árbitro, señor Luis Martínez; director, señor G. Salinas.

Juan N. Frís v. Luz y Porvenir; cancha M. Acevedo; hora, 2.15; árbitro, señor A. Hurtado; director, señor Angel Quijada.

Camilo Henríquez v. Vista Hermosa; cancha M. Acevedo; hora, 10.45; árbitro, señor Carlos Carrasco; director, señor Humberto Gatica.

Cuarta división

San Eugenio v. Etchepare; cancha San Eugenio; hora, 10.45; árbitro, señor Guillermo Toro; directores, señores Cabello y Durán.

Victoral Royal v. General Bulnes; cancha Germinar N.o 1; hora, 9.30; árbitro señor Carlos Yáñez; director, señor N. Alvarez.

Constitución v. Ruggeriz; cancha Germinar 2; árbitro, señor C. Ortiz; director, señor G. Salinas.

Quinta División

Tani v. Caldereros, cancha San Eugenio; hora, 9.30; árbitro, señor Manuel Prieto; director, señor Manuel Cabello.

Juan N. Frías v. Teniente Godoy; cancha Germinar 2; hora, 9.30; árbitro, señor Juan Giménez; director, señor Luis Opazo.

Camilo Henríquez v. Vista Hermosa; cancha M. Acevedo; hora, 9.30, árbitro, señor C. Canored; director, señor H. Gatica.

El Santiago y el Carioca dirimirán supremacías por la Copa Chile

Verdadera expectación se observa entre nuestros aficionados por concurrir el próximo Domingo al Estadio Policial, campo de juegos designado para la verificación de este encuentro, por la Copa Chile de la decana.

Si cuando se trata de dos clubs de fuerzas más o menos equiparadas se aviva el interés por presenciar una contienda, se explica que ahora, cuando van a encontrarse frente a frente dos rivales que se merecen, no sólo por sus brillantes antecedentes, sino muy principalmente, por la óptima calidad de sus elementos, el entusiasmo se acrecienta en forma inusitada. Tal cosa ocurre ante las perspectivas de esta lucha que iniciará la serie de los grandes lances de la presente temporada.

Sin pretender analizar las bondades que abonan a cada contrincante, sólo evocaremos algunas de las magníficas performances que han desarrollado en períodos anteriores.

El Carioca fué el campeón obligado de muchas temporadas, en las filas de la Metropolitana, y al través de los años ha sabido mantener intacto su prestigio y ese ardoroso entusiasmo que lo han popularizado en nuestras canchas. Ibacache, Riffo, Barahona, Vásquez y Gutiérrez, son sus mejores exponentes, todos los cuales han acreditado sus nombres en múltiples entreciudades sostenidos por la decana.

Respecto al Santiago, que ha introducido importantes reformas en su cuadro de honor, nada tenemos que agregar, salvo el recordar la hermosa victoria obtenida hace poco sobre el Club peninsular, triunfo que lo coloca en primera línea entre los ases de la referida Copa Chile. Fuenzalida, Gondra, Ramírez, Rodríguez, Pallares, y Miqueles, son sus más esforzados defensores, quienes, bien secundados por varios elementos jóvenes y dotados de una táctica sorprendente, constituyen un "once" poderoso y homogéneo.

CLUB DEPORTIVO LEBLANC v. LATHROP F. C.—Estos equipos gráficos jugarán mañana en la cancha Magallanes, a las 2 P. M.

DEPORTIVO ECUADOR I. v. GOLDEN STAR I.—El próximo Domingo, a la 1.30 P. M., en la cancha del Fca. de Gas, se llevará a efecto este encuentro en competencia de la serie liviana, copa Luis Barriga, de la Liga Santiago.

UNION ARGENTINA INFANTIL F. C. v. PRAT INFANTIL F. C.— Este match se jugará el Domingo en la cancha Magallanes, a las 2 P. M., por la serie C. de la Liga Infantil.

ATLETISMO

SANTIAGO ATLETICO. — Al señor Luis Moller se le ruega pase por la secretaría de este club, Chacabuco N.o 59.

CITACIONES

Morning Star Infantil F. C.—Junta general para hoy, a las 8 P. M., en Maruri 522.

Golden Star F. C.—Junta general para hoy, a las 7.30 P. M., en el local de costumbre.

Sportivo Lealtad F. C.—Junta general para hoy, a las 8 P. M., en Teguálda 1721.

Independencia Juvenil F. C.—Junta general para hoy, a las 8 1/2 P. M., en Independencia N.o 1291.

Unión de Caldereros F. C.—Junta general para hoy, a las 8 P. M., en Catedral 4198.

Centro Bogotá.—Junta general para hoy, a las 10 P. M., en Rogelio Ugarte 1185.

Santiago Rangers Infantil, F. C. —Junta general para hoy, a las 8 1/2 P. M., en Constitución 68 B.

Unión Chilena F. C.— Jugadores de ambos equipos para mañana, a las 4 P. M., en la cancha de la Quinta Normal.

Germinar F. C. — Asamblea general para hoy a las 9 P. M. en Victoria N.o 717.

¿Está Vd. nervioso?

Sobrecogida de miedo por el estridor de la bocina de un auto que como una exhalación pasa por su lado casi rozándola, lanza un grito lastimero esta Señora nerviosa que, temblando y sin tino, no sabe a qué lado dirigirse. Estos accidentes no sólo aturullan, sino que también amilanan al que los sufre, siendo debidos los más de ellos al atolondramiento causado por el miedo. Resulta muy cómodo, por no decir banal, recomendar en tales casos calma, serenidad y mantener a raya los nervios, cuando precisamente domina en nuestra época la irritabilidad nerviosa como sello característico de la generación actual. El continuo ajetreo, los sports y la enconada lucha por la existencia son el mejor terreno para el arraigo de la nerviosidad, resultando a la larga insuficiente la sola fuerza de la voluntad para atajar sus estragos. En semejantes condiciones debemos a toda costa procurar

calmar y reforzar los nervios con el uso del

BROMURAL «KNOLL»

de eficacia no superada en los estados de angustia, agitación del ánimo, irritabilidad nerviosa, vértigo, insomnio, etc. Pasan de 400 las publicaciones científicas y menciones literarias de la prensa médica que recomiendan el bromural de la firma Knoll A.-G., de Lúdwigshafen del Rhin (Alemania), tanto por su infalible eficacia como por su perfecta innocuidad. — Hállase de venta en todas las mejores farmacias en tubitos de vidrio de 10 y de 20 tabletas.

(A monobromoisovalerylcarbamido y almidón).

PAGINA DE AUTOMOVILISMO

BIOGRAFIA DE LOS GRANDES AUTOMOVILISTAS DEL MUNDO

HENRY FORD

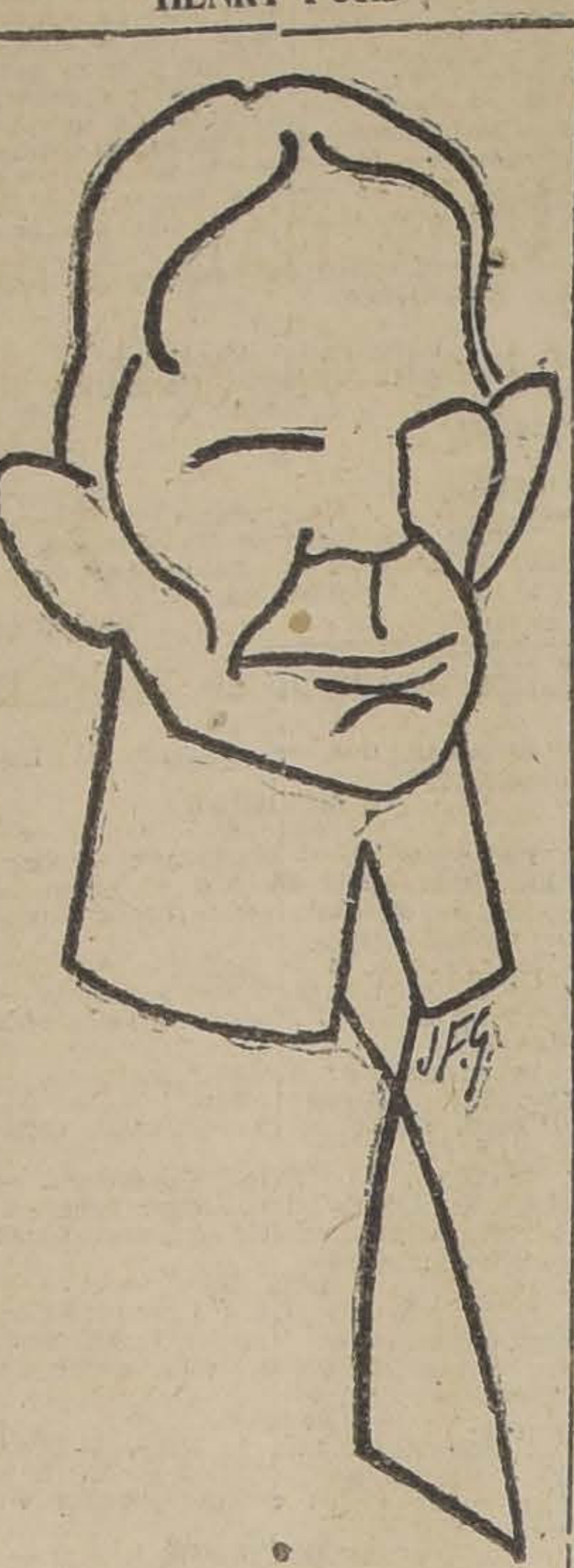

Hijo de padres agricultores, tipo representativo de los tenaces pobladores de Michigan de 3|4 de siglo atrás. Henry Ford nació el 30 de Julio de 1863. La vida de sus primeros años fué semejante a la de los demás hijos de agricultores de su tiempo, esto es una rutina de quehaceres cuotidianos; asistir a una escuela rural distante y trabajar todo el día, durante el verano, en el cultivo de la tierra. Una sola excepción se destacó durante su infancia: se hizo de un tallercito mecánico provisto de herramientas acumuladas por él mismo y este taller daba durante sus horas de ocio rienda suelta a su apasionada afición por la mecánica. A la edad de 16 años abandonó la escuela y la granja de sus padres en Dearborn para irse a Detroit, a algunas millas de Dearborn, y hacerse mecánico.

Por la noche hacía trabajos de reparaciones en una joyería, dedicándose por espacio de ocho años a esta clase de trabajos, trabajó en varios talleres, pero acumulando siempre conocimientos mecánicos y preparándose así para mayores empresas.

Durante su vigésimo cuarto año, Henry Ford recibió de su padre una oferta de 40 acres de bosques de maderas con la condición de que se volviera a la granja. Aceptó la oferta y regresó llevándose su taller consigo, provisto de muchas herramientas nuevas. Haciéndose inmediatamente de una sierra y de un motor portátil, Henry Ford se convirtió en un fabricante de maderas. En el mismo año contrajo afortunado matrimonio con Clara J. Bryant, nacida y criada a pocas millas de la granja de su padre. Un hijo, Edsel Bryant Ford, fué la única prole de su matrimonio.

Con la parte de la madera producida en su aserradero, Henry Ford construyó en su propiedad una casa de piso y medio y treinta y un pies cuadrados. A esta casa se mudaron él y su esposa. Mudó también su taller al nuevo local y empezó a trabajar en la construcción de un automóvil de vapor. Fué el primer automóvil For para pasajeros que se construyera; pero no tardó en ser desechado porque, a pesar de probar una caldera, tras otra, ninguna dió resultados satisfactorios.

Permaneció Henry Ford en la granja por espacio de dos años, pero la abandonó de nuevo para irse a la ciudad a trabajar de ingeniero nocturno en una compañía de alumbrado por un sueldo de cuarenta y cinco dólares al mes. Por su general aptitud y su genio en la improvisación de reparaciones, sin embargo, pronto lo pusieron a cargo de todo el trabajo y le aumentaron su sueldo a 125 dólares, lo que estuvo ganando por espacio de siete años. Convirtió un cobertizo de ladrillos de la parte posterior de su casa en un taller y allí Henry Ford. trabajando muchas veces hasta horas avanzadas de la mañana se consagró a la creación de su primer automóvil a gasolina. Era (o es porque todavía existe) un vehículo de motor de dos cilindros, de una velocidad de 25 a 30 millas por hora. Se formó una compañía, con Henry Ford de primer ingeniero y se construyeron unos cuantos automóviles. Como este empleo no le era muy satisfactorio se retiró en 1901 para empezar a construir un nuevo automóvil que se completó en 1902. En 1903 se organizó la Ford Motor Co. que existe hoy. El señor Ford poseía el 25 1|2 por ciento de las acciones y ocupaba el puesto de Vice-Presidente y Gerente de la fábrica. La Compañía se instituyó con un capital de cien mil pesos, pero nunca se pagó de contado al tesorero de la Compañía más de $ 28,000.

Muy pronto se dió cuenta Henry Ford de que sus ideas y planes de acción, los cuales estaban bien definidos, no podrían llevarse a la práctica a menos de que él no se hiciera de una posición independiente. Así, pues, en 1906 compró suficientes acciones con lo que sus intereses en organización alcanzaron a 51 por ciento del capital total; un poco después consiguió acciones que le dieron un 7 1|2 por ciento más, haciendo un total de 58 1|2 por ciento. Este arreglo continuó hasta 1919 cuande Delaware con un capital autorizado de 100 millones de pesos; este arreglo es el que aún prevalece.

La Compañía fué entonces reorganizada bajo las leyes del Estado de Delaware con un capital de 100 millones de pesos, este arreglo es el que aún prevalece.

El primer automóvil fabricado por la Ford Motor Co., estuvo en venta en Junio y fué vendido a principios de Julio de 1903. Tan pronto como empezó la producción, Henry Ford se dióa a fabricar automóviles de carrera, pues, en aquellos primeros días de la industria casi todos los manufactureros de prestigio hacían automóviles para competir en las carreras.

El primer Ford de carrera manejado por el propio Henry Ford ganó una carrera tras otra en todas partes del país. Ninguna carrera se consideraba completa si no entraba a competir el Ford. Con el "999", Henry Ford rompió primero el record de la milla en un minuto compitiendo en la pista de Baltimore Bay en 1904. Estos triunfos en las carreras hicieron tanto, para que como cualquiera otra circunstancia, el nombre del Ford fuera tan conocido. El incremento de la Ford Motor Co., ha sido siempre progresivo y constante; y en todo momento impelido por la personalidad de su fundador. El local que ocupa en la actualidad la fábrica, tiene unos trescientos cinco acres, de los cuales 123 están bajo techado; más de 50.000 empleados trabajan en esta inmensa fábrica.

Para limpiar los ejes de los elásticos

Los ejes de los elásticos deben ser siempre mantenidos en buen estado, igual como las hojas, de modo a facilitar el libre juego de la suspensión, sometida a deformaciones constantes.

Es bueno retirar de vez en cuando esos ejes de elástico para limpiarlos y especialmente para destapar el agujero engrasador que frecuentemente está obstruído. En efecto, se halla sometido a una acumulación de polvo y de grasa endurecida. Cuando no se emplea engrasador bajo presión, esa limpieza es indispensable para evitar el ruido desagradable que produce el elástico durante la marcha.

Para retirar sin herramienta especial los ejes de los elásticos, se utiliza una hoja que se cala de modo que se puedo fácilmente maniobrar la llave para quitar la tuerca en la otra extremidad.

Se revisa y se limpia el eje, se destapa el agujero de engrasamiento con un alambre y se lo lim con un pequeño cepillo. No qu más que remontar el eje opera como precedentemente para el laje de la cabeza.

Para facilitar el lavaje de los coches

En un garage importante es frecuentemente poco cómodo proceder a lavaje de los coches cuando éstos deben quedar en el sitio donde se hallan. Se emplean caños de caucho de longitud importante, que están enramados a un robinete de un conducto de agua. La longitud del tubo es a veces molesta para abrir y cerrar el robinete en el tiempo deseado.

En el caso de una instalación suficientemente importante, se puede evitar este inconveniente colocando el caño de llegada de agua en la parte superior del garage y llevando ramificaciones cerca del sitio de cada uno de los coches.

Cada conducto de derivación está provisto de un robinete que se puede accionar desde abajo, mediante una palanca solidaria con el robinete y que en cada extremidad tiene una cuerda con una manija.

Es esto el mecanismo muy conocido que se aplica para abrir y cerrar los robinetes de gas que se hallan colocados a una cierta altura.

Se fija el caño de caucho a la abertura del caño. Tiene una longitud limitada y se le mantiene suspendido mediante un gancho fijado en la extremidad de un pequeño cable o de una cuerda que pasa por dos roldanitas. El peso del caño y de la lanza es equilibrado por un contrapeso fijado en la extremidad de la cuerda de modo que el caño, cuando no está en servicio, se halla colocado en la parte superior encima del coche y no estorba la circulación y el pasaje.

La maniobra del robinete es fácil, porque se halla al alcance del que maneja la lanza de lavaje.

PARACHOQUES
PARA TODO MODELO DE AUTOMOVILES
OFRECE, COLOCADOS:
Garage Gibbs & Co.
SAN MIGUEL 142

Acumuladores VARTA

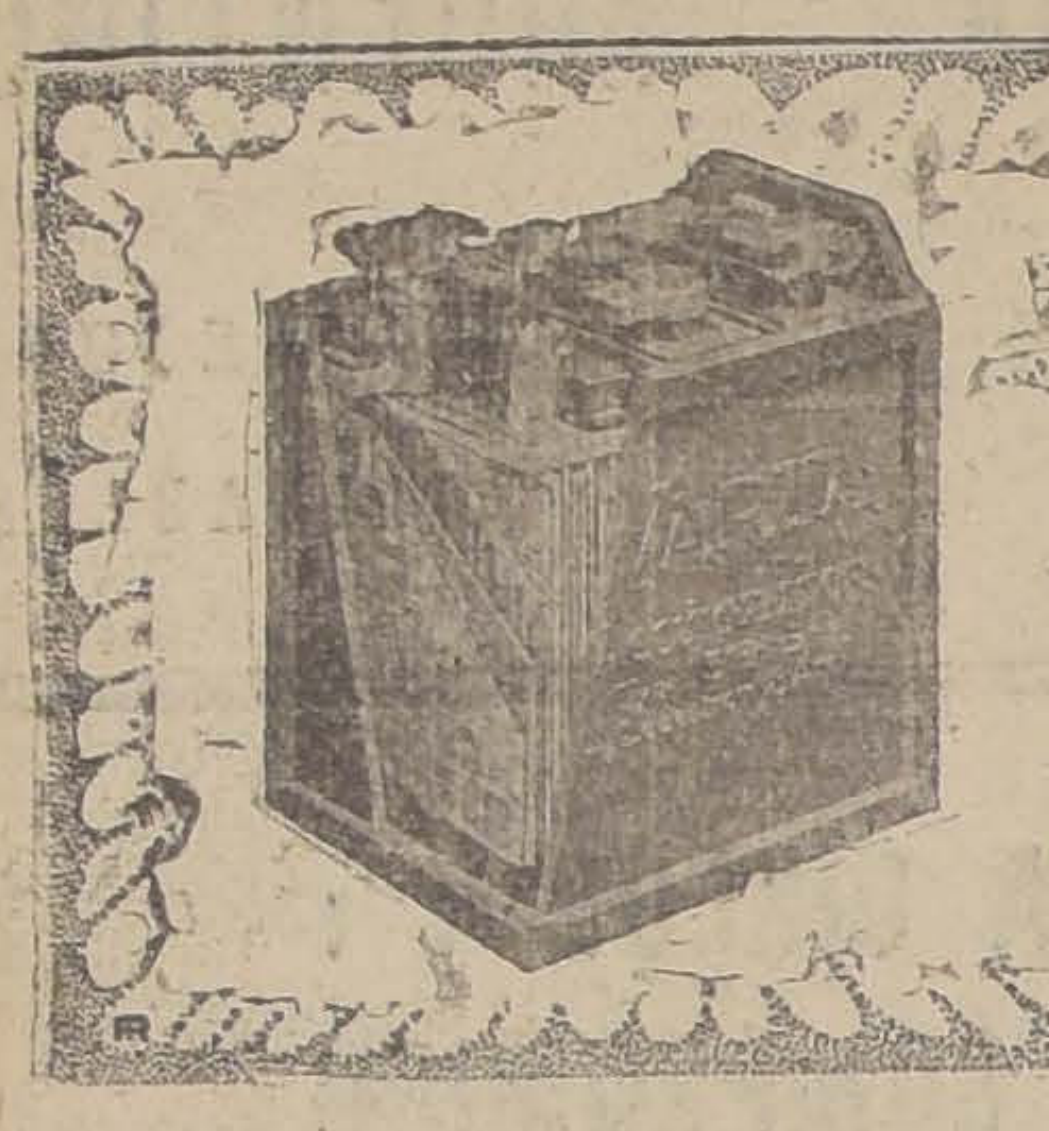

PARA
ARRANQUE, LUZ E IGNICION
DE AUTOMOVILES

La batería "VARTA" tiene todas las buenas cualidades que se buscan en una batería para automóvil.

Le dará a usted el más alto rendimiento, es fácil de desarmar y armar y muchas otras ventajas que han hecho a la batería "VARTA" la más preferida entre otras marcas.

SOLICITE CATALOGOS ILUSTRADOS A
Siemens Schuckert Ltda.
COMPAÑIA DE ELECTRICIDAD

SANTIAGO
Huérfanos 1025
Casilla 104-D

Valparaíso, Concepción, Valdivia, Antofagasta, Iquique.

GASOLINA
SUPER ENERGINA

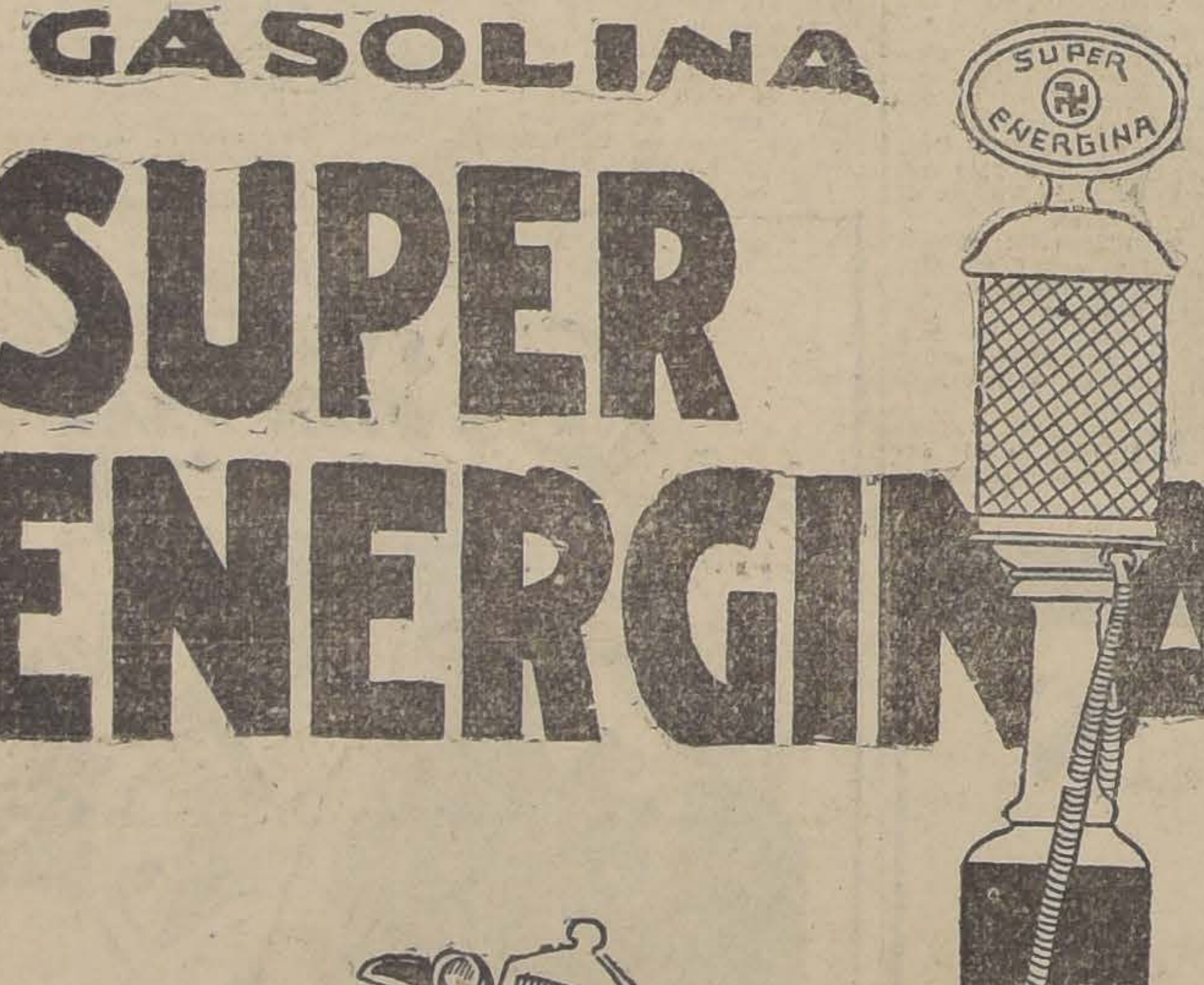

Potencia!
Economia!
Velocidad!
Son las sobresalientes cualidades de la
GASOLINA
SUPER ENERGINA

Propaganda "LA NACION"

ROCIADORES
NEUMATICOS
para barniz, esmalte, laca y pintura fluida y semi-fluida llegaron a precios muy baratos
MERCED 770
TELEFONO 4010

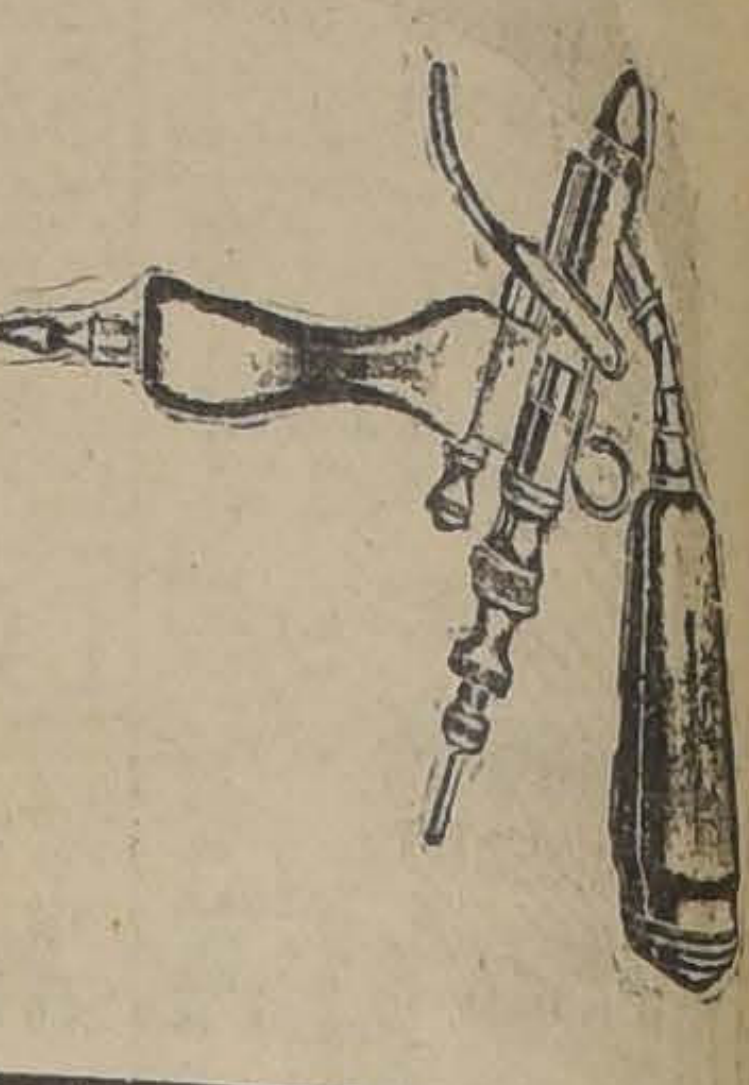

Fordson

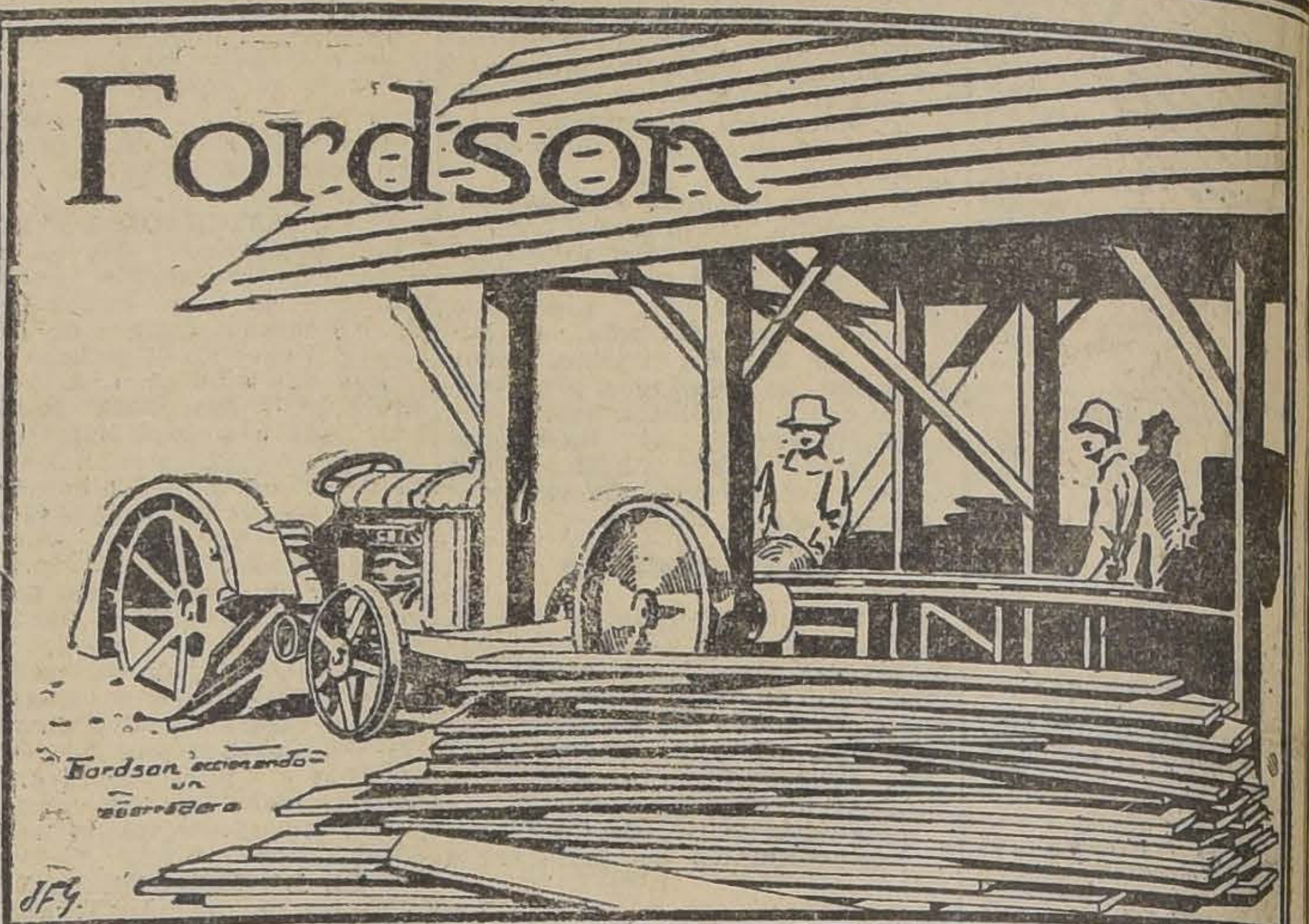

$ 5,900
SOBRE CARRO
EN SANTIAGO

APROVECHE TODO
- EL TIEMPO UTIL -

Cuando las condiciones del tiempo no le permiten trabajar en su campo, sus animales descansan y le consumen, sin producirle nada.

Un Tractor Fordson le hace el trabajo de sus animales, más económicamente, y además tiene aplicación en cualquier trabajo de polea que le quiera asignar dentro de sus bodegas, de su aserradero, su purificación de semillas, etc.

EL FORDSON LE SIRVE TODO EL AÑO

PIDA UNA DEMOSTRACION, SIN COMPROMISO PARA USTED, AL AGENTE FORD MAS CERCANO Y EN SU PROPIO CAMPO

Ford Motor Company
EXPOSICION 1240 — SANTIAGO

REPUESTOS LEGITIMOS
FORD
CON 20 o|o DE DESCUENTO,
OFRECE:
Garage Gibbs & Co.
SAN MIGUEL 142

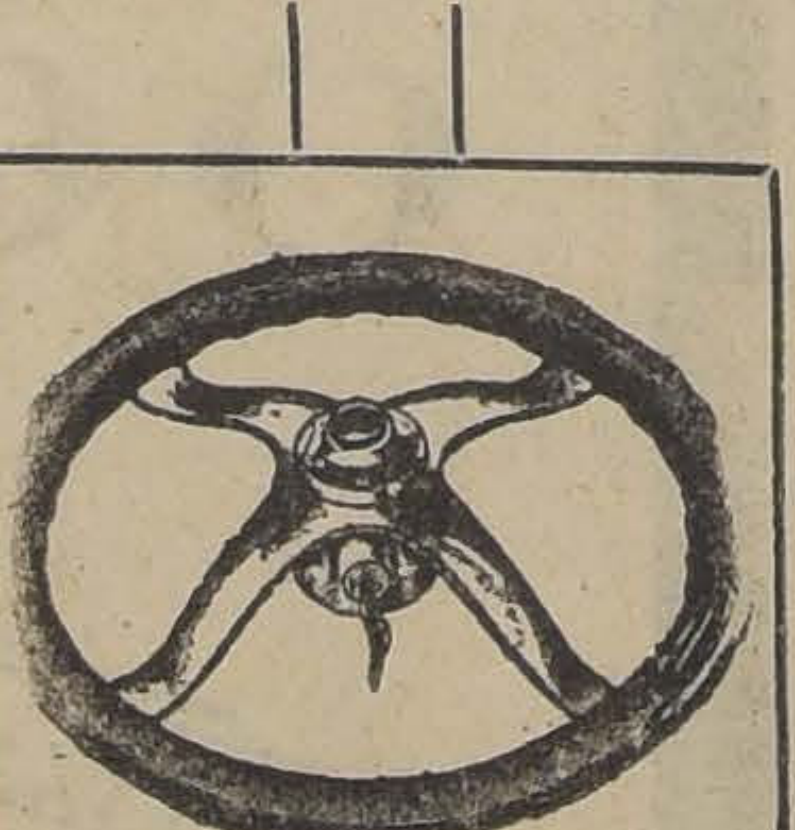

Volante Simplex

Cerradura Simplex

Señor Dueño de FORD
LEA!!

Con un VOLANTE SIMPLEX con CHAPA DE SEGURIDAD, su coche Ford no podrá ser movido y menos robado... Evítese disgustos, comprando un volante o solamente la chapa.

Este accesorio y cualquiera otro que necesite, neumáticos de todas marcas y medidas, bocinas "Bosch" y "Klaxon", barnices y pinturas, lubricantes, etc., encontrará a precios muy convenientes, donde los Importadores.

ROSENQUIST y Cía. Ltd.
Importadores de los auto-camiones "Brockway"
CASILLA 302. — DELICIAS N.o 1175. —
TELEFONO 4541

PAGINA DE AUTOMOVILISMO

FIGURAS DEL AUTOMOVILISMO

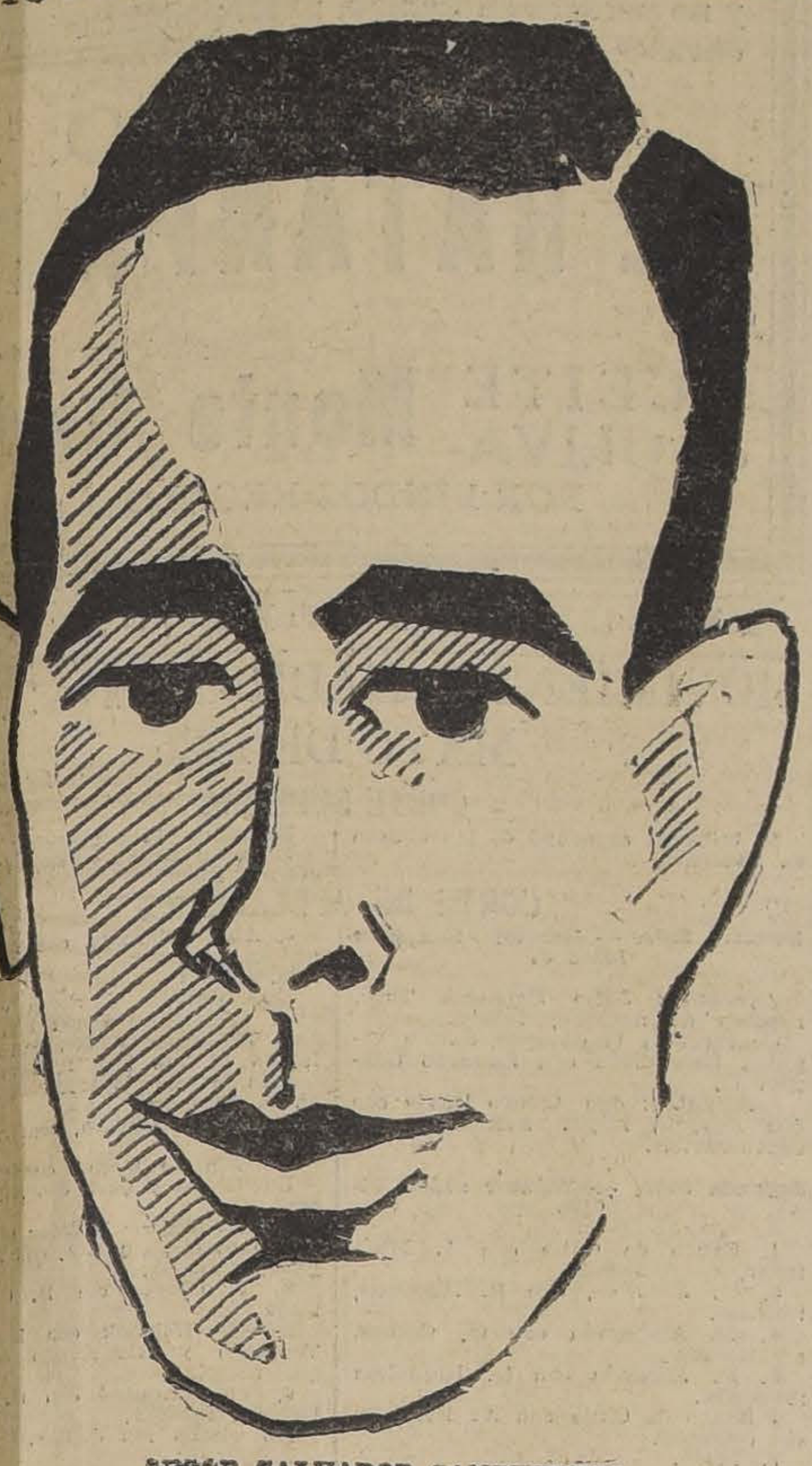

SEÑOR SALVADOR SANFUENTES

Amortiguadores "HASSLER"

para toda marca y clase de coches completamente blindados.
AGENTE GENERAL PARA LA ARGENTINA, URUGUAY Y CHILE:
PABLO LUZZATTO
BUENOS AIRES, Bolívar 611
Agente con stock para Chile:
Arthur Schwager
SANTIAGO: NATANIEL 117

HASSLER STABILIZERS

DUPONT
"DUCO"
PINTURA NITRO — CELULOSA
EL UNICO LEGITIMO EN EL MERCADO

Lo más moderno y duradero para pintar automóviles y todo artículo que necesita pintura duradera y de buen acabado. Resiste la acción de la intemperie, calor, frío o humedad.
SURTIDO COMPLETO DE COLORES

TALLER MODERNO DE PINTURA

Pida precios y presupuestos para pintura de su automóvil, a
MORRISON & Co.
CASILLA 212, SANTIAGO, O DIRECTAMENTE AL
GARAGE "BUICK"
SAN IGNACIO 480

Dueños de Automóviles
"STUDEBAKER"

Nos es grato avisarles que hemos recibido un buen surtido de repuestos, entre los cuales viene una partida de

RADIADORES
PARA TODO MODELO STUDEBAKER

Nuestros talleres, ubicados en calle San Miguel 142, atienden cualquier trabajo de Studebaker, para lo cual se ha contratado mecánicos especialistas.

GARAGE
GIBBS Co.
SAN MIGUEL 142

Studebaker

Un recipiente cómodo para agua

Como siempre se dispone de viejas cámaras de aire, se podrá utilizar una de ellas para la fabricación de un recipiente transportable, que será cómodo en camino, cuando se trata de echar agua al radiador.

Se corta un trozo de cámara dejando subsisitir en una extremidad dos partes que serán reunidas en forma de puño, de manera de permitir fácilmente llevarlo con la mano.

La otra extremidad libre de la cámara se sujeta alrededor del gollete de una pequeña botella mediante un hilo de cáñamo y de barniz de gomalaca. Se puede emplear también una cinta chatterton como la que sirve para las junturas de hilos eléctricos.

El fondo de la botellita ha sido previamente quitado y sus bordes amolados, de modo que estén perfectamente redondeados para no provocar un deterioro del caucho.

El puño se refuerza con un pequeño trozo de madera que se sujeta a las dos lenguetas de caucho por una cinta chatterton o hilo de cáñamo.

Este recipiente puede ser fácilmente llenado, es de poco bulto y puede ser colocado en un rincón de la caja. Facilita el relleno del radiador; cuando el recipiente no estará en servicio, el gollete de la botella será provisto de un tapón.

El banco sobre ruedas

NUEVO SISTEMA PARA VENDER AUTOMOVILES CREVROLET A PLAZO

Prácticas norteamericanas

Un activo agente vendedor de automóviles en cierta ciudad de Estados Unidos ha ideado un nuevo sistema para ayudarse en la venta de automóviles de que está encargado.

La generalidad de los agentes automovilistas venden sus coches a plazo, pagando el comprador una cuota fijada todas las semanas. Para facilitar las cobranzas de la ventas, el agente de quien hablamos, ha construído un "banco sobre ruedas" según puede verse en la fotografía que publicamos más arriba, preocupándose este vehículo no sólo en la cobranza sino también en hacer la propaganda a los coches encargados de la venta. Todos los días se dirige con su "banco ambulante" a diferentes fábricas, plantas industriales, etc., y aprovechando la salida del personal a mediodía, desde su "coche cobrador" dirige la palabra a los obreros, indicaándoles la forma cómo, con pequeños desembolsos semanales, pueden adquirir un automóvil.

El "banco sobre ruedas" es ya bien conocido en la ciudad donde trabaja el aludido agente y los resultados por él obtenidos han sido sorprendentes.

Sabido es que gran número de operarios y empleados de fábricas y plantas industriales, son propietarios de automóviles, sin necesidad de ser personas adineradas y de grandes recursos.

Fácilmente podemos comprender que bajo estas condiciones, la iniciativa de un agente "vivo" puede tener resultados satisfactorios.

Un nuevo producto de la General Motors

Desde hace algunos meses ha sido lanzado al mercado mundial el automóvil "Pontiac", construído por la Oakland Motor Car Coy., subsidiaria de la General Motors.

Este nuevo coche ha llamado justamente la atención de los peritos, por sus excelentes condiciones mecánicas y la belleza de sus líneas.

Su motor de seis cilindros está suspendido en tres puntos y tiene una cilindrada de 186.50 pulgadas cúbicas. Su potencia es de 25 HP.

El metal anti-fricción empleado en todos sus cojinetes, es de la más alta calidad conocida y son tratados por el procedimiento más perfecto, conocido bajo el nombre de "Chadwick".

La lubrificación de todas las partes del motor queda asegurada por medio de una bomba de alta presión regulable.

El carburador "Carter", modelo "DRO", a la par que un alto rendimiento, un máximo de economía.

La refrigeración del motor se efectúa por medio de circulación de agua movida por una potente bomba y un radiador "Harrison" cuyo elegante diseño ha merecido los elogios de reputados artistas.

No se construye tipos abiertos "Pontiac", siendo sus carrocerías cerradas en los tipos "Coach" y "Coupe", construídas por los célebres carroceros "Fisher", considerados como los mejores de Norte-América.

Según se nos ha informado, en breve llegará a Chile un "Pontiac" del tipo "Coach", y hay gran interés por parte de los aficionados a coches "buenos", por conocer este nuevo producto, el que parece ser, a pesar de sus grandes cualidades y lujosa construcción, un coche que podrá adquirirse por un precio relativamente bajo.

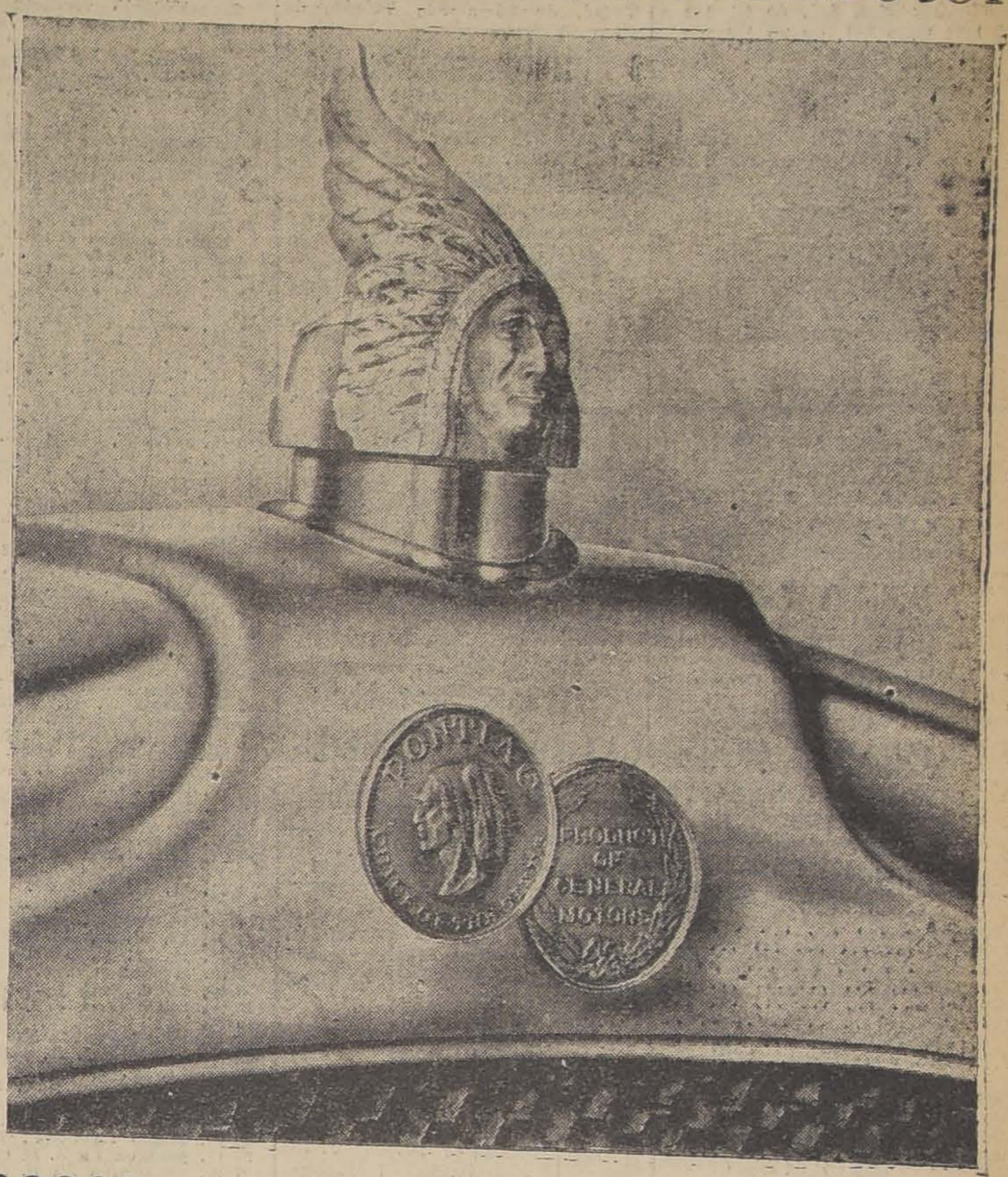

FEDERAL
MOTOR TRUCKS

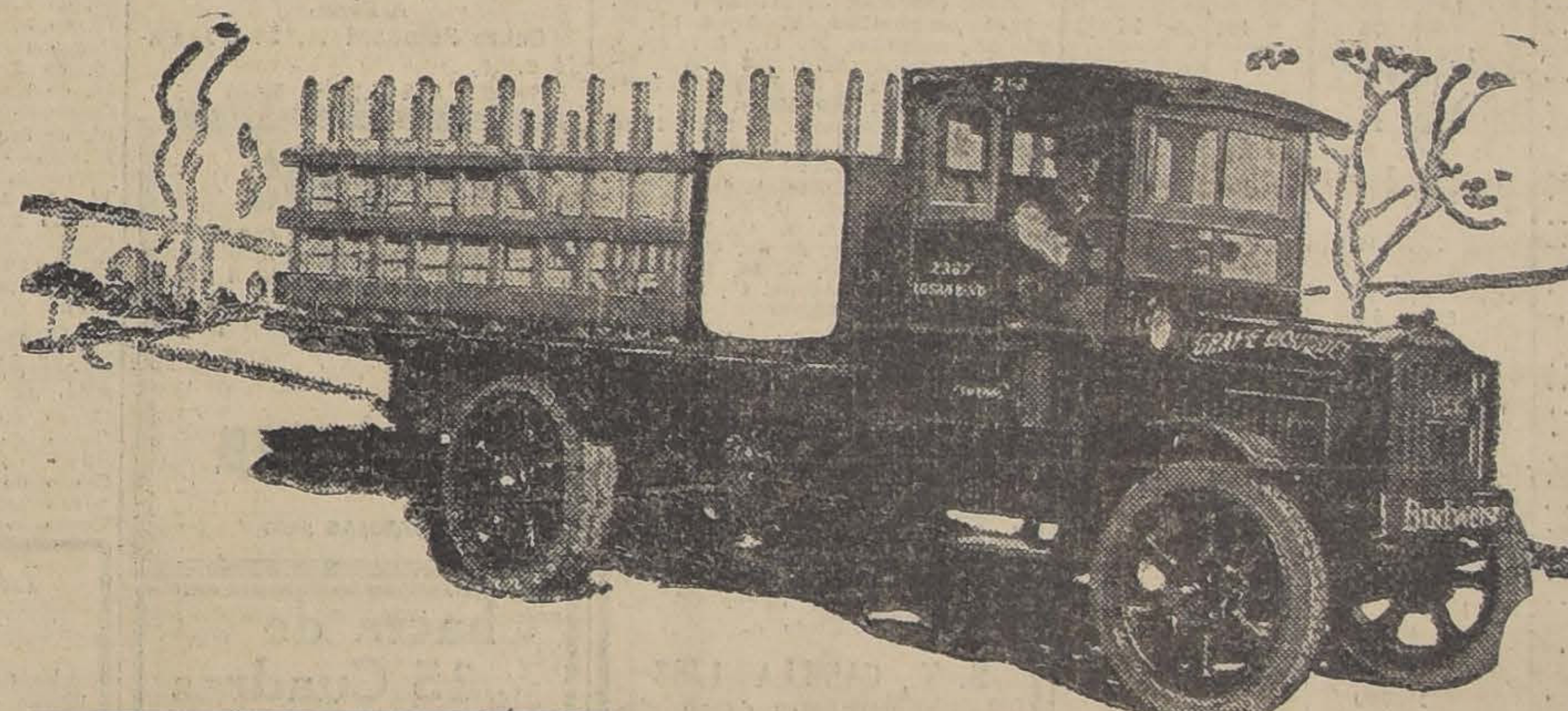

Tenemos modelos especiales para
AUTO-BUSES Y CAMIONES
FACILIDADES DE PAGO
Potencia - Duración - Economía
De Repuestos y Combustible
Pida Catálogos - Demostraciones y Precios a
Grace y Cía. (Chile) S. A.
HUERFANOS ESQ. MORANDE

BOLSA DE COMERCIO

MOVIMIENTO

Se anotaron transacciones por valor de 382,000 nominales en bonos, diversos títulos mineros, algunos industriales, en Banco y £ 76.5.0 en bonos de la Co. Electricidad Industrial.

La plaza se mostró poco más activa en el movimiento y de relativa firmeza en los precios.

SUBIERON

BONOS: Caja 7-1, de 87 a 87 3|4; Hip. 7-1 ,de 84 a 85; Co. Electricidad Industrial, de 34 a 34 1|2

BANCOS: Chile, de 189 a 190.

SALITRERAS: Lautaro Post de 192 a 202; L. Nom., de 185 a 186.

INDUSTRIALES: Fósforo, de 160 a 170; Refinería, de 27 a 27 1|4; Tabacos, de 80 a 80 1|2; Papeles y Cartones, de 160 a 180.

SEGUROS: Chilena Consolidada, de 30 a 31.

MINERAS: Cerro Grande, de 44 1|2 a 52; Kala-Uyu, de 6 1|4 a 6 1|2; Mineras, de 15 a 15 3|8; Morococala, de 40 a 4 1 1|4; Oplocas, de 120 a 125; Schwager, de 17 a 18; Salvador, de 1.15 a 1 1|2.

BAJARON

BONOS: Hip. 8-1, de 91 1|2 a 91 1|4; Caja 8-1, de 95 1|4 a 95.

SALITRERAS: Galicia, de 23 a 22 1|2.

GANADERAS: Gente Grande, de 60 a 59.

INDUSTRIALES: Electricidad, 7 1|2 a 7; Gas, de 54 1|2 a 54; Tomé, de 35 a 34; Volcán, de 38 a 37 3|4.

MINERAS: Disputada, de 16 y 1|4 a 16; Fortuna, de Colquirí, de 8 a 7 3|4; Lebu Pref., de 6 a 5 1|2; Onix, de 25 a 24; Patiño, de 275 a 274; Tocopilla, de 77 a 76 1|2.

OPERACIONES EFECTUADAS AYER

1.a RUEDA

23000 Hipot. 8-1, 91.
10000 Hipot. 7-1, 85.
50 Bco. Nacional, 77.
100 Volcón, 37 3|4.
200 Fuegos, J. 10, 150.
300 Fuegos, 150.
110 Kelluani, 5.
44 Paños Tome, 35.
100 Paños Tomé, 34.
40 Gas, 54.
20 Oploca P. H., 130.
40 Oploca, J. 10, 130.
300 Kala Uyu 6 1|2.
200 Kala Uyu J. 10, 6 1|2.
500 Morococala J. 24, 40 1|2.
100 Morococala, J. 10, 40 1|4.
1000 Mineras, J. 10, 15 1|4.
100 Kala Uyu, J. 24, 6 1|2.
500 Onix, J. 10, 24.

2.a RUEDA

2000 Caja 8-1, 95.
1000 Hip. 8-1, 91.
74000 Id., 91 1|4.
272000 Caja 8 1|2, 93.
37.10.0 £ Electr. Ind., 34 1|2.
38.15.0 Id., 34 1|2.
20 Oplocas, 130.
25 Onix, 23 1|2.
200 Malvoa, 7.
100 Lebu Pref. 5 1|2.
700 Higuera, Jun 10, 3 1|4.
300 Onix Jun. 24, 24.
300 Cerro Gde. id., 46 1|2.
300 Id. id., 47.
100 Patiño, id., 274.
200 Gente Grande, Jun. 10, 59.
300 Chacaltaya, id., 10 1|4.
500 Tocopilla, id., 76 1|2.

Máquinas Suizas
PARA TEJER A MANO
Multi = Jacquard
MANEJO FACIL
PARA VARIAR LOS DIBUJOS
Existencia en máquinas Suizas, rectilíneas, en todos tamaños
SANTIAGO, MORANDE 57,
CASILLA 1229
30—M.

PRECIO DE COMPRADOR O VENDEDOR AL TERMINAR LAS RUEDAS

TITULO	COMPRADOR Cantid.	COMPRADOR Precio	VENDEDOR Cantid.	VENDEDOR Precio
BONOS				
Caja 8-1			18000	95 1|4
Caja 8 1|2	40000	93		
Caja 7-1	50000	87 3|4	20000	88 1|2
Hip. 8-1	15000	91	5000	91 1|4
Hip 7-1	2000	84 1|2		
Priv. Sept. 8	5000	71	5000	72
£ Electricidad Ind.	100	34 1|2		
Priv. Dic. 8	5000	72		
BANCOS				
Chile	200	190		
Hip. de Chile	6	605		
Italiano			14	80
Nacional			100	77
MINERAS				
Carolina Junio 10	500	12 1|2		
Colquiri Junio 24			500	7 1|4
C. Grande, Junio 24	200	47	100	48
Chacaltaya Junio 10			200	10 1|4
Disputado Junio 10			200	16 1|4
Fortuna			200	4 3|4
Fort. de Colquiri, Junio 24	200	7 1|4	300	7 3|4
Gatico Junio 10	1000	3 1|4		
Higuera, Junio 10			100	3 1|2
Huanuni Junio 24	200	53		
Kala Uyu, Junio 10	100	6 3|8	100	6 1|2
Kelluani Junio 10	200	5 1|2		
Lebu Ord. Junio 10	500	2 3|4		
Máfil Junio 24	100	16 1|4		
Minera, Junio 24	200	15 3|8	200	15 1|4
Minerva			100	7 1|4
Morococala, Junio 24	100	40 1|2	100	40 3|4
N. Elqui	400	020	500	025
Oplocas Junio 24	80	125	100	130
Patiño Junio 24			100	275
Presidenta	1000	1	500	1 1|2
Santo Critos	500	080		
Salvador Junio 24	500	1 1|4		
Schwager	180	18		
Tocopilla Junio 10	100	76	100	76 1|2
Totoral Junio 10	1000	1 1|8		
Yocos	500	050		
Vacas Junio 24	1000	2		
San Vicente Junio 10	200	24		
SALITRERAS				
Lautaro Nom.	20	186		
Lautaro Port. Junio 24	200	202		
Galicia			500	25
Tocopilla	55	380		
GANADERAS				
Fuegos Junio 10			100	150
Gente Grande Junio 10	100	59		
INDUSTRIALES				
Gas	135	54	100	54 1|2
Volcán	100	37 3|4		
Electricidad Ord.	1500	7 1|2		
Electricidad Industria			100	39
Elec. Pref.	300	31		
Papeles y Cartones	2	180		
Vidrios	150	53		
Viñas	50	27		
Tejidos El Salto			160	80
Fósforos de Talca	100	170		
Malvoa	500	7	200	7 1|4
SEGUROS				
Chilena Cons.	5	31		
VARIOS				
Club. Hípico	1	8600		
CIERRE A LAS 4.30 P. M.				
Cambio				
Máfil Junio 24		17 1|4		
Patiño Junio 24		2 1|4		
Morococala Junio 24		41 1|4		
Cerro Grande Junio 24		52		
Chacaltayas Junio 24		10 1|4		
Colquiri Junio 24		7		
Disputadas Junio 10		16		

Se Vende Fábrica de Licores
MARCAS ACREDITADAS Y ESCOGIDA CLIENTELA.
POR AUSENTARSE SU DUEÑO DEL PAIS.
DIRIGIRSE: CASILLA 3393
29—M.

Barraca San Miguel
Hemos vendido esta barraca, situada en la calle
San Diego N.o 2290
y transferido la marca a don Luis Guzmán Martínez.
Nuestros clientes tienen a su disposición nuestras Barracas "Chile", situada en Vicuña Mackenna N.o 640; "Tarapacá", en Tarapacá N.o 351; "El Sol", en Delicias N.o 2843, y nuestra oficina central, en Moneda N.o 1128.
SOCIEDAD NACIONAL de BURUES Y MADERAS

OPERACIONES EN VALPARAISO

1.a RUEDA

100 Lautaro Port. J. 10, 195.
200 Tabacos, 80 1|2.
81 Lautaro Port. 195.
100 Cerro, J. 10, 46.
700 Minera, Ju. 10, 15 1|2.
400 Cerro, J. 24, 46 1|2.
500 Kala Uyu, J. 10, 6 3|8.
200 Galicia, J. 24, 22 1|2.
80 Galicia, 23.

CAMBIO

Vendedor . . . 39.80
Comprador . . . 39.70

2.a RUEDA

100 Cerro, Jun. 10, 47.
100 Cerro, Jun 24, 47 1|4.
200 Cerro, Jun. 24, 47 1|2.
100 Cerro, Jun 10, 47 1|4.
2000 Hip. 81, 90 3|4.
200 Viñas, Jun. 24, 27 1|4.

CAMBIO

Vendedor 39.80
Comprador 39.70

REMATE DE FRUTOS DEL PAIS

EFECTUADO EN LA FERIA DE PRODUCTOS AGRICOLAS DE URETA Y CIA., SUCESORES DE EMETERIO URETA C.— LOCAL: DELICIAS 3410, TELEFONO 42 (ESTACION. — OFICINA: BANDERA 98, TELEFONO 995 (CENTRAL).—CASILLA 1340

Transacciones verificadas en el remate del Lunes 24 de Mayo de 1926.

Afrecho: los 100 kilos.
158 sacos M. C. $ 14.
200 id. B. y Ch. $ 14.
200 id. C. P. $ 14.
2 id. mojado M. C. $ 11.40.
Almendras: los 100 kilos.
6 sacos C. Hnos. $ 75.
Aceitunas: los 100 kilos:
7 cajones A. S. M. $ 90.
Avena: los 100 kilos.
55 sacos blanca, M. P. V. $?
Carbón espino: el saco.
294 sacos C. y de la F. $ 12
200 id. J. B. G. $ 13.
50 id. Hda. A. $ 12.80.
214 id. J. R. G. $ 12.50.
216 id. J. H. $ 12.50.
223 id. J. T. L. $ 12.20.
100 id. V. M. U. $ 12.
8 id. C. y de la F. $ 12.
601 id. F. U. $ 12.
20 id. B. S. de O. Ltda. $ 11
120 id. V. Hnos. $ 10.80.
140 id. revuelto, Suc. G. G., $ 10.
87 id. Suc. G. G. $ 10.
35 id. B. M. de M. $ 9.80.
10 id. chicos J. R. C. $ 9.80.
Carbón blanco: el saco.
109 sacos J. R. D de la M. $ 8.
71 id. C. R. $ 6.80.
3 id. mal estado M. C. $ $3.60.
Castañas: los 100 kilos.
6 sacos E. V. 44.
6 id. E. Sch. $ 15.
Cebada: los 100 kilos.
94 sacos del país L. A. S. $ 18.
30 id. revuelta V. Hnos. $ 18.
25 id. inglesa D. B. L. $ 16.
Chancaca pasta: los 46 kilos.
5 marquetas B. H. $ 50.
Escobas: cada una.
5 bultos B. y V. $ 1.40.
Frejoles: los 100 kilos.
4 sacos coscorrones S. y C. 98.50.
3 id. id. J. C. 98.
2 id. burros J. C. $ 98.
10 id. id. R. R. $ 97.50.
10 id. id. R. R. $ 97.
20 id. coscorrones R. A. E. de A. $ 97.
4 id. id. L. Y. $ 97.
25 id. burros M. F. L. $ 95.
111 id. milagros J. C. $ 83.
10 id. id. A. C. $ 80.50.
10 id. id. A. C. $ 80.
5 id. caballeros J. C. $ 80.
5 id. id. S. y C. $ 79.50.
120 id. triguitos E. P. C. $ 75.
5 id. mojados E. P. C. $ 60.
Granzas trigo, los 100 kilos:
50 sacos blanco E. G. $ 21.
20 id. id. L. B $ 16.
20 id. florence B. y V. $ 10.
Leña: la carga.
31 cargas monte 1.a A. L. C. $ 30.
26 id. álamo 1.a C. V. $ 29.
27 id. patagua 1.a A. L. C. $ 25.
7 id. eucaliptus 2.a B. 2.o V. 18.
Leña: el saco.
25 sacos espino M. P. $ 7.80.
30 id. blanca Sgo. M. Co. $ 5.80.
30 id. id. id. id. id. $ 5.60.
Maíz: los 100 kilos.
40 sacos amarillo E. S. $ 32.50.
22 id. id. L. B. $ 31.50.
30 id. colorado D. G. $ 31.00.
30 id. id. F. y U. $ 30.
5 id. id. L. A. T. L. $ 29.
57 id. am. húm. T. U. $ 25.
35 id. azumagado A. V. $ 17.
Nueces: los 100 kilos.
1 saco C. M. $ 102.
8 sacos F. C. $ 86.
8 id. M. P. V. $ 84.
43 sacos, Fdos. A. y E., $ 80.
9 id., H. E., $ 72.
2 id., O. Sch., $ 52.
Paja, la colisa:
150 colisas, larga, M. R. C., $ 0.70.
Papas, el saco:
123 sacos, amarillas, N. G., $ 17.80
127 id., amarillas, N. G. $ 17.20.
225 id., amarillas, D. y H., $ 17.20
225 id., amarillas, J. W., $ 17.20.
1 id., cazuelas, J. H. N. $ 17.20.
20 id., amarillas, V. A., $ 17.
250 id., semillón, N. G., $ 11.60.
2 id., chicos, A. V., $ 8.
75 id., semillón, C. J. W., $ 7.20.
Pasto, los 100 kilos:
200 colisas, 3.er corte, A. Ll., $ 10.80.
283 id., 2.o corte C. P. $ 9.
Pasto, la colisa:
44 colisas, 3.er corte, A. del C., $ 3.
17 id., mal estado, C. P., $ 3.
36 id., mojada, A. del C., $ 2.60.
90 id., 1.er corte, A. del C., $ 2.40.
301 id., 1.er corte, J. E., $ 5.50.
70 id., mojada, A. del C., $ 2.20.
Sal, los 100 kilos:
25 sacos, 2.a, F. J. I., $ 14.
75 id., 2.a, J. C., $ 12.
Semilla cáñamo, los 100 kilos:
6 sacos, P. y M., $ 56.
Semilla curagüilla, los 100 kilos:
210 sacos, J. M., $ 25.
400 id., J. A. O., $ 25.
34 id., mojada, J. M., $ 24.
Trigo los 100 kilos:
30 sacos, florence 1.a, V. C. y T., 47
1 id., conchos, V. C. y T., $ 45.50.
2 id., 2.a, V. C. y T., $ 45.
3 id., blanco, P. y M., $ 44.
15 id., blanco, A. Sch., $ 40.
17 id. florence, 3.a, V. C. y T., 40.
4 id. con cebada, V. C. y T., $ 36.
Quesos, los 46 kilos netos:
266 kilos, Tinguiririca, E. C., $ 235.
86 id., Requínoa, A. C. V., $ 235.
396 id., Requínoa, E. T. R., $ 230.
155 id., Hda. La Estacada, $ 230.
276 id., Santa Lucila, J. A. C., $ 230.
281 id., Lolenco, D. B., $ 230.
277 id., Fdo. Los Perales, $ 230.
135 id., Camarico, M. G., $ 228.
339 id., Lolenco, D. B., $ 226.
167 id., Molina, G. S., $ 221.
484 id., Pahuilmo. J. L. A., $ 220.
94 id., Camarico, M. G., $ 220.
38 id., Los Ranchillos E. M. O., 215
306 id., Campolindo, L. S. O., 215.
153 id., Los Ranchillos, E. M. O. 210.
98 id., Santa Luisa, L. M. O., 210.
103 id., Santa Luisa, L. M. O., 205.
258 id., Linares, M. A., $ 190.
67 id., La Unión, P. L., $ 184.
22 id., Partidos, F. L. A., $ 172.
240 id., Copihue, E. M. L., $ 170.
45 id., Santiago, L. A., $ 164.
74 id., partidos, M. G., $ 140.
Mantequilla, los 46 kilos netos:
32 kilos, Negrete, L. E. I., $ 460.
28 id., Pelequén, J. T. L., $ 460.
10 id., Malloco, L. F., $ 460.
55 id., Bulí, N. E., $ 460.
33 id., Cunaco, V. Hnos., $ 460.
54 id., Gral. Cruz, S. R. de B. 450.
73 id., Angol, L. C. A., $ 460.
8 id., Los Lagos, E. A., $ 412.
7 id., Los Lagos, C. A., $ 440.
25 id., San Carlos, V. C. A., 420
17 id., Buin, E. M., $ 420.
11 id., Quinta, J. de D. R., $ 400.
14 id., Santiago, R. K., $ 356.
160 id., Santiago, B. W., $ 330.

Nota.— Los precios publicados en esta lista son con envase. Remate todos los Lunes y Jueves, de 1.30 a 6 P. M. La carga por carros completos debe dirigirse al Desvío Gandarillas a Alameda y por sobornal a esta estación solamente. Boletos a Casilla 1340.

RAIMUNDO URETA ECHAZARRETA, Gerente

Leche fresca
Desde el 1.o de Junio se venderá leche fresca en cualquiera cantidad. Indicar por escrito cantidad, precio y garantías ofrecidas. Inútil hacer ofertas verbales. Dirigirse a:
S. T., CASILLA 1788
Los compradores deben disponer de tarros propios. No se tomarán en cuenta las ofertas de compras inferiores a 100 decálitros por día.
29-M

CIGARRILLOS CABECEADOS
ORO
M R
PAPEL MAIZ
CORRIENTES 20 cts
ESPECIALES 40 cts

COTIZACIONES DE METALES

Cablegrama sobre cotizaciones de los metales correspondientes al día de hoy.

Al contado

Estaño £ 267.15.0. Bajó 0.5.0.
Cobre Standard id. 56.2.6. Bajó 0.2.6.
Plata d. 29 15|16. No varió.

A Plazo

Cobre Standard id. 57.0.0. Bajó 0.2.6.
Estaño £ 267.15.0. Bajó 0.5.0.

TAPICEROS MUEBLISTA
Necesito para trabajos a trato.
P. MEDINA
DELICIAS 2488

Chacra de 15 Cuadras
ricos suelos bien regados, carros a la puerta, vendo con facilidades.
Tratar:
HUERFANOS 1273
31—M.

EMPLASTOS POROSOS de Allcock
Fundada 1847.
El Remedio Externo Mejor del Mundo.
En Toses, Resfriados y Debilidad Pulmonar, el Emplasto, Allcock sirve tanto de preventivo como de remedio. Evita que los resfriados se arraiguen.
El Reumatismo en los Hombros se alivia con el Emplasto Allcock. Los atletas lo usan para Rigidez y Dolor muscular.
El emplasto Allcock es el original y genuino emplasto poroso. Es un remedio de eficacia probada que se vende en todas las boticas en cualquier parte del mundo civilizado. Aplíquese en la parte donde se sienta dolor.
PÍLDORAS de BRANDRETH
El Gran Purificador de la sangre y Tónico. Para el Estreñimiento, Biliosidad, Dolor de Cabeza, Vahidos, Indigestión, etc.— Puramente Vegetales.
Fundada 1752.
No son genuinas si no están en cajas de lata.
B. Brandreth
Emplasto Poroso de Allcock—Base: Resina de Borgoña, Goma Elemi, Alcanfor e Incienso.
Píldoras de Brandreth—Base: Aloes, Colocuintida, etc.

CAMBIO	
COMERCIAL	$ 39.80
UN PESO PAPEL VALE	6 1|32
DOLARES POR LIBRAS	486 1|2

CAMBIO BANCARIO QUE FIJO EL BANCO DE LONDRES Y RIO DE LA PLATA LDO.

Cambio sobre el exterior

PLAZA	90 D. V.	Vista
Londres	39.90	40.40
París	27 1|2	27 3|4
Amberes		26.25
New York		8.29
España		1.26 1|2
Italia		31 1|2
Brasil		40.40
Uruguay		8.64
Argentina		3.34
Holanda		3.33 1|2
Suiza		1.60 3|4
Japón		4.03
Suecia		40.40
Portugal		40.40
Panamá		40.40
Perú		40.40

FERIA DEL MATADERO

SAN DIEGO.—TELEFONO SAN MIGUEL 10

Transacciones efectuadas en la Feria del 27 de Mayo de 1926:

VACAS

14 con 5260 kilos, a $ 1.19 y medio
11 con 4774 kilos, a 1.17 y medio
10 con 4682 kilos, a 1.15
10 con 4426 kilos, 1.15
10 con 4258 kilos, a 1.14 y medio
10 con 4258 kilos, a 1.14 y medio
10 con 4290 kilos, a 1.13
10 con 4500 kilos, a 1.10 y medio
10 4720 kilos: a 1.10 y medio
10 con 4012 kilos, a 1.10 y medio
12 con 5213 kilos, a 1.10 y medio
10 con 4184 kilos, a 1.10 y medio
10 con 4134 kilos, a 1.09 y medio
10 con 4112 kilos, a 1.09
10 con 3988 kilos, a 1.06
9 con 3936 kilos, a 1.14 y medio
4 con 1628 kilos, a 1.14 y medio
5 con 2246 kilos, a 1.14 y medio
6 con 2678 kilos, a 1.10 y medio
7 con 3110 a 1.06
8 con 3578 kilos, a 1.09

BUEYES

2 bueyes con 1510 kilos, a $ 1.18
4 bueyes con 1888 kilos, a 1.09
5 bueyes con 2532 kilos, a 1.09
2 bueyes 1444 kilos, a 1.09
4 bueyes con 2768 kilos, a 1.08 1|2
6 bueyes 3758 kilos, a 1.06 1|2
6 bueyes con 3410 kilos, a 1.05 1|2
2 bueyes con 1154 kilos, a 1.05 1|2
6 bueyes con 3700 kilos a 1.04
4 bueyes con 2246 kilos, a 1.02
6 bueyes con 3746 a 0.99 1|2
2 bueyes con 1326 a 0.99
6 bueyes con 3535 kilos, a 0.97
5 con 3112 a 0.96 y medio

NOVILLOS

10 novillos con 4732 kilos, a $ 1.17
15 novillos con 7032 kilos a 1.16 1|2
10 novillos con 4212 kilos, a 1.14
11 novillos con 5366, a 1.09
10 novillos con 4214 kiloc a 0.91 1|2
10 novillos con 3624 kilos, a 0.80 1|2

OVEJUNOS

48 ovejunos, a $ 58.50

OVEJAS

4 ovejas, a $ 70 cada una.
88 ovejas, a $ 62.
75 borregas y corderos, a $ 46.

MATADERO PUBLICO

Los corrales de este establecimiento encerraron ayer el siguiente ganado para la venta de hoy:

Ganado mayor		Ganado menor	
Bueyes	44		
Novillos	57	Corderos	64
Vacas	33	Cerdos	457
Q. vivos	52	Terneros	3
En vara	39		
Total	521	Total	1136

PRECIOS DE LAS CARNES

Ayer se fijaron los siguientes precios para la venta de hoy:

	EL KILO		
Carne de buey, de 1.a	1.65	a	1.70
Id. de 2.a	1.50	a	1.60
Id. de 3.a	0.80	a	1.40
Carne novilla ,de 1.a	1.65	a	1.70
Id. de 2.a	1.50	a	1.60
Id. de 3.a	0.80	a	1.40
Carne de vaca, de 1.a	1.65	a	1.75
Id. de 2.a	1.50	a	1.60
Id. de 3.a	0.80	a	1.40
Carne de cordero, 1.a	2.60	a	2.70
Id. de 2.a	2.30	a	2.50
Id. de 3.a	1.80	a	2.20
Carne oveja, de 1.a	2.00	a	2.20
Id. de 2.a	1.70	a	1.90
Id. de 3.a	1.20	a	1.60
Carne de cerdo, 1.a.	2.10	a	2.20
Id. de 2.a	1.80	a	2.0
Id. de 3.a	1.40	a	1.7
Grasa en rama 1.60	1.70	a	1.80
Sebo de ovejuno	1.30		
Cuero de buey	1.40		
Cuero de novillo	1.50		
Cuero de vaca	1.50		
Cuero de ovejuno. pesos la docena.	70.00	a	90.00
Cuero ternero	4.00		

LABORATORIO CHILE

DIVIDENDO

Se avisa a los señores accionistas que, conforme al acuerdo de la Junta General de la fecha, queda a su disposición en las oficinas del Banco Nacional (Centro), un dividendo final para el semestre de DOS PESOS VEINTICINCO centavos por acción.

Santiago, 26 de Mayo de 1926.

CAMILO CARRASCO B., Gerente

28—M.

SOCIEDAD DE PETROLEOS DE ESPAÑA

Por segunda vez cítase a junta general ordinaria de accionistas para el Lunes 31 del actual, a las 4 P. M., en Blanco 881.—Valparaíso, 24 de Mayo de 1926.—**El Presidente de la Junta.**

COMPAÑIA MINERA & AGRICOLA OPLOCA DE BOLIVIA

VIGESIMO SEXTO DIVIDENDO Y NUEVA EMISION DE ACCIONES

A contar desde el 26 de Mayo de 1926, se pagará a los ACCIONISTAS un Dividendo de **CINCO CHELINES por ACCION**

Los tenedores de acciones al portador, deberán presentar sus respectivos títulos al cobrar.

En conformidad con los Estatutos, se deben suscribir dentro del mes de Mayo del presente año 100,000 Acciones de £ 1 totalmente pagadas, teniendo derecho los Accionistas a suscribir una Acción nueva por cada cinco de las que posean.

Para dar cumplimiento al pago del Dividendo y de la Suscrición de nuevas Acciones, los registros permanecerán cerrados desde el 17 hasta el día 25 del actual.

Los Accionistas que hasta el 31 del presente mes no hubieran suscrito y pagado sus nuevas acciones, perderán su opción.

Santiago, Mayo 8 de 1926.
M-31 EL DIRECTORIO.

SORPRESA
Visite usted la nueva Exposición situada en
BANDERA 684
y no perderá su tiempo, pues, podrá canjear los envases vacíos del
DELICIOSO TE RATANPURO
y del
ACEITE de OLIVA Monte Carlo
POR LINDOS REGALOS.

TRIBUNALES DE JUSTICIA

MOVIMIENTO HABIDO EN 27 MAYO DE 1926

CORTE SUPREMA

El tribunal se ocupó de las causas en acuerdo.

Borrador de sentencia.
El señor Rojas entregó en contra Baeza.

CORTE DE APELACIONES

Primera Sala. — Relator señor González C.

Agregada: Julio Espinoza Toro, recurso de amparo, fallada.

Continuó la 11 de ayer, Julián Viguera Balmaceda con Eduardo Castillo U.

Alegatos: don Arturo Davis con don Agustín López Salinas en la continuación.

Segunda Sala. — Relator señor Vidlea

1. Banco de Chile con J. Montaner, sin tribunal.
3. M. Ríos G., con R. Huneeus, trámite.
4. M. Arriagada con C. Gómez, confirmada.
5. F. Miranda con L. Riquelme revocada.
6 Banco de Chile con A. Ferrada, sin tribunal.
7. Idem.
8. D. Toro M. con C. Fernández, trámite.
10. R. Donoso con L. Mugler, acuerdo.

No vistas las demás.

Del acuerdo: S. Domingo Sedano con R. Parada de B.

Contra M. Silva, revocada.

Contra T. Duarte, revocada.

Alegaron: En la 4, don Alfredo Urzúa, confirmando.

En la 10, don Jorge Valenzuela con don Teodoberto Alvarez.

Tercera Sala. — Relator señor Fontaine

Agregada: Contra Aaron Lerner, revocada;

Agregada: Angel Cardone contra Aaron Lerner, revocada.

1. Jorge Wilson con Rafael Martínez, en acuerdo.
2. Abel Saavedra con Blanca Medina, fallada.
3. Abel Saavedra con Ad pe, en acuerdo.

Alegatos:

Don Enrique Barbosa y nuel Rodríguez Pérez con fael Figueroa y don Fer lacios en las 1 y 2, agreg

Don Jorge Wilson, conf en la primera.

Don Juan Román, confirm la 2.a

Fallada de menor cuantía Lacámara y Cía., con Nic coni.

Cuarta Sala. — Relator señ

1. Lacámara y Cía. con M guez, trámite.
2. L. Correa con P. C llaca.
5. R. Wilcock con Emp Tracción y Alumbrado de S go, trámite.
6. Viña Lontué con F Estado, fallada.

No vistas las demás.

Alegaron:

En la 2, don Gregorio O revocando.

En la 6, don Ramón L ríquez con don Hernán C

Vendedor
Se necesita persona competente y respetable que conozca a fondo el de Santiago, para casa de ventas al por en el centro de la ciudad. Debe ser persona de buena presencia y de buen trato, iniciativa y cualidades administrativas.
Se prefiere persona que ya administrado casa de primera categoría.
Buena remuneración y porvenir.
Dirigirse a:
X. Y. Z.—
Casilla 1162 acompañando referencias.
No se tomarán en cuenta solicitudes anónimas.

Botica Santiago
HUERFANOS Esq. AHUMADA
ESPECIALIDAD EN RECETAS
ABIERTO HASTA LAS 12 P. M.

VIGAS DOBLE T. y canales
Barraca Camilo Pizarro
Nataniel 469. Tel. 271, Parque
Ofrece surtido completo

DOS VIDAS MENOS
Los diarios anunciaron el 26 la muerte de don Emilio parte Lastra y del aviador don Agustín Alcayaga. Ambas biografías aparecen en el
DICCIONARIO HISTORICO Y BIOGRAFICO DE CHILE
por Virgilio Figueroa
ESTA EN PRENSA LA 8a ENTREGA
Es la obra más completa publicada hasta ahora. Puede comprobarlo cuando quiera.

Gran Realización DE 300 Sobretodos
POR CUENTA DEL FABRICANTE
SOLO POR POCOS DIAS
BANDERA 175
E. YEPEZ
UNICO REPRESENTANTE EN CHILE

¿Qué son las Canas?
Las canas es un cabello envejecido y rejuvenece transformándose a su color natural, por medio de un corto tratamiento con el reconocido
ESPECIFICO BOLIVIANO "BENGURIA"
que sólo se vende en MONEDA 875.
LAS CANAS, LA CALVICIE, CASPAS, GRASAS Y SEBOREAS: son curadas en corto tiempo.
Ventas y consultas en Moneda 875, de 9 A. M. a 11 y de 2 a 7 P. M.
Dr. RAFAEL BENGURIA
Base: Decoc de cusi cusi Decoc de Nasnu bolsbis.

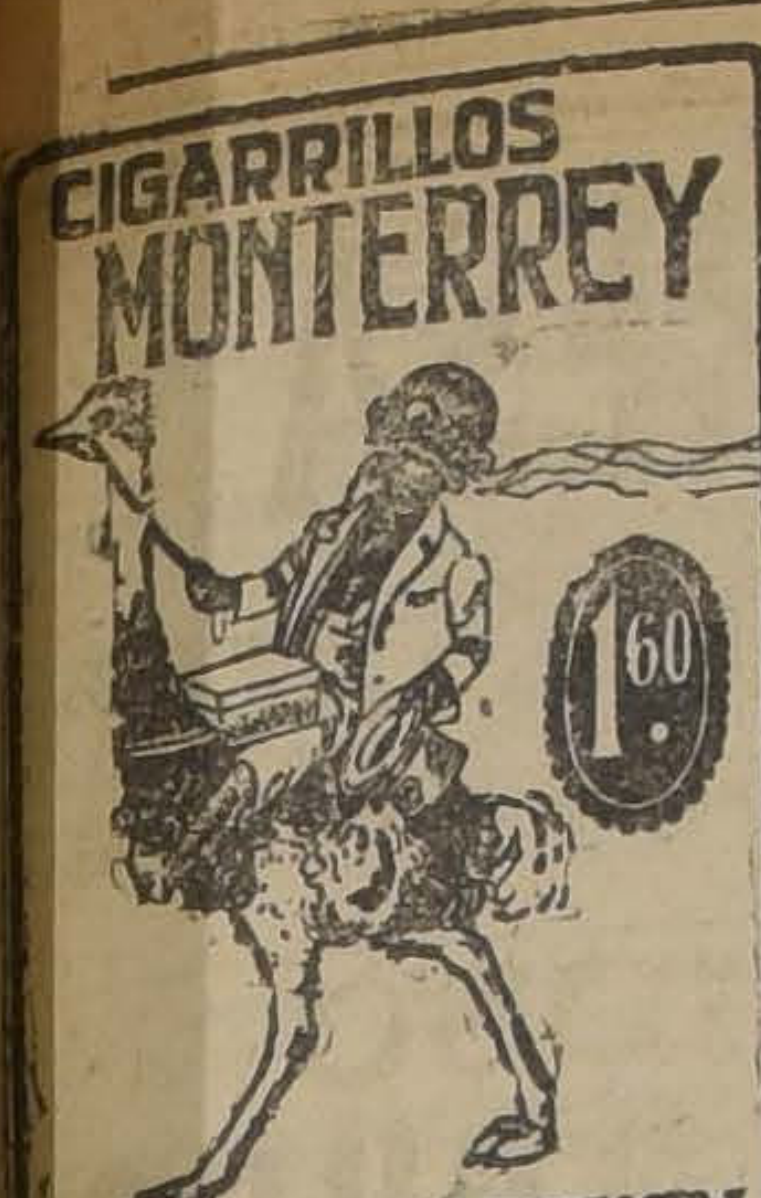

CIGARRILLOS MONTERREY
1.60
PRIMERA SELECCION HABANA

LAS VELADAS EN EL CENTRO BOXERIL "LOS SPORTS"

Mañana, en este centro, a la hora acostumbrada, se llevará a cabo una interesante velada en la que tomarán parte destacados centros.

Con los pormenores que se han adelantado, ha bastado para que el entusiasmo sea el comentario del barrio.

Hoy damos a conocer el programa definitivo, que constará de seis encuentros.

Después del primer preliminar, subirán al ring Enrique Díaz, de Los Sports, versus Angel Troncoso, particular. Harán 4 rounds.

Cuatro rounds, entre Germán Cárter versus Luis Araya, revancha.

Tres rounds, entre Aquiles Lores versus Humberto Guzmán (por el campeonato peso mínimo del centro). Primer semi fondo.

Acevedo, del Fariña v. Carlos Díaz, del Aliro González, Segundo semi fondo.

Gran match de fondo, entre Francisco Allendes, versus José Ponce, a cinco rounds.

—En la matinée del Domingo actuarán prestigiosos aficionados de los centros Rafael del Canto, Atlético Arturo Prat, Vicente Salazar, algunos particulares y de Los Sports.

En esta misma velada definirán superioridades los pesos mínimum del Rafael del Canto, (por el campeonato interno semi final) Oscar Ortega versus Eugenio Fernández.

El encuentro de fondo estará a cargo de dos muchachos que en este último tiempo se han venido calificando de buenos en sus respectivos gimnasios. Ellos son: José Cajales, de Los Sports versus Miguel Díaz del Rafael del Canto.

El verdadero valor de Joe Walls se conocerá en la pelea que sostendrá con Juan Beiza

La mejor impresión ha causado en los círculos deportivos la idea del popular pugilista Juan Beiza de volver a las actividades boxeriles.

Como se sabe, Beiza fué desde que se inició en la carrera, el muchacho que tuvo más partidarios. Se explica el cariño con que cuenta en el público de la capital, tomando en cuenta que siempre supo demostrar mucha valentía y poseer efectivos conocimientos del arte que practicaba.

Beiza, llamado cariñosamente "el Pequeño Coloso", se dirigió hace algún tiempo a Panamá, donde sostuvo numerosas peleas con los mejores hombres que encontró, hasta llegar a medirse nada menos que con el peligroso campeón Joe Walcott, estimado en la zona del Canal como el campeón suramericano peso medio liviano. Beiza, según crónicas de los diarios de Colón, lo venció ampliamente, obteniendo con esa victoria, el cariño y la admiración de los numerosos aficionados que presenciaron el encuentro.

Ahora, según informaciones que se nos han suministrado, el chico Beiza se encuentra sometido al más severo entrenamiento, trabajando diariamente en el Gimnasio de don Felipe Zúñiga, gimnasio que fué el que tuvo desde que se inició en las actividades del ring.

La próxima pelea que hará Beiza en Santiago, será contra el pugilista español, Joe Walls, hombre que en su match con Vicentini no convenció. Con esa presentación de Walls, el público desea saber a ciencia cierta cuales son los méritos del boxeador español. Por este motivo, creemos que el encuentro que sostendrá con Beiza tiene una importancia especial.

EN LA VELADA DE MAÑANA EN EL MEDIDORES B. C. PELEA ALFONSO ORREGO CON OSCAR MERY.—Un encuentro de interés será entre Alfonso Orrego segundo campeón peso liviano de Chile (vencedor de Lorenzo Caballero) y Oscar Mery del H. Rojas y ex-campeón del Ejército, que pelearán mañana en la velada del Medidores, cuyo local está ubicado en calle de San Pablo 1670.

Como es sabido por nuestros lectores el match en referencia, consituye la parte básica de la velada, y es por esto que creemos que el local del Medidores se hará estrecho para contener el numeroso público que se apreste por asistir a presenciar las incidencias de la contienda entre estos dos destacados amateurs.

Rigoberto Sepúlveda con Miguel L. González y Gabriel González con Carlos Valdés son los encargados de los encuentros de semi-fondo; ambas peleas serán a cinco rounds cada una.

Los preliminares son de bastante interés por lo que no desmerece en nada a los encuentros antes nombrados, figurando los aficionados Ramón González, Reinaldo Villegas, Julio Riffo. Carlos Grondona, Luis H. Espinoza, Arturo Riffo, Gilberto Pizarro, Luis H. Orellana, Efraín Montes, Manuel Aravena y otros.

¿SE HARA LA PELEA UZABEAGA-MERY?

SEGUN DECLARACION DE FILIBERTO MERY, NO ESTARIA EN CONDICIONES DE HACER UN MATCH.—¿QUE FACTORES EXTRAÑOS INFLUYEN EN MERY EN LLEGAR A UN MATCH DE ELIMINACION?

El comentario del día es sobre el encuentro anunciado ayer en "Los Tiempos", entre Filiberto Mery y Carlos Uzabeaga, con el fin de eliminar a uno de estos muchachos para que el vencedor sea el representante de Chile en los próximos campeonatos suramericanos de profesionales, que en el mes próximo se efectuarán en Buenos Aires.

Ayer en la mañana el propio Filiberto Mery declaró que por encontrarse fuera de condiciones, pasado de peso y con una mano en mal estado, no podría hacer un match con Uzabeaga el Miércoles próximo.

Pero, y esto es extraño, hay personas que insisten en llevar a Mery a un match eliminatorio con Uzabeaga, sin tomar en cuenta que si el popular pugilista no está en su mejor estado, puede costarle su prestigio de hombre de ring, conquistado tras ruda y larga campaña en nuestros tablados y en el extranjero.

Por otra parte, sería contraproducente hacer este encuentro si Mery no ha de llegar en su mejor estado, por cuanto se entorpecerían las diligencias que Uzabeaga debe hacer con debido tiempo para poder ir a Buenos Aires.

Esto impediría a Uzabeaga efectuar el viaje con el debido tiempo y lograr un mejor estado para presentarse en los rings extranjeros a combatir en defensa de nuestro box.

No sería propio y no atinamos a creer que Mery, un muchacho cuya seriedad puede ser ejemplo para muchos, se prestara para hacer una burla, cuyo fin puede significar para Chile la pérdida de un título de campeón.

Hoy será Mery sometido a un examen por el doctor Juan Marín y según el diagnóstico de este distinguido facultativo, se sabrá si Mery está en condiciones de entrar a un match con Uzabeaga y en caso contrario éste quedaría designado para ir a Buenos Aires a defender nuestro box en la categoría de los pesos plumas.

LOS CAMPEONATOS NACIONALES CONTINUAN ESTA NOCHE

LOS ENCUENTROS DE LA TERCERA SERIE SE REALIZARAN EN EL RODOLFO JARAMILLO.—EL PROGRAMA COMPLETO.—EL PESAJE.—EL JURADO

Esta noche, en el Gimnasio que posee el Centro Rodolfo Jaramillo, en los Andenes de la Estación Central (Alameda), se efectuará la tercera rueda de los Campeonatos Nacionales de Aficionados, del presente año.

Las ruedas anteriores, aun cuando no se han cumplido los encuentros anunciados, los que se han efectuado ham sido del más alto interés, y por esto no dudamos que los aficionados que han seguido de cerca esta competencia, no prderán esta noche, que tiene un programa tanto numeroso como seleccionado.

EL PROGRAMA

El programa completo de la reunión de esta noche, es el siguiente:

PESO MOSCA:

Carlos Silva, del R. Jaramillo con Carlos Cerpa, del Juan Rojas.

José Donoso, del Atlético Prat con Luis Vidal, del A. Morales.

Raúl Ferrer, del Gath y Chaves con Roberto Pérez, del Heriberto Rojas.

PESO GALLO:

Luis Donoso, del Canillita, con Jacobo Riffo, del Rafael del Canto.

José León, del Vicente Salazar con Juan Gálvez, de Los Sports.

Raúl Opazo, del Rodolfo Jaramillo, con Rudecindo Vidal, del Medidores.

PESO PLUMA:

Ramón Rodríguez, del Enrique Madrid, con Juan Zúñiga, del Providencia.

Jorge Díaz, de Los Tiempos, con Francisco Ibáñez, del Pedro Martínez.

Miguel Orellana, del Roma, con Segundo Sepúlveda, del Germán Contreras.

PESO LIVIANO:

Carlos Ponce, de Los Sports, con Leopoldo Flores, del Rafael Franco.

Zorobabel Rodríguez, del Green Cross, con Antonio Plaza, del General Maturana.

Abraham Guajardo, del Canill'ta con Luis Flores, del Carlos Abarca.

PESO MEDIO LIVIANO:

Germán Arriagada, de Los Sports, con Carlos Guzmán, del S. Magazine.

Humberto Reinoso, del Aliro González, con Humberto Martí, del General Maturana.

PESO MEDIO:

Miguel Méndez, del R. Jaramillo con Luis Villablanca, del Benjamín Tallman.

PESO MEDIO PESADO:

Abraham Soto, del Rafael Franco, con José González, del S. Magazine.

EL JURADO

El Jurado que controlará el espectáculo de esta noche, es el siguiente:

Anunciador, señor Luis A. Gasc.
Ayudante, señor Armando Carvajal.
Cronometradores, señores Francisco Avila y Vicente Salazar.
Puertas de plateas, señores Eucarpio Castro Toro y Pablo Leal.
Puertas de galerías, señores Jorge Garrigó y Héctor Silva.
Inspector de ring, señor Edmundo Godoy.
Inspector de camarines, señor Julio Savelli Covet.
Doctores, señores: Francisco Castañeda Iglesias y Víctor Vargas.
Inspector General, señor Desiderio Cárcamo.
Arbitros oficiales: señores Guillermo Matte, Víctor Vargas, Julio Savelli, Marcos Beltrán, Miguel Cáceres, Guillermo Orchard, Jorge Ascui y Armando Carvajal.
Comisión de pesaje, señores Juan Avila, Miguel Cáceres y Guillermo Sannes.
Recepción de peleadores, señor Beltrán y Rafael García.
Papeletas médicas, señores Pablo Leal.

A LOS AFICIONADOS

Se nos encarga hacer presente a los aficionados, que deberán encontrarse a las 9 en punto, para proceder al pesaje de reglamento.

SERVICIO DE GONDOLAS

Las góndolas La Diagonal, Matadero Poniente, Alameda, San Pablo, etc., llegan hasta el mismo local por calle Exposición.

Jorge Novarro desafía a Gómez

El profesional Jorge Navarro, que el Sábado pasado actuó en un match del más alto interés contra Manuel Abarca, empatando en diez rounds, nos ha rogado desafiemos en su nombre a Luis Gómez.

Navarro cree que después de la demostración hecha el Sábado, cuenta con los méritos para medirse con Gómez.

Por nuestra parte, si tomamos en cuenta la última presentación de Gómez, consideramos que Navarro sería un digno rival para él.

Para arreglar condiciones puede dirigirse a Antonio del Valle en la Federación de Box.

Todos los animales domésticos como las gallinas, los perros, las cabras, los cerdos, etc., etc., sufren de parásitos, como son las pulgas, los piojos, etc. Estos se destruyen por completo, usando CERTAN "Bayer"

Ninguna mujer puede ser hermosa, si tiene el cutis maltratado.
El Jabón de Reuter, no sólo embellece el cutis sino que también lo conserva siempre fresco, y deliciosamente perfumado.
Agentes generales, DAUBE y CIA. Valparaíso

AVISOS ECONOMICOS

1.—Avisos judiciales

POR RESOLUCION DEL JUEZ DEL 1.er Juzgado Civil don Bernardo Muñoz, de fecha 28 de Abril de 1925, se dejó sin efecto el auto del mismo juzgado de fecha 20 de Diciembre de 1924, por el cual se declaró en quiebra a don Víctor Urzúa.

QUIEBRA.—POR AUTO DE ESTA fecha del señor Juez del 4.o Juzgado Civil, se ha declarado en quiebra a los comerciantes de esta plaza don Francisco Luxoro y a la sociedad colectiva Luxoro Hnos., designándose síndico provisional a don Lautaro Benham y se fijó el 2 de Junio, a las 2 de la tarde, para que tenga lugar la primera junta de acreedores.—Santiago, 23 de Abril de 1926.—Ramón Baeza E., secretario. 2-J

POR AUTO DEL 5.o JUZGADO CIvil se ha declarado en quiebra al comerciante de esta plaza don Alberto Jorry o a la Sociedad A. Jorry. Se nombró síndico provisional a don Arturo Palma y se fijó para la primera junta el veinticinco de Junio próximo, a las 3 P. M.—J. Vicente Castro, secretario. 25 J.

CONCURSO ARACENA.— PRIMER Juzgado Civil. En junta general de 18 del presente acordóse: nombrar síndico definitivo a don Agustín Correa Avila y a mantener las mismas facultades conferidas al síndico en juntas generales anteriores.— El Secretario. 28-M

CONCURSO ARAVENA.— PRIMER Juzgado Civil. En junta general de 18 del presente acordóse: nombrar síndico definitivo a don Agustín Correa Avila y a mantener las mismas facultades conferidas al síndico en juntas generales anteriores. El Secretario. 2—Junio.

REMATE.—EL 23 DE JUNIO PROximo a las 3 P. M., en la secretaría del 4.o Juzgado Civil, ante el árbitro don Guillermo Tapia, liquidador de la comunidad Naranjo, Escobar y otro, se rematará la propiedad de la calle Escanilla 501, de esta ciudad, por el mínimum de $ 30,000 al contado. Bases y antecedentes en el estudio del árbitro. Agustinas 1262.

REMATE. — POR ACUERDO DE los interesados en la liquidación de la sociedad conyugal habida entre doña Hortensia Correa y don Heriberto Valenzuela y partición de la herencia de este último, ante el compromisario don Rafael Mandiola Ovalle y en la Notaría Gaete Fagalde, Huérfanos 1242, se rematarán el 11 de Junio próximo, a las 4 P. M., las propiedades que se expresan, con los siguientes mínimums rebajados. Propiedad calle Nueva de Matte, números 1487, 1489, 1491 y 1493, de esta ciudad, que se subastará en tres lotes; Casa y sitio que lleva los números 1487 y 1489, mínimum, $ 25,00, pagaderos mitad al contado y mitad seis meses plazo, con el interés del 8 o|o anual; casa y sitio que lleva el número 1491, mínimum $ 5,000, pagaderos al contado. Casa y sitio N.o 1493, mínimum $ 5,000, pagaderos al contado; propiedad de la Avenida Fermín Vivaceta N.o 2604, ubicada en la Población María, mínimum, $ 35,000 pagaderos al contado. Las propiedades reconocen en conjunto una deuda hipotecaria primitiva de $ 15,000, a favor del Banco Régulo Valenzuela y Cía., y se entregarán a los subastadores, libres de todo gravamen. — Antecedentes en el estudio del compromisario. Morandé 291.

2.—Arboles y plantas. (Compra-venta)

PLANTAS ARBOLES FRUTALES, forestales, etc., vende el Criadero Sta. Elena. Morandé 658. 31-M

PLANTAS EN MACETEROS, REAliza treinta mil, el Jardín 'Lo Franco', ubicado en Carrascal 4601, al lado de la iglesia parroquial, tomar autobús Carrascal, salen frente al Mercado. 30-M

3.—Automóviles, afines y accesorios. (Compra-venta y composturas)

VISITE NUESTRA MAGNIFICA exhibición de coches nuevos y usados, automóviles garantidos por un tercio de su valor. Facilidades. Exposición de Automóviles. Escobar y Ebell. Nuevo local. Delicias 1751. 30-M.

VEA NUESTRAS OPORTUNIDAdes más recientes: Buick Sport 1924, Cadillac turismo con Westinghouse, Lincoln turismo, precios bajísimos. Exposición de automóviles. Escobar y Ebell, Nuevo local. Delicias 1751. 30-M.

NO ANDA A PIE, DESDE $ 3,000 podemos ofrecerle automóviles turismo en perfecto orden de marcha. Facilidades. Exposición de Automóviles. Escobar y Ebell. Nuevo local. Delicias 1751. 30-M.

AUAOMOVIL DODGE,$ 6,500 VENdo, sin comisioniseta. Vendo de 12 a 2. Pío IX 356. M—31

BATERIA PARA CADILLAC, NUEva, de ocasión, $ 250. Siglo XX 241. M-30

$ 3,200 OCASION. LINDO FORD Sport, carrocería moderna, parabrisa niquelado, capota, patente 1926, volante corredizo y carrocería góndola para Ford, tipo salón se venden. Lord Cochrane 1138. 30-M.

COMPRO PATENTE DE AUTO DE primera clase. Tratar: Santo Domingo 883. 28-M.

CARROCERIA, CHASSIS, RUEDAS, radiador Dodge vendo "Garage V. Mackenna". 28-M

CASA DE AUTOMOVILES, SAN Antonio 816. Ofrece siguiente verdadera ocasión: Winton Limonsine, elegante, flamante, seis neumáticos nuevos, $ 8,500, cuarta parte su valor actual. Hudson turismo, todo flamante, únicamente $ 7,500. Vale tres veces más, muchos otros, menor precio, todos absolutamente garantidos. Condición de la Casa. 28M 28-M

VENDO DE OCASION GONDOLA Ford en perfecto estado con buen recorrido, tratar: San Francisco 1851. 28M

STUDEBAKER CINCO ASIENTOS, casi nuevo, véndese por apuro. Tratar: Dieciocho 85 A., Casilla 3426. 28M.

CARROCERIAS CERRADAS, Chandler, Ford, varias turismos Sport, ruedas, llantas, etc., vendo. Brasil 773. 29-M

MAGNETOS 4 Y 5 TIEMPOS, CALburadores, cordones, diferenciales, reportes, etc., vendo, Brasil 773. 29M

COMPRO POR MENSUALIDADES subidas o administro góndola, buen recorrido. Freire 671 C. U. 29—M.

AUTOMOVIL DE CAMBIO, PEQUEño, buen estado, seis meses uso, vendo de ocasión, Av. España 324. Tratar en la mañana. 29-M

$ 5,000 AL CONTADO VENDO FLAmante Republic salón. A. Barroso 2. 30-M

AUTOMOVIL CERRADO, FLAMANte, vendo. Dieciocho 85-A, o casilla 3426. 28-M

VENDO GONDOLA FORD DE OCAsión. Huemul 2004. 29-M.

PUELMA Y CIA. LTDA., HUERFAnos 819, agentes autorizados Lincoln Ford Fordson, Repuestos Ford, legítimos. 27-Julio

CAMION EUROPEO DE 3 TONEladas en perfecto estado, vendo. Alameda 2215. 31-M

$ 20,000 VENDO CADILLAC CErrado, coche lujo, siete asientos, flamante calefacción. Nuevos valen $ 50.000. Taulis, 1853. Catedral. 29-M

GONDOLA BROKWAY, PERFECTO estado, trabajo, con recorrido Pila vendo. Tratar: Bandera 73, oficina 4 de 11 a 12.

AUTOMOVILES FORD, WILLIS Overland perfecto estado, vendo regalados. Vicuña Mackenna 456. J-1.o

VENDO GONDOLA FORD MODElo salón, facilidades de pago. Compañía 1271.

$ 18,000 BROCKWAY RECORRIDO Alameda, San [illegible]

VENDO GONDOLA CON RECORRIdo Blanqueado. Morandé 650.

HUDSON SEDAN BUEN ESTADO $ 6,000 vendo. Santa Mónica 1941.

AUTO FORD O DODGE EN PERfecto estado compro de verdadera ocasión. Tratar, de 12 a 2 en Libertad 80-A.

VENDO UNA BROCKWAY SEMIbus. Providencia 1370.

APROVECHE POR VIAJE VENDO góndola semi-bus carrocería municipal Brockway con recorrido Pila. Tratar: Inspector Mapocho.

VENDO AUTO BUICK, 6 CILINdros, ocasión. San Diego 780. M-30

EN 2,000 VENDO AUTO MAXWEL con carburador Ford en buen estado. Lira 1706. J-1.o

VENDESE UNA GONDOLA FORD con recorrido Blanqueado. Andes 2202. 29-M

COMPRO GONDOLA BROCKWAY o Republic, doy $ 8,000 al contado, resto mensualidades. Dirigirse por carta a O. M. H., Santa Rosa 630.

VENDO GONDOLA RECORRIDO Palma, patente y forro nuevo. Tratar: Independencia N.o 2221.

TOMO ARRIENDO GONDOLA Ford buen estado, cualquier recorrido.— Nataniel 2030.

4.—Animales. (Compra y venta)

BURRA LECHERA SANA VENDEse ocasión. Rosas 1869. 29—M.

CHANCHOS VENDO. DELICIAS 4003. 29—M.

5.—Alhajas, joyas, monedas, etc (Compra y venta)

¡NOVIOS! ARGOLLAS DE ORO DE 14 y 18 k., desde $ 30 par, ofrece la Relojería Sportman. San Diego 780. J-20

6. — Acciones y bonos. (Compra y venta)

ACCIONES SOCIEDADES, COMUnidades compro, vendo. Casilla 3445.

7.—Aves, huevos y pájaros. (Compra y venta)

CANARIOS CANTORES VENDEmos. Maestranza 480.

SABADO 29, A LAS 3, REMATARE mejor postor 40 gallos Rhode Island, nueve meses, muy buenos, a la vista desde hoy. Avenida Macul 396. También doce gallinas. M-29

VENDO PAVOS, GALLINAS Y POllos conveniente a comerciantes. Delicias 3960. 28-M

8.—Avisos varios

VIDRIERIA IRIS.—FABRICA DE Marcos finos para diplomas, cuadros, retratos, etc. Especialidad en cuadros finos artísticos, apropiados para regalo. San Pablo 1352. J-7

LA GERMANO CHILENA PROporciona el mejor seguro de vida. Mayo-22

FABRICA DE LAMPARAS Y FAroles, de fierro. Santa Victoria 326. M 29

COPIAS A MAQUINA, CARMEN 193. 29—M.

CANCIONEROS IMPRIMO POR cantidades a bajo precio. Imprenta [illegible] López 887. 29—M.

VIÑA LO PRADEL VENDE UVA del Parrón. Carros y góndolas Negrete.

"LA MUTUAL DE LA ARMADA Y Ejército".—Corporación de Protección Mutua, bajo el patrocinio del Estado.—1.a División de Infantería. Destacamento Andino N.o 1, Grupo de Artillería N.o 1 "General Borgoño".—N.o 456.—Calama, 18 de Mayo de 1926.—Señor Director Gerente de "La Mutual de la Armada". Valparaíso.—Sírvase encontrar adjunto a la presente la póliza de vida N.o 7860 a favor de doña Felicia Ugarte v. de Zapata, debidamente cancelada, por haber recibido la referida señora con la oportunidad que esa Sociedad acostumbra, la cantidad que dicho documento representa. Se deja constancia de haber recibido también la cantidad de $ 29.40, valor del bono de ahorro. Saluda atentamente al señor Director.—(Fdo. O. Soto Opazo, teniente ayudante.—Oficina Principal: Valparaíso, Condell 345, teléfono 3638. casilla 21 V.—Oficina en Santiago Rascacielo de "La Mutual de la Armada", 5.o piso, casilla 471, teléfono 3375.

10.—Casas, departamentos y piezas amobladas. (Ofrecidas y buscadas)

CABALLERO EXTRANJERO DESEA arrendar pieza amoblada a la calle con baño contiguo y toda clase de comodidades o departamento, o casita chica amoblada. Escribir a César Guillet. Correo Central. 28-M

EXTENSA PIEZA AMOBLADA, ALtos dos balcones calle, arriendo a caballero honorable. San Francisco 47. 28—M

PIEZAS CON O SIN MUEBLES SE arrienda. Carmen 193. 29—M.

ARRIENDASE ESPLENDIDA CASA amoblada, Nataniel 154, Verla de 2 a 4. 30M

COMODAS PIEZAS AMOBLADAS. Alonso Ovalle 1244. 30-M.

ESPLENDIDO DEPARTAMENTO, pieza amoblada, Miraflores 380. 29—M.

DEPARTAMENTO PIEZAS AMObladas, personas solas arriendo.— Rosas 1018. 30—M.

ARRIENDO UNA PIEZA AMOBLAda a matrimonio solo. Serrano 625 31—M.

ARRIENDO PIEZA AMOBLADA A matrimonio. Santa Rosa 268. M-29

SE ARRIENDAN PIEZAS CON O sin muebles. Rosas 948.

11.—Casas, departamentos y piezas sin muebles. (Ofrecidas y buscadas)

Casas

SE ARRIENDA CASA [illegible] PIEZAS todo servicio. Gálvez 251. Llaves 249. 28—M

CASITA ARRIENDO $ 120. COLON 1538. 28-M.

$ 110 ARRIENDO LINDA CASITA cuatro piezas. Tratar: Libertad 1317. 29-M.

CASA GRANDE, OCHO PIEZAS, fuera departamento, dos patios y galpones, prefiero para industria, arriéndase. San Isidro 1701. 28—M

$ 320 COMODOS ALTOS SEIS PIEzas fuera de servicios en San Pablo N.o 1949, y 1961, y espléndido local para almacén. — Tratar: Huérfanos 1165. 28M

EN CALLE MAIPU 560, ARRIENdase cómoda y extensa casa de un piso, que consta de ocho piezas habitación, seis de servicios una pequeña galería, tres patios, por el canon de seiscientos pesos. Verla y tratar al lado en el número 570. 30M

$ 500 ARRIENDO BAQUEDANO 572, casa recién refaccionada, toda comodidad. Tratar: Maestranza 176. 28M

ARRIENDO ESPLENDIDOS ALTOS 5 piezas, servidumbre, Maestranza 1265. Cnon $ 300. 28—M

SE ARRIENDA CASA - QUINTA calle María Auxiliadora 441. Canon $ 140. 29—M

$ 500, MAGNIFICA CASA ALTOS, Brasil 68. Llaves: Brasil 49. 30—M

350 ARRIENDO CHALECITO, SAN Gabriel 64, Providencia. 31-M

ARRIENDO CASA PARA NEGOCIO. Tratar: Bascuñán 1298. 29—M.

90 Y 110 CASITAS TRES Y CUAtro piezas, San Luis 1423. (Independencia), llaves casa 5. 28—M.

ARRIENDASE CASA 5 HABITACIOnes, dependencias, dos patios. General Urriola 672. 30—M.

ARRIENDASE FLAMANTE CASA recién pintada y empapelada. Copiapó 1339. Canon 245 pesos. Tratar, Nataniel 904, de 9 a 12 de la mañana. 31—M.

$ 175 SE ARRIENDA CASA REcién construída. Coquimbo 1033. 28—M.

FAMILIA EXTRANJERA DESEA urgentemente arrendar chalet con garage, barrios altos, no menor de ocho piezas fuera servicios y baño. Pagará hasta 800 pesos. Escribir detalles y último precio único, carta R. H., casilla 1897. 30—M.

ARRIENDO ALTOS NUEVOS, siete piezas, dependencias, todo confort verla y tratar Cueto 767. 28-M

NECESITO CASA CHICA PARA matrimonio sólo, en barrio central. Casilla 2634. 29 M

ARRIENDO COMODA CASA CON gran local, dos pisos, apropiado de nstalar cualquiera fábrica. Verla de 2 a 5 1|2. Molina 520. 29-M

CASA NUEVA ARRIENDASE 400 Grajales 1962. 30-M

ARRIANDANSE FLAMANTES CAsas, cinco piezas, dependencias, hall, gas, electricidad, Riquelme 835, bajos; 821, altos. 28-M

ARRIENDASE CASA BARATA, Arauco 1160, entre San Diego y Nataniel. 29-M

ARRIENDASE COMODA CASA, Huérfanos 2940. Verla de 1 a 6. Tratar: Catedral 3151. 30-M

SE ARRIENDA CASA LORD Cochrane 963. 31-M

$ 330 y 350 ARRIENDASE CASAS centrales, modernas, seis piezas, hall, toilette, servicio. General Mackenna 1536 y 1540, antes de Mapocho, entre San Martín y Manuel Rodríguez. Tratar: Santa Rosa 488. 29-M

ARRIENDO CASA DE ALTOS, grande, en buen estado, Agustinas 1882. 29-M.

ARRIENDO CHALECITO BARATO, verlo, Washington 1863, Góndola Maestranza. 29M

$ 240 CASA 8 PIEZAS Y DEPENdencias, bajos. $ 140 casas en altos, 6 piezas y dependencias. Juárez 764.

PROXIMO MATUCANA ESPLENDIdos altos, hall cinco piezas y tres de servicios. Martínez de Rozas 3359. 29-M

ESPLENDIDA CASA BAJOS, 10 piezas, hall, patio. Merced 313. 30-M.

250 ARRIENDO ESPLENDIDOS altos, recién terminados, cinco grandes habitaciones, hall, dependencia, galería, asoleados. Madrid 1320. 29-M

190 ARRIENDO CASA 4 PIEZAS vestíbulo, servicio Victoria 424.

200 Y 160 ARRIENDO, BELLAVISta 223. Tratar: Dardignac 141 M-31

$ 148 CASITA CUATRO PIEZAS cocina baño San Pablo 2081.

ARRIENDO CASITA TRES PIEzas en Madrid. Tratar, Andrés Bello 355. —10 A. M. 30—M.

DORMITORIO, BAÑO ANEXO SE arrienda. San Diego 57.

400 CHALET RECIEN TERMINAdo, 3 dormitorios, hall, salón, comedor, baño, garage, arriendo. Av. Macul 980 esquina Los Tilos.

$ 250 ARRIENDO CASITAS NUEvas, cinco piezas, hall, cocina, baño, patio, pasadizo con mosaico adecuadas para extranjeros. Picarte 439. Tratar: Independencia 360.

ARRIENDASE CASA ALTOS Agustinas 1521, nueve habitaciones, varias dependencias. Tratar, Agustinas 1535. 30—M.

$ 400 ARRIENDASE CASA, DIEZ piezas, huerto, hall, baño, cocina a gas. Lira 859.

CASA RESPETO PIEZA CON PENsión. Prat 187. 30—M.

500 ARRIENDANSE BAJOS MOdernos, 7 habitaciones, hall, toilette, patio, dependencias. Rosal 327, próximos Cerro Santa Lucía.

ARRIENDO CASAS HIGIENICAS, 3 piezas, patio y cocina sin niños. San Diego 1826. M-29

330 ARRIENDO CASITA NUEVA, 4 piezas, servicios, patio pequeño, terraza. Loreto 158.

$ 600 ARRIENDASE CASA DE UN piso, recién refaccionada, 10 piezas habitación, hall, galerías y dependencias. Carrera 374. Tratar: Sazié 2007. M-29

$ 30,000 REGALO POR CASO SUmamente urgente, casa moderna estilo chalet a una cuadra del carro Bilbao. Tratar: Francisco Bilbao N.o 358 (Providencia). M-29

SE ARRIENDA ESPLENDIDO CHAlet un paso Plaza Italia, toilet instalado, garage con pieza chauffeur. Varias casas desde $ 400 a $ 800. Tratar: Seminario 60.

$ 325 ARRIENDO ESPLENDIDA casa, Ñuble 1124. Tratar: Ñuble 1140. M-29

ARRIENDO CASAS NUEVAS, 4 Y 5 piezas. Ecuador 4298. M-29

$ 800 ARRIENDO CASA, MANUEL Montt 1466. Providencia.

ALTOS SEIS PIEZAS, ARRIENDO. Grajales 2956. J-2

$ 120 ARRIENDASE CASITA CON dos puertas calle, cerquita carros San Alfonso 1534.

$ 60 EXTENSA HABITACION 1, 2 personas. Verla: Luis Beltrand 2048. Autobús Salvador.

$ 350 ARRIENDASE BUENA CASA, Gorbea 1859, entre Ejército y Vergara. Llaves y tratar: Vergara.

ARRIENDO CASAS, DOS, TRES piezas, todo servicio, luz. Gálvez 198. 30-M.

CASA RECIEN REPARADA, PISO bajo, 7 piezas, hall, 2 patios, baño instalado, 2 excusados, pieza sirviente, cocina, repostero, segundo patio con jardín. $ 450. Dirigirse: Constitución 63.

$ 120, 135, 190 ARRIENDASE CAsitas flamantes, muy lindas en la Cité más elegante de Santiago, Avenida J. M. Infante 1436 (Providencia). Se toma autobús Salvador y se baja en Lautaro, quedando a dos cuadras de la propiedad; con 20 centavos se está en el centro. Aproveche la baratura antes que se ocupen. M—31

ARRIENDASE DIECIOCHO 257. Casa cómida. M—28

150, 200, 250, 350 CASAS NUEVAS con todo confort 1 1|2 cuadra, río. Avenida La Paz 279. A. 31M

TRASPASO CASA CENTRAL, VENdo las instalaciones baño cocina y muebles Lastra 678, Recoleta 28M

SE ARRIENDAN ES LENDIDAS casitas, cuatro piezas. Gálvez 249. 28—M

$ 750 ARRIENDO EXTENSA CASA Delicias esquina Maestranza, Tratar Maestranza 32. M-30

Departamentos

VIVIR MEDIAS, MATRIMONIO O dos personas honorables, ofrecemos magnífica casa. Providencia, escribir: Clasificador, A-40, Correo Central. 28-M.

ARRIENDASE DEPARTAMENTO calle, Teatinos 56. 28M

CASA MATRIMONIO SE ARRIENda departamento o dos piezas. María 415 altos, entrando por Lira. 29—M

ACONCAGUA 1416, ARRIENDASE departamento. También piezas balcón a personas decentes. 28-M

FAMILIA HONORABLE ARRIENda un departamento. Huemul 648. 29—M

ARRIENDO DEPARTAMENTOS nuevos higiénicos. Cochrane 545. 28—M.

ARRIENDASE DEPARTAMENTO O pieza con o sin pensión. Maestranza 439. 28-M

SE ARRIENDA UN DEPARTAmento para oficina. Sto. Domingo 586. 3-J

ARRIENDO DEPARTAMENTO piezas. Bascuñán 627. 29-M

SE ARRIENDA DEPARTAMENTO a la calle en casa de señora sola. Agustinas 1878, bajos. 29-M

$ [illegible] ARRIENDO DEPARTAMENto independiente, bajos, a tres cuadras Estado. Tratar: exclusivamente altos. Miraflores 144.

DEPARTAMENTO DOS PIEZAS, cocina y luz eléctrica a matrimonio o familia sin niños. A. Prat 733.

DEPARTAMENTO DOS PIEZAS, luz arriendo casa familia. Independencia 1062 C.

ARRIENDO DEPARTAMENTO tres piezas, luz, cocina, en casa matrimonio solo. Rondizzoni 2142. M-30

A MATRIMONIO SOLO, SEÑORAS señoritas arriéndase departamento dos, tres piezas. Esperanza 734. 29-M

ARRIENDO DEPARTAMENTO. CAlle. Rosario 716. 28—M

DEPARTAMENTO ARRIENDO, 1.o Junio, lado Farmacia Moderna. San Diego 255.

FAMILIA HONORABLE ARRIENda departamento independiente, muy asoleado, hall, baño completo, pensión familia. Santa Rosa 94. 30—M

Piezas

PIEZAS HIGIENICAS ARRIENDO. Barroso 83. 28-M.

MATRIMONIO: LINDA PIEZA, balcón, un paso Delicias. Villavicencio 62. 30—M

SAN IGNACIO 311, ARRIENDASE tres piezas, calle. 28—M.

EN 50 PESOS SE ARRIENDA UNA pieza Santa Rosa 366. 28—M.

ARRIENDASE DOS PIEZAS, PERsonas solas. Quinta Normal 3330. 30M

ARRIENDO PIEZA, SAN ANTOnio 265. 29M

ARRIENDO PIEZA CHICA, LIRA 746.

ARRIENDO MAGNIFICA PIEZA. Castro 643.

PIEZA O DEPARTAMENTO arriendo, caballero solo. Providencia 973. 29-M.

ARRIENDO UNA PIEZA. SANTO Domingo 1187, oficina primera.

PIEZA HIGIENICA CENTRALISIma con o sin muebles. Gálvez 149. 29—M.

CASAS EN ARRIENDO

CIENTO CUARENTA PESOS, DOS grandes piezas, calle, caballeros solos distinguidos. Maestranza 824. 29—M.

ARRIENDO PIEZAS A MATRImonios o personas honorables. Santo Domingo 2268. 30—M

ARRIENDASE PIEZA MATRIMOnio o persona sola. Tarapacá 866.

ARRIENDO PIEZAS CON PATIO independiente. Independencia 1859. M-29

ARRIENDANSE PIEZAS HIGIENIcas, luz eléctrica, con o sin muebles a jóvenes o matrimonios. San Pablo 1549.

COCHRANE 533, NUEVE PIEZAS y servicios, dos patios.

PIEZA GRANDE PARA GUARDAR cajones, mercaderías y fierro necesítase que esté cerca del centro. Casilla 7540, Correo 8. M-29

ARRIENDASE UNA O DOS BUEnas piezas. Delicias 2465, casa 7.

ARRIENDASE PIEZA GRANDE.— Moneda 1422.

12.—Compra y venta de casas y sitios

$ 10,000, $ 20,000, 30,000, 40,000 listos para primeras hipotecas. Oficina Jaramillo Arteaga. Bandera 236. 29M

20,000 VENDO, PERMUTO CASA. quinta más de 1,000 metros para industria, central. Carrión 1534. 29M

$ 54,000, DOMINICA, DOS CUAdras cerro San Cristóbal. Gran casa, construcción sólida, diez piezas fuera de servicios, tres patios bien asoleados, gallineros, parrón y huerto frutal. Facilidad pago. Puente 558, de 4 a 6 P. M. 28-M.

VENDO, HIPOTECO CASA RENTA. Delicias 3922. 29-M

$ 46,000 VENDO CASA RECIEN concluída, dos patios, parrón, 8 piezas y arriendo. Tratar: su dueño: Sevilla 1288. 28-M

COMPRO CASA PARA REFACCIOnar hasta 45,000 pesos, con deuda, sin agentes. Arturo Prat 377, de 10 a 12 y 6 a 7. 29—M

COMPRO CASA PARA REFACCIOnar, de 15 a 25,000 pesos al contado, sin agentes. Arturo Prat 377, de 10 a 12 y 6 a 7. 29—M

SE VENDE UNA CASA EN CALLE Madrid 1529. 28—M.

VENDESE O ARRIENDASE LINDA quinta San Bernardo. Tratar: Londres 65. 28-M

ENFERMEDADES
DE OJOS
CLINICA PRIVADA
Dr. AMENABAR O.
Empleados y obreros: 8.30— 9.30.
21 DE MAYO 578

N|O.

50,000 VENDO CHALET UN PISO, gran terraza, hall, cinco habitaciones, tres servicio, gran jardín, calle, sitio interior, parrón, árboles frutales, gallinero. Situado, tratar dueño. Vicuña Mackenna 1333, 1.30 cuadra pasado Matta. 29—M.

$ 16,000, PRECIO REBAJADO EN que ofrezco la propiedad de gran porvenir Concepción 2008, frente al Parque, Arturo Ramírez, abogado. Bandera 60. 29-M

COMPRO CASA HASTA TREINTA mil pesos. Bandera 78, Martínez. 31-M

ARRIENDASE SITIO O VENDESE en San Diego cerca Aguada. Tratar: Ñuble 1453, esquina Aldunate. 30-M

COMPRO CASA HASTA $ 40000 barrio Providencia, Ñuñoa, próxima carros. $ 10,000 contado, resto facilidades. Dirigirse: A. M., casilla 2602. 30—M.

VENDO DOS CASAS, VIVACETA 750. M-29

13.—Compra y venta de negocios

CON FECHA 25 de MAYO DE 1926. —He comprado el negocio a don Valentín Berne. No respondo de cuentas pasado ocho días.—Mercedes Díaz v. de Lira. M—30

VENDO PELUQUERIA CON DEREcho posesión. San Alfonso 177. 29—M.

ANTIGUO ALMACEN ABARROTES y bodega vendo. Ecuador 3415. 29—M.

OCASION: VENDO LIBRERIA, SAN Diego 162. M 28

PANADERIA VENDESE CON Buen amasijo. Independencia 516. 30M

VENDESE ALMACENCITO POCO capital. Por viaje urgente. Baquedano 1126. 28M

BOTICA VENDO, POCO CAPITAL, facilidades pago, buen descuento.— Tratar: Cerro 34. 28—M

PELUQUERIA VENDO OCASION, San Pablo 1683, Peluquería Tokio. 28-M.

SE VENDE BUEN NEGOCIO, 15,000 más o menos, clientela formada y buenas utilidades. Tratar: de 12 a 2 y media. Loreto 206. 30M

HOTEL RESTAURANT VENDO, ganancia comprobada por ausentarme vendo. Delicias 2820. 28—M.

¡¡OCASION!!! REGALO NEGOcios, precio inventario. Tocornal 631, Santa Isabel 199. 28-M.

VENDO NEGOCIO ABARROTES poco capital, espléndida situación, al lado cité. Chacabuco 739. 28M

POR FALTA DE CAPITAL SE vende una bodega de frutos del país. Espléndido y barato local. Excelente clientela. Tratar: Avda. Matta N.o 778. 29—M

PELUQUERIA OCASION VENDO urgentemente. Castro 596. 29-M.

POR VIAJE VENDO PASTELERIA puesto de pan. San Pablo 2318. 29-M.

SANTO DOMINGO, central, 5 habitaciones, baño y servicio, gas, luz eléctrica. Canon: $ 500.

BELLAVISTA, parte alta, espléndido chalet de dos pisos moderno, salita, hall, 4 dormitorios, terraza, cocina, repostero, despensa patio, jardines, techo artesonado, pintada al óleo, gas, luz. Canon: $ 500.

RIQUELME, espléndida casa moderna y habitaciones, hall, baño y servicio galería vidrio, bien tenida, pintada al óleo, gas, luz. Canon: $ 500.

REPUBLICA, cerca Blanco Encalada, bajos, 5 habitaciones, 2 patios; bien tenida. Canon: $ 350.

ROSAL, cerca Parque Forestal, altos o bajos, 7 habitaciones, hall, patio, galería vidrio, toilette, zótano, bien tenida, gas, luz. Cánones: $ 500 y $ 550.

BUERAS, frente al Parque Forestal, sin altos, 7 habitaciones, hall, galería vidrio, toilette, 2 patios, subterráneo, gas, luz. Canon: $ 500.

CUETO, bajos, extensos, 10 habitaciones, hall, toilette y servicio, patio, puerta falsa moderna, bien tenida. Canon: $ 510.

ARGOMEDO, cerca V. Mackenna, bajos y altos modernos, con jardín, salón, salita, escritorio, hall, 4 dormitorios, toilette, comedor y dependencia, patio, nueva, estilo colonial, gas, luz. Canon: $ 550.

A. PRAT, esquina, gran casa, salón, salita, escritorio, hall, 7 dormitorios toilette, comedor y servicio galería vidrio, bien tenida. Canon: $ 550.

GAY, 2 pisos, salón, salita, escritorio, hall, 5 dormitorios, baño, comedor, 5 dependencias, patio, recién terminada moderna, gas, luz. Canon: $ 550.

ECHAURREN, 2 pisos, recién terminada, moderna, 9 habitaciones, hall, baño y servicio, patio, gas, luz. Canon: $ 550.

CARRERA, sin altos, moderna, 9 habitaciones, hall, baño y servicio, 3 patios, gas, luz. Canon: $ 600.

CARMEN cerca Delicias, sin altos, salón escritorio, 6 dormitorios, baño, comedor, y servicio; 2 patios, jardín, parrón, árboles, gallinero, gas, luz, recién refaccionada. Canon: $ 650.

MAESTRANZA sin altos, 8 habitaciones, baño y servicio, 2 patios, jardín, bien tenida; gas, luz. Canon: $ 650.

CASTRO, cerca Delicias, 10 habitaciones, hall, 2 toilette, y servicio, galería vidrio, gas, luz. Canon: $ 750.

SANTO DOMINGO, bajos, moderna, recién terminada, 8 habitaciones, hall, 2 toilette y servicio, patio, galería vidrio, pintada al óleo gas luz. Canon: $ 800.

MERCED, cerca Forestal, bajos 10 habitaciones, hall, baño y servicio, patio; bien tenida; gas, luz. Canon: $ 900.

Compañía Nacional de Comercio y Propiedades Ltda.
1199 —Agustinas— 1199
esquina Morandé

VENDO ALMACEN POCO CAPITAL buena habitación, Sotomayor esquina Mapocho. 28-M

POR VIAJE SE VENDE PENSION con bebidas a sus huéspedes, clasificado 2.a categoría. Tratar: en Victoria 791. 28M

EN EL MEJOR TIEMPO VENDO carnicería buena venta, buena casa habitación. Independencia N.o 1110. 29-M

NEGOCIO DE ABARROTES BUEna situación, poco capital, véndese, Nataniel 299. 29M

ANTIGUA LAVANDERIA SITUAda barrio central negocio espléndido arriendo barato, véndese por asuntos de familia. Tratar San Pablo 2642. 29-M

FRUTERIA Y PLESTO VARIOS, vendo. Bascuñán 529. 29-M

VENDO NEGOCIO POCO CAPITAL, por viaje. Santa Isabel 320. 29-M

URGENTE VENDO NEGOCIO REgalado. Franklin 987. 29-M

VENDO ESTABLO CON GRAN LOcal para criadero de aves, para pasto, góndolas, almacén, depósito licores. Contrato cuatro años. Tocornal 1645. 29-M

COMPRO AL CONTADO PASTELEría acreditada. Correo 5, casilla 6098.

VENDO UN BAR CHICO, MUY BArto. Tratar: Sama 1198. 29-M.

INDUSTRIA DECENTISIMA, LUcrativa, fácilmente manejable por señorita o joven, regalo en tres mil pesos. Plena producción. Bellavista 0287.

VENDO ESPLENDIDO NEGOCIO de cristalería y loza. Poco capital. Muy buenas ventas comprobadas. Local con habitaciones. Diez de Julio 228. 29-M.

VENDO POR NO PODER ATENDER un almacén y chanchería con buenas ventas. San Diego 2250. M-30

SE VENDE UN NEGOCIO DE CAfetería con buena clientela. San Francisco 1899.

VENDO ALMACEN CON DEPOSIto de licores, poco capital. Buena situación. Arriendo barato, por conclusión de negocio.—V. S., casilla 1605. 29—M.

DEPOSITO VINOS, CHICHA, CERveza, vendo bien, surtido local grande. Cuevas 1288. 30M

VENDO DEPOSITO VIDRIO O SUS instalaciones, por no poderlo atender. San Diego 1004. M-30

VENDO CIGARRERIA. CALLE MAnuel Montt 2951.

$ 1,000 AL CONTADO Y 1,500 LARgo plazo vendemos almacén acreditado comuna Quinta Normal. Tratar: Calle New York 57.

CABARET RESTAURANT, CO buena clientela. Doy a prueba, por cualquier precio, véndese por no poderlo atender, arriendo barato. San Pablo 2412 29-M

VENDESE UN NEGOCIO, BUEN situación con bastante clientela Huérfanos 2098.

BILLARES Y PASTELERIA VENdo con facilidad de pago. Delicias 4003. 29—M.

15.—Compras y ventas varias

MANIQUIES ULTIMOS MODELOS rebajados de precio vendo. Fábrica, Rosas 1869. 30M

MANI TOSTADO $ 2.60 KG. STA. Rosa 296. 8-J.

LECHE VENDO PRODUCCION chacra camino San Bernardo. Dirigirse casilla 1566, Santiago. 28—M.

CARBON ESPINO DE PRIMERA, tallo en madera verde, por grandes y pequeñas partidas, vendo a precio excepcional. Bodega A. B. C. Camilo Henríquez 719. 28-M.

VENDO ACEITUNAS DE PRIMERA San Ignacio 103, paradero góndola. 28—M

COMPRO TIPOS 16, 20, 24 TITULAres y materiales de imprenta, de ocasión. Tarapacá 1021. 29-M

REGALO COCINA ECONOMICA con diez tiras de cañón. Verla de 2 a 4. Rosas 1142. 28—M.

SE VENDE UNA PARTIDA DE LEña eucaliptus barata. M. Rodríguez 1179. 28—M.

ALAMBRE DE VIÑA USADO, VENdese. Viña Vial. Llano Subercaseaux 29—M.

COMPRO CAJA DE FONDOS, DE ocasión, medidas interiores aproximadamente 56x48x42, sin tomar en cuenta los cajones. Pago al contado Casilla 1372. 28-M

A LAS DUEÑAS DE CASA SE vende leña seca y picada, por quintales a $ 7. Parque Cousiño al lado del Dancing Park, 29-M.

EN CONSIGNACION RECIBE NEgocio centralísimo, artículos chicos. Correo 8. Casilla 7523. 29-M

CHICHA DULCE 18 ARROBAS. NAtaniel 831.

SE VENDE UNA BATERIA DE ocasión, en perfecto estado y gatitos persa. Herboso 728. 29-M.

VENDO OCASION PUPITRE OFICIna $ 40; estufa eléctrica, tres tubos, $ 50; divisiones barnizadas oficina, $ 40. San Francisco 633. M-29

VENDO FONDO COBRE. PRIETO 1355, casa 9. M-29

COMPRO FONDO COBRE FIERRO con llave 100 a 200 litros. Sargento Aldea 453 esquina Tocornal. 20—M.

COCINA A CARBON, COKE, LEña, varias mesas se venden de ocasión. Marcoleta 370.

800 SACOS CEBADEROS, PAPEros, carboneros, realizo a $ 1.30. Rosas 2112. M-29

COCINA GAS, COMPAÑIA, COMpro. Vicuña Subercaseaux 12.

REGALO ROMANITA 123 KILOS importada, San Diego 956.

ROMANAS Y BALANZAS DOS platillos, vendo. San Alfonso 51.

¡¡GRAN LIQUIDACION!! BAÑOS fierro enlozados, lavatorios, bidet calentadores, urinarios, lluvias, lava platos fierro enlozado, excusados. Almacén Sanitario, Chacabuco 31.

ABRAZADERAS BRONCE ELECtricas, realizo. Blanco Encalada 2765 29-M

COCINA GRANDE COMPLETA muy barata vendo. Sotomayor 833.

SUNCHO ACERADO, VIRUTILLA de los cables eléctricos, 5 mil kilos vendo, 5 centavos kilo. Aprovechar: Delicias 2439.

16.—Dentistas

17.—Escuelas de choferes

ESCUELA DE CHAUFFEURS Y Mecánica, atendido por mecánico alemán. Larraín y Cía., Garage Maipú 79. J 23

ESCUELA PRACTICA CHAUFfeurs mecánicos; cursos rápidos, varias marcas, diurnos, nocturnos. Vicuña Mackenna 456, Arredondo. 31—Jun.

18.—Extravíos y hallazgos

EN GRAJALES 1955, CASA 17 SE perdió un gato blanco de Angora, de ojos amarillos el 20 de Mayo, el que dé noticias de él se le dará buena gratificación. 28-M

GRATIFICARE A QUIEN DEVUELva escritura perdida en Morandé, Dardignac 445.

19.—Empleados para comercio y oficinas. (Pedidos y ofrecidos)

AL COMERCIO O INDUSTRIA: extranjero, ex-empleado importantísima firma, solicita puesto vendedor Santiago, provincias o viajero. Informes certificados. Garantía. — Vendedor, Correo 13. 28—M

VENDEDOR A COMISION NECEsítase para pedidos directos ramo trapos que conozca la clientela de la plaza. Escribir a casilla 3645. 28—M.

DEPENDIENTA MOSTRADOR, NEcesítase con buenas recomendaciones y certificado sanidad. Independencia 516. 28M

JOVEN DE 16 AÑOS PARA AYUdar oficina necesítase. Dirigirse con referencias Casilla 800. Sueldo ochenta pesos. 28—M.

SE NECESITA CAJERA CON RECOmendaciones y fianza, dirigirse por cartas a Morandé 845, altos. A. Director. 28-M

¡JOVENES ACTIVOS! NECESITANse para vender producto conocidísimo, de fácil venta, que deja el 40 por ciento. Fianza, diez pesos. Esta do 15. 31-M

SEÑORITA SERIA OFRECESE Para cobradora. Gálvez 257.

NECESITO SEÑORITAS PARA CIgarrería, una para copia a máquina. Casilla 274.—Herrera.

SE OFRECE SEÑORITA REGULAR edad, para puesto confianza o dirigir casa. F. A. Correo Central.

SEÑORITA PARA VENDEDORA necesito. San Pablo 2215. 29-M.

VENDEDOR FRUTOS DEL PAIS, con experiencia en el ramo, necesito. Huérfanos 1273. Exijo referencias. 30—M

VENDEDOR RELACIONADO EN confiterías se necesita en Freire 644.

20.—Frutos varios. (Compra y venta)

UVA CUYANA 25 CENTAVOS KILO Almacén "Milán", Larraín esquina Egaña, Ñuñoa, Los Guindos. 30M

21. — Haciendas, fundos, chacras y terrenos. (Compra-venta y arrendamientos)

NECESITAMOS ARRENDAR FUNdo, zona central, hasta Curicó, canon: 20 a 30 mil pesos. M. I. Nueva de Matte 180. M-30

VENDO CHACRA PARA POBLAción, regada abundantemente, luz eléctrica, etc., carros y góndolas a la puerta, 15 minutos de Plaza de Armas, tratar José Less. Casilla 3850. 29-M

CHACRA CAMINO SAN BERNARdo, frente los carros arriéndase. — Tratar. Guzmán Silva y Cía., Huérfanos 1317.

22.—Hoteles y pensiones

ARRIENDASE PIEZAS, BUENA pensión, casa honorable, Santa Rosa 671. 29-M

PENSION FORNOS, PIEZAS PAra pasajeros, desde 3 pesos. San Diego 117. 30-M.

PIEZA, PENSION, SANTO DOMINgo 1436. 29—M.

UNA O DOS PIEZAS COMPLETAmente independientes con o sin pensión arriendo en casa de familia.— Huérfanos N o 3045. 30—M.

GRAN PENSION ITALIANA 533, San Antonio 533, entre Santo Domingo y Monjitas, por día, por meses, arriendo departamentos con y sin muebles, con pensión o sin ella. Precios sin competencia. Cocina inmejorable. Baños, Higiene, confort. 31-M

FOREING COUPLE OR GENTlemen wil fin confortable, furnished exellent food monthly table, Boarders. Casa residencial. Estado 75. — Personal management of the proprietor. Antonio. Fernando. 1.o-J

FOREING COUPLE, OR GENTLEmen will find confortable furnished bedrooms, baths. Expellent food. Monthly table boarders. Casa Residencial Estado 75. Personal management of the proprietor Antonio Ferrando. J 2

ARRIENDO PIEZAS AMOBLADAS con pensión. Echaurren 410. 28—M.

PENSION PIEZAS AMOBLADAS, días, meses. San Diego 110. 3-J.

PIEZAS CON DESAYUNO O PENsión, arriéndase casa familia honorable. Vergara 175. 28—M

SE ARRIENDAN PIEZAS AMObladas con o sin pensión. San Pablo 1541. 29—M

PENSION POR MESES A DOMIcilio. San Miguel 93. 30M

DELICIAS 2224 ESPLENDIDAS PIEzas pensión, familia. 30M

ARRIENDASE ESPLENDIDO DEpartamento o pieza a la calle con pensión a matrimonio solo o persona honorable. Hay baño y teléfono. Lira 182. 28M

SAN ISIDRO 127, SE ARRIENDAN espléndidas piezas amobladas, con pensión. 28-M.

ALAMEDA 2232 OFRECE LINDAS piezas con pensión, también de mesa y a domicilio. Precios módicos.— 29-M

ESPLENDIDA PIEZA PENSION arriendo. Casa honorable. Delicias 2726. 3—J.

DELICIAS 975, PIEZAS AMOBLAdas, pensión, caballeros honorables. 5M.

PIEZA CALLE AMOBLADA PENsión, Nataniel 219. 30M

RESIDENCIA FRANCESA, PIEZAS con pensión a matrimonio honorable. Ahumada 56. 30M

PIEZAS CON PENSION, ARRIENdo. Doy pensión de mesa. Nataniel N.o 247. 29M

ARRIENDO DEPARTAMENTO Con pensión casa honorable. Rosas 1685. 28M.

ARRIENDO PIEZAS AMOBLADAS con pensión, O'Higgins 1492. Dos cuadras Escuela Medicina. 28—M

MATRIMONIO HONORABLE Arrienda pieza con pensión a matrimonio o personas solas. Marín 241. 29—M

DEPARTAMENTO, PIEZA CALLE pensión. Nataniel 180. 28—M

SEÑORA EXTRANJERA OFRECE piezas amobladas con pensión a matrimonio o dos jóvenes, Lira 360. 28—M

PRAT 169 ARRIENDO PIEZA CON pensión. 2—Jun

COMODAS PIEZAS, A LA CALLE, amobladas con pensión. Argomedo 315. 28—M.

ARRIENDO UNA O DOS PIEZAS con pensión Rosas 1388. 28-M

PIEZA, PENSION, CARMEN 135. 28-M

PIEZA, BUENA PENSION, MESES días. San Francisco 170. 28-M

120 EXCELENTE PENSION, PIEZA amobuada. San Antonio 812. 28-M

LINDAS PIEZAS PENSION, SAN Martín 509, esquina Catedral. 30-M

NECESITO PIEZA CON PENSION, dos personas, alrededores Avenida Matta, entre Prat y Madrid. Dirigirse: Casilla 5084. 28-M.

PIEZA BALCON CALLE CON O sin pensión. Nataniel 820. 29-M.

ARRIENDO PIEZAS CON BUENA pensión. Matucana 99. 29-M

PIEZA CALLE CON PENSION, Prat 187. 31-M

SE DA BUENA PENSION, CASA española, mes 120, piezas desde $ 3. San Diego 496, Hotel Latino. 30-M

RESIDENCIAL CONFORT, AHUmada 143, arrendamos piezas, departamentos baño, por día, meses, espléndida comida. 28-M.

ARRIENDO PIEZA PENSION. Santa Filomena 119. 31-M

PIEZA, PENSION, CARMEN 135.

PIEZAS PENSION, LIRA 176.

ARRIENDO PIEZAS CON PENSION San Francisco 323. 31M

BUENA PENSION DE MESA OFREcese. Arauco 1090, esquina San Diego.

PIEZAS PENSION MATRIMONIO O dos caballeros. Prat 574.

ALAMEDA 777 CENTRAL ARRIENdase piezas pensión. 29M

PIEZA PENSION, MATUCANA 34 B, una cuadra Estación Central. 29-M.

ARRENDAMOS PIEZAS, PREFErencia señoras, amobladas, pensión. Maestranza 480.

A MATRIMONIO ARRIENDASE pieza balcón calle, buena pensión. San Antonio 40. M-30

SAN FRANCISCO 131, ARRIENDO pieza amoblada con o sin pensión. M-29

DEPARTAMENTO O PIEZAS; doy pensión. Freire 590. 30—M.

ARRIENDASE LINDA PIEZA CAlle, pensión barata. Ejército 753.

ARRIENDANSE DOS PIEZAS CON o sin pensión. Maestranza 1260.

REGIAS PIEZAS, ABUNDANTES comidas. Rosas 1355.

PIEZA CON PENSION OFRECE. Nataniel 178. J-1.o

ARRIENDO PIEZAS CON O SIN muebles o pensión. Marín 189. M-30

EN CASA PARTICULAR SE arrienda una pieza amoblada, con o sin pensión. Matucana 813, altos. M-30

PENSION, PIEZA AMOBLADA, balcón, desde 140. Por días, meses. 2015. M-30

ARRIENDO PIEZAS CON PENsión casa familia honorable. Precios módicos. San Diego 849. J—3

ARRIENDASE PIEZAS, BUENA pensión y departamento para profesional, casa honorable. Santa Rosa 671. M-30

PIEZAS PENSION. SANTA ROSA 328.

ARRIENDO PIEZA CON PENSION A matrimonio. Bascuñán 239. 30-M

PENSION CON PIEZA, DELICIAS 2687.

ARRIENDO SALON CALLE, PIEza con pensión. 29-M

ARRIENDASE PIEZA CON PENsión. Herrera 442.

BUENA PENSION, LINDAS PIEzas. Campo Marte 79. 29-M

ARRIENDO PIEZA AMOBLADA con o sin pensión. Bilbao 96. 29-M

ARRIENDASE LINDAS PIEZAS calle, buena pensión matrimonio (familia alemana). Brasil 70. 29-M

PIEZAS PENSION, ARRIENDANse. Claras 144. 30—M

PIEZAS CON PENSION. CONDOR 1312. 30—M

23.—Instalaciones y accesorios para negocios. (Compra y venta)

SE VENDE ESTANTERIAS, MOStrador y vitrinas. San Francisco 498. 28-M.

POR LA MITAD DE SU VALOR véndese estantería y ventana cristal parada y artículos de librería. Diez de Julio 351. 28M

REGALO INSTALACION COMPLEta de peluquería, Delicias 107. 29-M

SE VENDE VITRINAS. TRATAR Ahumada 130. 30-M

DOS VIDRIERAS APROPIADAS para cigarrillos, otra pastelería, vendo ocasión. Delicias 842.

VIDRIERAS, ESTANTERIAS VENdese. Bellavista 231. M-29

24.—Instrucción y educación. (Colegios, Academias y profesores)

ENSEÑANZA COMERCIAL. "INSTItuto Pinochet Le Brun". Huérfanos 1657. Junio 14

CURSOS RAPIDOS, DIURNOS, NOCturnos, de comercio.—Secciones independientes: jóvenes, señoritas.— Cursos individuales; Contabilidad, Taquigrafía, Idiomas. Cursos por correspondencia. Escritura máquina, diez pesos. Excelente profesorado. Diplomas legalizados. Instituto de Contabilidad. Santo Domingo 831. J-11

INSTITUTO SAN MARTIN, SAN Martín 64. Recibe internos, mediopupilos, externos. Kindergarten, preparatorias, humanidades. Exámenes válidos en el establecimiento. 31-M.

NUEVOS CURSOS CONTABILIDAD, Inglés elemental, Inglés superior (5.o año). Matrícula 6-8. Biblioteca Nacional, Frente Congreso. M-28

TAQUIGRAFIA PITMAN, INGLES, Contabilidad, Dactilografía. Clases mañana, tarde, noche. Instituto Nacional de Comercio. Prat 502. M-28

ACADEMIA DE CORTE Y CONfección, Puente 562. Continúan con verdadero entusiasmo las inscripciones para titularse. Cursos rápidos, mañana y tarde. Córtase moldes sobre medida, confecciónase trajes y sombreros. Mme. Briant. 30-M.

$ 3 MENSUALES ENSEÑANZA EScritura máquina. Ricardo Santa Cruz 757. 28M

PIDA PROSPECTOS: CURSOS MAsaje científico, belleza femenina, coiffeur, taquigrafía, dactilografía, títulos legalizados. Instituto Profesional. Bandera 70. 28—M.

SE DAN CLASES PARTICULARES y a domicilio. Normalista. Maruri 1134. 29-M

CONTABILIDAD, TAQUIGRAFIA, idiomas, dactilografía, enseñamos rápidamente. Tardes funcionan únicamente cursos para señoritas. Instituto Comercial, Agustinas 1060.

¡OJO! INSTITUTO PROFESIONAL "Presidente Alessandri" (ambos sexos). Inscríbase. También por correspondencia. Inscríbase.

"ONDULACION MARCEL", VERdadera, perfecta, peinados artísticos, melena, enseñanza rápida, notable. Aproveche. Instituto Profesional Presidente Alessandri. Bandera 127.

¡OJO! INSTITUTO PROFESIONAL "Presidente Alessandri", ambos sexos. Bandera 127. (Masaje belleza, mecánica dental, pedicuro-cirujano. Ortopedia, "Ciencias comerciales. Sistemas nuevos, únicos. También por "correspondencia". Diplomas legalizados y autorizado Gobierno. Director, prof. Díaz Gascogne.

"CONTABILIDAD", COMERCIO (completo). Sistemas nuevos; único. Garantizamos éxito. También "por correspondencia". "Instituto Alessandri", Bandera 127.

PROFESORA PIANO, GUITARRA, hace clases $ 15 mensuales. San Francisco 761. 29-M.

PROFESORA PIANO, GUITARRA, hace clases $ 15 mensuales. San Francisco 761. 30M.

A SEÑORITA O JOVEN ENSEÑAría matemáticas en cambio francés. Casilla 2440. M-29

25.—Instrumentos musicales, afines y accesorios. (Compra-venta y composturas)

$ 1,400 PRECIO DE VERDADERA ocasión, piano alemán chico, lindas voces, armadura metálica. Carmen 1387. 30-M.

PIANO ALEMAN VENDESE, SANtos Dumont. 28M

PIANO REGALO, 550 PESOS. SErrano 377. 30—M

DISCOS IMPORTADOS A $ 3 CON cantos franceses, realizan. 113 Ahumada 113. 28-M.

VICTROLAS DE TODOS MODELOS con facilidad de pago, entrega inmediata. San Pablo 2215. 25-J

DISCOS: TODAS LAS SEMANAS recibimos novedades. San Pablo 2215. 25-J.

VICTROLAS, GRAMOFONOS, COMposturas económicas, repuestos legítimos. San Pablo 2215. 25-J.

DISCOS VICTOR TODAS MARCAS, desde $ 4, llegaron últimas novedades. Cambio discos usados, rotos por nuevos. Máquinas Singer, Victrolas, vendo, facilidades pago. Repuestos en general, composturas económicas. Voy a domicilio. San Pablo 2786. 29—M

PIANO ALEMAN DE CONCIERTO, clavijero bronce realizo. Bandera 231. 28—M.

PIANO IBAK VENDESE. TARAPAcá 812. 20-M

SE VENDE UN PIANO IMPORTAdo. Ejército 384. 30-M

PIANO ALEMAN FLAMANTE REAlizo. San Ignacio 169.

OCASION! PIANO ALEMAN SItusmayer 2,500 salón 450, alfombras, comedor, dormitorio, par catres bronce, sommiers 700, escritorio, caja fondos. San Ignacio 169.

RICO, ELEGANTE PIANO ALEmán, clavijero bronce con sordina, $ 2,850. Santa Victoria 360.

PARA VICTROLAS: LLEGARON motores completos, brazos, diafragmas, cuerdas, agujas y toda clase repuestos. Precio Fábrica. San Pablo 2215. 6-J.

PIANO ALEMAN CONCIERTO, otro francés estudio, vendo barato. Tarapacá 696.

RIQUISIMO PIANO ALEMAN grande, clavijero bronce, flamante, 2,650. Santo Domingo 2008.

26.—Libros, periódicos y estampillas. (Compra y venta)

$ 250 VENDO ANATOMIA TESTUT 8 tomos. Santa Rosa 1197.

COMPRO VENDO SELLOS CHILEnos mundiales, vendo barato raros ejemplares primera emisión. San Diego 123.

27.—Medicina y Farmacia

¡¡GRATIS!! ENFERMOS SOLICIten folleto sobre el maravilloso Té Araucano. (La mejor y más sabia combinación científica de yerbas medicinales). Cura radicalmente estómago, estitiquez, riñones, reumatismo, vejiga e intestinos. Casilla 5052. Julio 18

SIFILIS, GONORREA, CONSULTAS gratuitas 1-6. Nocturna 8.30-10. Clínica doctor Cifuentes. Sto. Domingo 1953. 26-J.

CURACIONES, INYECCIONES desde un peso. Carmen 193. 29—M.

TRATAMIENTO DE LAS ENFERmedades de trascendencia social, por las obleas de Gambeol, a base de protocloruro de mercurio. Se remite folleto gratuito, pidiéndolo a Productos Gambeol, casilla 1495. Valparaíso. 26-J

BALSAMO DERET, ALIVIO INMEdiato, reumatismo, neuralgias, torceduras, lo mejor, $ 1.90 frasco. Botica Belga. M-29

BOTICA BELGA, ATIENDE CON preferencia el despacho de recetas, a sociedades obreras y les hace descuentos a sus familias. 29-M

BOTICA BELGA, SIGUE CON SUS bajos precios atrayendo enorme concurrencia. M-29

BOTICA BELGA, SAN DIEGO 591, esquina Eyzaguirre. Continúa sirviendo su numerosa clientela con sus servicios de farmacéuticos experimentados. M-29

LA PRIMERA FARMACIA DEL Barrio, ¿la conoce usted? Es la Botica Belga, San Diego esquina Eyzaguirre. M-29

PERFUMERIA, REMEDIOS EXtranjeros, recetas, despacha fuera de competencia. Botica Belga. M-29

ECONOMICE USTED DINERO Y salud. Botica Belga, despacha bien, pronto y barato. M-29

TOS, BRONQUITIS, REFRIADOS, influenzas, ronqueras, cura rápido Píldoras Phamell, $ 2.40 caja. Botica Belga. San Diego esquina Eyzaguirre. M-29

28.—Materiales de construcción. (Compra y venta

PUERTAS, VENTANAS, MAMPAras, galerías. Precios sin competencia "La Norteamericana", San Pablo 1884. 9-J

ZINC USADO 1 HASTA 20 PLANchas compro. Providencia 1214. 28—M.

SE VENDEN MATERIALES USAdos, puertas, ventanas. Tratar: Arturo Prat 140. 28-M.

SE VENDEN TEJAS, HUERFANOS 1933. 29M.

LADRILLOS, MURALLAS FISCAles, primera clase tengo listo para netrega. Héctor Madariaga, Chiloé 1678. 29—M

SE VENDEN MAMPARAS, SANTO Domingo 586. 3—J.

250,000 LADRILLOS FISCALES Y 80,000 ladrillos muralla vendo. Barraca San Miguel, San Diego 2290. 29—M.

SE VENDE TRES VENTANAS CON reja de fierro. Nataniel 341. 31-M

DEMOLICION ADOBES USADOS vendo, diez pesos ciento. Antofagasta esquina Dolores.

YESO BLANCO Y NEGRO PARA estuco vende. Castro 78. 30—M.

¡¡OCASION! EXCUSADOS COMpletos, vende. Bulnes 216.

LADRILLOS REFRACTAca "Race" para hornos de peratura vende Castro 78,

NECESITO GALERIA DOC tros, mampara de ocasión. D cos 876.

$ 8.20 PLANCHA FIERRO A lado negro para techo, reali dera 827.

MARMOLES DE TODOS CO para muebles, construccion pulturas vende Castro 78.

CANALES, CAÑONES, CA tes, realizamos Chacabuco

TEJAS USADAS VENDO miles, doy puestas domicilio blica 24.

PARQUETS EN LINGU teado con ébano o nogal no en distintas figuras de metro cuadrado, trabajos mente garantidos. Fábri dunate 1143, entre Aven y Valparaíso.

29.—Máquinas, mo afines y accesorios. (pra-venta y compost

HARNEROS TODAS CLAS ce fábrica: Cumming 861.

PRENSAS Y SARGENTOS pran de ocasión. Casilla

IMPRENTAS: TIPOS, CAJ valetes, perforadora, guillo sas pedal, medio Mercurio. San Pablo 1157.

COMPRO BATIDORA PARA teca, capacidad de 100 a Lira 1706.

FRAGUA PORTATIL, cilindro revolvedora, pren lica, varios molinos transm leas, correas, vende, San D

VENDO MAQUINA SINGER va, pies y mano, y colchón, Aires 540.

FUELLE, FRAGUA, TOR mecánico, bigornia vendo La Paz N.o 2.

MAQUINA SINGER FLA vendo baratísima. Nataniel

TORNO MECANICO VE Matta 1454.

SOBADORAS GRANDES, ras chicas, revolvedoras, des 2230.

MAQUINA GASIFICADORA lumna con poco uso, comp lla 579.

CORREAS IMPORTADAS de 2 por 12 pulgadas, cuero 4 pulgadas realiza Castro

BUENAS MAQUINISTAS trabajos en ropa fina Casa Castagneto, Alameda Martín.

30.—Muebles. (Co venta y compostur

MUEBLES: OFRECEMOS, quier estilo, precios muy Entrega inmediata, grandes des de pago. Consulte nuestr diciones, Fábrica Sociedad de Muebles y Maderas, Entre Prat y San Diego.

MUEBLERIA "LA MODE Compro y vendo toda clase bles. Compro menajes de Diego 872

MUEBLES DORMITORIOS, dores, salones, escritorios, estilos y especialidad en Precios bajísimos, Grandes des de pago con entrega Especialidad sillas desde docena. Venga consultar Nacional de Muebles. Ser

COMPRAMOS MUEBLES, y colchones usados, vamo micilio. Castro 528.

DE GRAN OCASION SE VE muebles e instalación de taurant. Tratar con su due faela Martínez. Calle Lópe

VENDO MODERNO AMOB comedor: aparador, 2 trinch correderas (3 tablas) y 12 piz cuero. Todo perfecto est men 439.

VENDO DE OCASION BIL uso particular, casi nueva nacio 84.

VENDO MUEBLES Y CA Concepción 1320.

POR VIAJE VENDO AMOB salón, comedor, escritorio, rio. Victoria 80.

VENDO CATRE DE OCASION tar calle Castro 438.

VENDO MENAJE CASA. 1061.

VENDESE DE OCASION C lana y estufa. Libertad

VENDO CATRE CON SOM perfecto estado. Serrano

URGENTE VENDO APARAD mármol, bicicleta, marque bronce, sommier, colchón trola discos $ 2, $ 4, $ 6 Carreras 550, casa 16.

AMOBLADO FELPA, 180; brado salón, 95; gran esp do biselado con consola, 195; estante libros, 90; 60; amoblado dormitorio, ro con espejo, 170; peinador espejo, 90; dos cómodas 120; amoblado comedor 670; mesa redonda, 80; vitr de importada, 260. Santo 2008, altos esquina Brasil

MUEBLES SALON NUEVE $ 300. Comedores, $ 680, Fábr Diego 957.

MUEBLES COMEDOR COM mesa 2.50 m., 12 sillas, $ 1 sión dormitorio, $ 550. Die llo 1218.

AMOBLADO SALON, grande, ropero, peinador y muy barato vendo. Sotomayor

REGALO LINDO AMOBLADO mitorio italiano madera marquesas. Castro 50, 1 a

31. — Notificaciones merciales

HABIENDO COMPRADO EL gocio de abarrotes de Aqui Santa Rosa 1217 no respo cuenta ninguna pasado

CON FECHA 25 MAYO 19 pré negocio a Valentín Ber pondo cuentas pasado ocho Mercedes Díaz.

AL COMERCIO: ROGAMOS las cuentas que dejó pe comerciante don Luis G rahona, Pinto 1991. A P Emma C. v. de González

PONGO CONOCIMIENTO ciantes Matadero no resp tas carnicería, Mapocho quina Esperanza 1091, Con la contado.

Mecánicos especialistas en Tractores "FORDSON"

NECESITA CARLOS ORREGO Y CIA. LTDA., ALAMEDA ESQUINA GALVEZ

Inútil presentarse sin muy buenas referencias

30—M.

HABIENDO COMPRADO A LA SEñora Tomasa Rojas Cifuentes, su negocio de pensión ubicado en Manuel Montt 2839, no respondo por ninguna cuenta que se presente pasado tres días a esta fecha. Mayo 28-1926 Aníbal Valenzuela.

PONGO EN CONOCIMIENTO AL público en general, habiendo comprado la carnicería Londres, que es tá en la Avenida Matta 469, del señor Francisco Flores, no respondo por ninguna cuenta pasado 3 días. —Josefina Pérez. 29-M

PONGO CONOCIMIENTO COMERciantes Matadero, no respondo cuentas carnicería, Esperanza 1101, esquina Mapocho. Compras sólo contado.

33. — Oficinas, locales y garages. (Pedidos y ofrecidos)

BOXES ARRIENDO, AUTOS $ 20, góndolas 30, gran lavadero abundante agua, Diez de Julio 103. M 31

LOCAL PARA HABITACION, NEgocio u oficina, arriendo. — Tratar: San Martín 64. 29M

GARAGE BIEN SITUADO ESPLENdida oportunidad, arriendo, Carlos Ossandón, — Bandera 168. 28M

PARA INDUSTRIA O PICADURIA leña, local grande empedrado con pesebrera, altos para guardar pasto, en espléndidas condiciones arriendo. Tratar: Víctor Manuel 1501. 28-M.

SE ARRIENDA LINDO ALMACEN con casa habitación. Victoria 716. 28-M

NECESITO ARRENDAR O SUBarrendar oficina instalada. Escribir condiciones: César Guillot. Correo Central. 28—M

ARRIENDO LOCAL, PARA NEGOcio y piezas. Brasil 49. 30—M

ALMACEN CON SUBTERRANEO, muy comercial, arriendo. Av. Matta 616. 31—M.

ARRIENDASE ALMACEN DELIcias 337, tratar 335. 5-J

GRAN LOCAL COMERCIAL CON grandes galpones, patio habitaciones arriendo $ 300, entrega inmediata, comprándome instalación bodega, mercadería, poco capital. Matta 1165. 29-M.

ARRIENDO CASA ESQUINA, ESpléndida para negocio. Arturo Prat 1906. 30-M

$ 250 LOCAL ESPLENDIDO arriéndase en Monjitas 431. Tratar: Almirante Barroso 20. 30-M.

TRASPASO ARRIENDO OFICINA instalación mamparas, teléfono, centralísima. Huérfanos 1059, of. 10.

ARRIENDO CASA ESQUINA, ENtrada carretela, patio grande. Carmen 1496.

ARRIENDO LOCAL CON HABITAciones. Cochrane 541. 29—M.

EN CASA DE MODAS ESTABLEcida en pleno centro arriendo salon cito y comodidades para taller a buena modista en vestidos. Tratar personalmente Pasaje Matte 26. 29—M.

$ 800, LOCAL PARA INDUSTRIA, de oportunidad, Huérfanos 1317.

34.—Operarios para fábricas, talleres, etc. (Pedidos y ofrecidos)

Tipógrafos

Carpinteros y mueblistas

CARPINTEROS DE BANCO SE necesitan, Román Díaz 53. 29M

MUEBLISTAS COMPETENTES SE necesitan, Román Díaz 53. 29M

MUEBLERIAS: JEFE CON MUY buenos certificados de competencia y largos años de práctica ofrécese. Casilla 750.

NECESITO MUEBLISTAS COMPEtentes, dos trabajadores al día, San Pedro 1424.

Sastres, modistas y costureras

MODISTA CONFECCIONA TODA clase trajes corte modelos, precios módicos. Dardignac 118. 28M

SE NECESITA OFICIAL SASTRE. Nuble 686. 28—M

NECESITO COSTURERA, PUERtas adentro, San Pablo 2340. 29-M

SE NECESITA AYUDANTA VEStonera. Domeyko 1945.

BUENAS PALETOCERAS NECESIto. San Pablo 1953. (Pasaje Ortúzar 319). M-30

BUENA COSTURERA QUE ENtienda en toda costura especial en trajes señora. Tratar: Lira 239.

BUENOS OPERARIOS DE OBRA gruesa para sastrería, necesito, taller de primera. Compañía 1429. M-29

VESTONERAS COMPETENTES, taller de primera, necesito. Compañía 1422. M-29

SE NECESITA BUENAS COMPOStureras. Sastrería. Casa Muzard.

COMPOSTURERA COMPETENTE necesita la Sastrería Abelunk. Huérfanos 220.

Zapateros

ZAPATERO COMPOSTURERO NEcesito. Herrera 454. 28—M

NECESITO ZAPATERO. SAN DIEgo 1412.

ZAPATERO COMPOSTURERO. San Francisco 1201.

SE NECESITA BUENOS PLANTIllas Luis XV. Diez de Julio 202.

[illegible] ZAPATEros de [illegible] y composturas. Chacabuco 46.

SACADOR PUNTERA QUE CORRA fierros, necesito. Unión Americana 57.

FABRICA CALZADO NECESITA aparadoras, dobladora. Chacabuco 554. M-29

Oficios varios

NECESITO PANADERO APRENDIZ Providencia 1394. 28M

MAESTRO GALLETERO NECESIto. Pastelería París. Rancagua, casilla 104. 1.o-J.

NECESITO MAESTRO PASTELEro y un maestro dulcero que sepa algo de ensaimadas. Puente 544, de 11 a 12 A. M. 28-M.

SE NECESITA UN COMPETENTE prensista para Gordon. Carmen 92. 29—M.

BUENAS PLANCHADORAS SE precisan para tintorería. Victoria 735. 28-M.

TAPICEROS COMPETENTES NEcesito 12, buenos precios, día o trato, trabajo permanente. Víctor Manuel 1483. 29-M.

NECESITASE HORNERO PARA fundición. Grajales 2548. 28-M

MAESTRO SOMBRERERO, ESPEcialista en composturas y limpiezas necesitamos. Huérfanos 824. 29-M

NECESITAMOS UN PULIDOR PLAteador de espejos, dirigirse Vidriería Giraudo. Valparaíso. 5-J

BUEN PLANCHADOR NECESITA. Estado 348. Sastrería Pinaud. 30-M

HERRERO ESPECIALISTA EN REsortes para automóviles, necesita. Garage Fiat, Gay 1738. 29-M

MECANICO TECNICO TEJIDOS DE punto, se ofrece. A. Lirio, Correo Central. 31-M

CORTADOR Y OPERARIAS, CAJA chica, necesito urgente. Buenos Aires 343. 29-M

PANADEROS NECESITO. DOMINIca 307.

PRENSISTA PARA MAQUINA Ideal necesita La Ilustración. Santo Domingo 863.

ENCUADERNADORAS QUE SEpan hacer sobres a mano necesita La Ilustración. Santo Domingo 863.

APARADORAS SE NECESITAN. Placer 599. J-1.o

LA FABRICA NACIONAL DE IMpermeables. Catedral 3152, necesita a sus antiguas maestras y ayudantas. M-29

TEJEDORAS DARLES TRABAJO para su casa, costureras, aprendizas, necesitamos. Subercaseaux 659. M-31

BUENA SOMBRERERA NECESITO. San Isidro 657. Casa 2.

NECESITO TEJEDORAS A MAQUIna de mano. Matucana 50. M-30

PANADERO SEPA HACER PEQUEnes necesito. Exposición 892.

NECESITO HOJALATERO. MONEda 1450.

TORNERO EN MADERA, SEA MUY competente necesito. Pago bien, a trato. Delicias 243.

35.—Oficios y servicios diversos. (Ofrecidos y buscados)

Chauffeurs

CHAUFFEUR COMPETENTE TOda marca con recomendaciones ofrécese Moneda 221. 28-M

CHAUFFEUR JOVEN SIN VICIOS, se ofrece, cualquier marca, buenos certificados, San Diego 206. 29M

Peluqueros

NECESITO PELUQUERO DE FIRme, Salas 188. 28-M

CHAUFFEUR COMPETENTE TODA marca con recomendaciones ofrécese. Moneda 2311. 29—M

PELUQUERO NECESITO. PUENTE 891.

NECESITO PELUQUERO PARA Viernes y Sábado. Avenida Matta 380.

PELUQUERO, VIERNES, SABADO, Franklin 1137. 29-M

PELUQUERO NECESITO PARA SÁbado. Eyzaguirre 1015.

PELUQUERO NECESITO, SEGURO semanal $ 50. Peluquería García. Exposición 256.

NECESITO PELUQUERO CON SIN herramientas. Delicias 3874.

PELUQUERO NECESITO. BASCUñán 675. Peluquería Trujillo. M-29

NECESITO PELUQUERO. SAN PAblo 3439.

NECESITO PELUQUERO SABADO Delicias 2847.

PELUQUERO NECESITO SABADO Aseguro $ 20. Manuel Montt 2825.

Cocineras

BUENA COCINERA NECESITO PAra casa de pensión. Bella Vista 0305, pensión Las Rosas. 29—M

NECESITO EMPLEADA PARA LA cocina. Lira 1233 M—28

COCINERA PARA LA COSTA buen sueldo necesito. Tratar, de 1 a 4. Compañía 2245. 28—M.

NECESITO BUENA COCINERA Con recomendaciones, buen sueldo. Arturo Prat 365. 28M

NECESITASE COCINERA POCO familia. Chacabuco 658. 28-M

COCINERA CON BUENOS INFORmes necesito. Delicias 1589. 28—M

EMPLEADA QUE SEPA COCINA, sencilla necesitase, pago bien. Rosas 2229. 28-M.

COCINERA CON RECOMENDACIOnes se necesita en casa extranjera. Libertad 37-A. 29—A.

NECESITO UNA COCINERA BUEna. San Antonio 58. 28-M.

COCINERA O QUE SEPA COCINAR con buenas recomendaciones, para poca familia. Claras 688. 29M

COCINERA Y NIÑO NECESITO. — Delicias 3408. 28M

NECESITO NIÑA COCINA Y MAno. Moneda 1158. 28M

NECESITO MAESTRA DE COCINA y ayudanta Pensión El Faro. Porvenir 608. 28-M

COCINERAS DE MANO, NIÑERAS necesito, varias, buenas colocaciones. Bandera 239. 29-M.

COCINERA JOVEN Y NIÑA PARA cuidar ñiñita, con recomendaciones, necesito. Rosas 3147. 29-M

NECESITO COCINERA. MAIPU N.o 5. 28-M

SE NECESITA UNA COCINERA, una de la mano y una niñera de buena edad y sin niños. Amunátegui 57.

COCINERA CON BUENAS RECOmendaciones necesito; se paga buen sueldo. Buenos Aires 461.

NECESITO COCINERA SEPA SU oficio y niña de mano. San Ignacio 349.

SE NECESITA BUENA COCINERA. Huérfanos 2820.

COCINERA CASA POCA FAMILIA necesita. buen sueldo, Víctor Manuel 1176.

NECESITO COCINERA SUELDO 70 pesos. Alonso Ovalle 827.

NECESITASE COCINERA FORMAL recomendada, sepa su oficio. Chacabuco 423.

SE NECESITA COCINERA QUE sepa lechar, Irarrázaval 1992. 29-M.

BUEN SUELDO COCINERA Y NIña para la mano necesítanse en Antonio Bellet 98, Providencia. 29—M.

EMPLEADA PARA COCINA, DEmás servicios, sin ningún mandado calle, casa dos caballeros, necesítase. Sueldo setenta pesos. Galería Alessandri 17, piso 2.o, entrando por Huérfanos.

NECESITO BUENA MAESTRA COcina. Chacabuco 12 B.

EMPLEADA PARA COCINA NECEsito, Delicias 2737.

COCINERA JOVEN, RECOMENDAda necesito. Meiggs 50, Almacén. 29-M

SE NECESITA COCINERA, 21 DE Mayo 773.

COCINERAS, COMEDOR, MOZOS, necesito, San Diego 206.

Mozos

MOZO SE NECESITA. DELICIAS 3129. 29—M

MOZO NECESITO, CASA PARTICUlar, O'Higgins 1412. 28-M

NECESITO MOZO QUE SEPA atender billares. Delicias 2632. 28-M

MOZO PARA COMEDOR CON REcomendaciones, necesito, Agustinas 621

Niños

NECESITASE MUCHACHO PARA el servicio. Con recomendaciones. Dominica, 190. 28M

MUCHACHO ROBUSTO SE NECEsita para reparto y mandados, que tenga padres que respondan. San Diego 1676. 29—M.

NECESITO MUCHACHO DE 12 A 14 años para ayudar trabajos de almacén. Moneda 2501. 29—M.

NECESITO NIÑO PARA ALMACEN con recomendaciones. Sta. Rosa 2001 esq. Arauco. 28-M.

MUCHACHOS QUINCE AÑOS, PAra lustrín necesito. Vega-Poniente.

NIÑOS PARA COPEROS NECESIto, Ahumada 135.

NIÑO PARA ASEO NECESITO. Huérfanos 874. M-30

NIÑO PARA MANDADOS Y ASEO necesito. Moneda 827. M-29

NIÑO PARA MANDADOS Y ASEO necesítase, San Francisco 80.

NIÑO PARA TRABAJOS DE ALmacén necesito. Bascuñán Guerrero 1202.

Oficios y servicios varios

OFRECESE: SEÑORITA COMPEtente, ondulación, corte melena. Morandé 628. 28-M

NIÑAS SEPAN TRABAJO SACOS de papel y aprendices necesito, Nataniel 166. 28-M.

MATRIMONIO SIN HIJOS NECEsito. Panadería Santa María. La Cisterna. 28—M

MATRIMONIO SIN NIÑOS NECEsito, El, mozo manejo Ford; ella, cocinera. Santo Domingo 1610. 28—M

NECESITO EMPLEADA PARA ayudar quehaceres. Bascuñán 1298. 29—M.

ADOQUINERO NECESITO, CALTEra. Comalco, Colina. 29-M

EMPLEADA COMEDOR, REGULAR edad, necesito, servicio tres personas, puertas adentro. Sueldo $ 50. Madrid 919.

SE NECESITA REPARTIDOR DE pan. Irarrázaval 2135. 29-M

NECESITO CABALLERIZO PROVIdencia 1304. 30M

SE NECESITAN BUENOS CORTAdores de tapas coronas y operarios para trabajos envases de lata. María 431. 29M

EMPLEADA PARA EL ASEO SE necesito. Delicias 1626.

NECESITO NIÑERA PARA CUIdar 2 niñitas de 5 y 2 años, con recomendaciones, en Catedral 2040. 27-M.

EMPLEADA NECESITO. ECHAUrren 87. 29-M.

NIÑA PARA TODO SERVICIO SE necesita. [illegible]

NECESITO PARA CUIDAR CASA campo, cocinera con niño grande o matrimonio solo. 1460 Agustinas. 30-M.

NECESITO UNA SEÑORA PARA los quehaceres de casa. Sargento N.o 1072. 29-M.

CONTRATISTA DE ASFALTO NEcesito en Coquimbo 651.

EMPLEADA PARA COMEDOR NEcesito, con recomendaciones. Compañía 1440. M-29

NECESITO REPARTIDOR DE CARne, práctico. Huérfanos 2406. M-29

NECESITO CON URGENCIA ENfermera aunque no sea recibida. Argomedo 379.

PERSONA AYUDAR QUEHACERES cocina necesítase. Recoleta 424.— Sueldo 60. pieza, comida.

TRABAJADOR CEMENTERO precísase. V. Mackenna 1080.

NECESITO REPARTIDOR CHOfer cerveza, bebidas gaseosas, recomendaciones, garantía, buena comisión. San Pablo 4389. 29—M.

NIÑITA PARA MANDADOS NEcesito. Agustinas 2027. 29—M.

EMPLEADA SEPA ALGO DE COcina se necesita. 10 de Julio 511. 29—M.

CUIDADORA PARA ENFERMA del cerebro, con recomendaciones y cama necesítase. Avenida Manuel Montt 1549.

NECESITO REPARTIDOR CARNIcería. Castro 311. 29—M.

NIÑA PARA EL COMEDOR, AGIL, recomendada necesito. Sueldo 60 pesos. Delicias 1377.

NECESITO EMPLEADA FORMAL cuidar guagua, sueldo $ 70. Inútil presentarse sin buenas recomendaciones. Brasil 75. 30—M

COCINERAS, DE COMEDOR, AYUdantas, quehaceres casa acuda a La Veloz, pedidos diariamente: Delicias 842. 29—M.

EMPLEADA PARA LAS PIEZAS, necesito. Puente 644. M-29

NIÑA ENTIENDA ALGO COCINA, necesito. Marcoleta 458, casa G.

NECESITASE EMPLEADA JOVEN recomendada para la cocina. Santa Lucía 372.

NECESITO DOS EMPLEADAS PAra dos personas y lavar guaguas. — Chiloé 1636. 30M

EMPLEADA CON INFORMES PAra las piezas, otra para servicio comedor, necesito. Manuel Montt 1911, esquina Vergara.

NECESITASE JOVEN CON BUEnas recomendaciones. para el reparto. Puente 782.

REPARTIDOR NECESITO. BODEga Antonio Varas. Antonio Varas 96.

NECESITO URGENTEMENTE EMpleada. Tratar: Echaurren 87.

NIÑA 12-14 AÑOS PARA AYUDAR necesito. Delicias 2737.

NECESITO REPARTIDOR LEÑA. Exposición 1012. M-30

EMPLEADA SEPA HACER PICArones, y dos ayudantas cocina, necesito, 50 pesos y propinas. Mercado Municipal. Exposición. Sección cocinas. M-29

NECESITASE JOVEN 15 AÑOS, comisión. Bascuñán 1421, casa 11.

EMPLEADA NECESITO. MONEDA 1422.

SE NECESITA UN PORTERO CON recomendación, de casa particular, de 2 a 5. Huérfanos 1338. 29-M.

COCINERO JAPONES, PARA UNA persona, necesítase. Buen sueldo. — Baquedano 554.

NECESITO LUSTRADOR COMPEtete. Independencia 972. 28—M

EMPLEADA TODO SERVICIO. — Cueto 852. 29-M

OFICINA CASTRO 173, NECESITO 100 cocineras, mucha servidumbre.

CABALLERIZO NECESITO, PANAdería San Alfonso. Blanco Encalada 2899 29-M

EMPLEADA PIEZA, NECESITO. Tratar 1.30 a 4. Catedral 1570. 29—M.

EMPLEADA PARA LAS PIEZAS necesito, con recomendación. Arturo Prat 677. 29—M.

SEÑORA NECESITA EMPLEADA poco servicio, buen sueldo. Maipú 326. 28—M.

EMPLEADA PARA TODO SERVIcio con buenas referencias necesítase. San Diego 452. 28—M.

EMPLEADA PARA COMEDOR NEcesito, Santo Domingo 1456. 31-M

EMPLEADA QUE SEPA ALGO DE cocina, se necesita Argomedo 369. Buen sueldo. 29-M

EMPLEADA PARA SERVICIO SE necesita, casa matrimonio sólo. Maestranza 153. 29-M

NECESITO LAVADORA DE BOTEllas, San Pablo 1742. 28-M

NIÑA PIEZAS, QUE ENTIENDA su oficio, necesito. Carmen 60. 29-M

SE NECESITA UN CONTADOR DE carne competente, con recomendación. Avenida Matta 469. 29-M

CARETELERO CON MATRICULA necesito "Nación", Mercado Municipal. 28-M

NECESITO AYUDANTA MESONEra. Avenida Matta 1302. 28-M.

NECESITO EMPLEADA CASA EXtranjera. Coquimbo 1177. 28-M.

SE NECESITA UNA EMPLEADA. San Diego 1341. 28-M.

EMPLEADA PARA LOS NIÑOS necesito. Bascuñán 16. 28-M

SE OFRECE JARDINERO CON Recomendaciones, calle Cortés 1594. 29M

NIÑERA JOVEN CON RECOMENdaciones, necesito. Recoleta 425. 28M

NECESITASE EMPLEADA PARA la mano. Santa Rosa 204. 28—M

36.—Pensión en familia

EN CASA DE FAMILIA ARRIENdase buenas piezas con pensión. Nataniel 266. 29-M

JOVEN, BUENA PENSION CASA familia, cerca Universidad Católica. Villavicencio 62. 30—M

FAMILIA HONORABLE OFRECE pieza pensión, Providencia 141. Cerca Alameda. 31M

COMPAÑIA 3539, FAMILIA EXtranjera ofrece pieza con pensión. 30-M.

CASA FAMILIA HONORABLE arrienda pieza con pensión. Bellavista 193. 31-M

FAMILIA EXTRANJERA ARRIENda piezas pensión caballeros honorables. Santo Domingo 1271. 31-M

FAMILIA ARRIENDA PIEZA PENsión a señora. Nataniel 475. 28—M.

CASA FAMILIA ARRIENDASE pieza con pensión, con o sin muebles, buena comida. Alameda N.o 211. 1.o J

FAMILIA ARRIENDA PIEZA PENsión $ 150. Maturana 550. 29-M

CASA HONORABLE ARRIENDA piezas, pensión. Rosas 1340. 29-M.

FAMILIA OFRECE DEPARTAMENto calle con sin pensión. Recoleta 287.

FAMILIA FRANCESA SIN PENsionistas arrienda pieza amoblada con sin pensión. Arturo Prat 563.

FAMILIA RESPETO ARRIENDA departamento con buena pensión a matrimonio honorable. Puente 644. M-31

FAMILIA EXTRANJERA OFRECE pieza con pensión. Arturo Prat 287.

38.—Préstamos e hipotecas

$ 10,000, $ 20,000, $ 30,000, 40,000, listos para primeras hipotecas, oficina Jaramillo Arteaga. Agustinas 1148, 2.o piso, oficina 4. (Galería Antúnez). 4-J

DINERO PRESTO PRIMERAS hipotecas, necesita para segundas hipotecas. Negocios rápidos. Labarca Feliú. Bandera 345.

NECESITO CINCO MIL PESOS; doy buena garantía. Ofertas sin agentes a Correo N.o 6.—César. 30—M.

39.—Propuestas

LA EMPRESA DE AGUA POTABLE de Santiago pide propuestas públicas de cañerías galvanizadas y accesorios. Se abrirán el 30 de Junio próximo, a las 3 P. M. Bases en Delicias 1123. Ver Diario Oficial. —El Secretario. 28-M.

40.—Profesionales

ZURCIDOS INVISIBLES: NOTAble zurcidor japonés. Especialista único. Especialidad en viraduras. Transformaciones perfectas. San Diego 228. Teléfono 667. No confundirlo. Se evitará molestias. Señal: letrero luminoso. 30

CONDOR 1158, CASA ANTIGUA, única especialidad zurcidos invisibles. Jersey, viraduras, hechuras. — Transformaciones. Junio 14

LUIS MANUEL RODRIGUEZ, Abogado. Amunátegui 225. 31 A.

ZURCIDOS, VIRADURAS, COMposturas, precios económicos. San Martín 519. 28-M.

41.—Prendas de vestir

ABRIGOS Y TERNOS DE OCAsión de todas medidas, colores y corte de moda vende con facilidades de pago "La Cantábrica". Esmeralda 863, entre 21 de Mayo y San Antonio. 10—Junio.

VENDO ABRIGO NUTRIA Y DOS lámparas eléctricas. San Francisco 158. 29-M.

VENDO TRAJES Y ABRIGOS SEñoras, señoritas, poco uso, Mapocho 2524. 29-M

COMPRO TRAJES ABRIGO TENgan poco uso. L. O., Correo Central. 29-M

42.—Personas buscadas

PAPA: VENGASE INMEDIATAmente: Tomasita enferma. 28M

VIOLETITA FERRARI, SAN ANtonio 533, desea hablar a su mamita Laura Trillard de Ferrari por asunto urgente. 29—M.

DESEA SABER EL DOMICILIO DE su madre Luis Castro Pache. Para esto puede contestar a Lautaro. Grupo Sotomayor. La persona que se menciona se llama María de los Santos Castro.

COMPADRE: LE ROGAMOS VUELva. Comadre enferma e hija desesperadas. — A. M. Q. 29M

43.—Profesionales. (Pedidos y ofrecidos)

FARMACEUTICA SEÑORITA NEcesítase urgentemente Villa Alemana. Escribir condiciones: Botica Nacional. 28-M

FARMACEUTICO NECESITA URgente, Guillermo Klimesch. Maestranza 1168. 28M

TECNICO DESTILADOR. — SE NEcesita un técnico destilador con buenos certificados de competencia. Dirigirse por carta a Casilla 92, Los Angeles. 4-J

OFREZCOME PARA ARREGLAR, modernizar interiores, últimos estilos. Dirigir correspondencia Adriana, Clasificador 109. 10-J.

46.—Radiotelefonía

APICIONADOS A LA RADIOTELEfonía, quieren oír buena música, adquieran un receptor Van de Cristal fijo, con fonos especiales, fabricación norteamericana, ofrece a precio reclamo su agente y representante único para Chile, en Martínez de Rozas 2460. Demostraciones sin compromiso, de 6 1|2 a 7 1|2 de la tarde. 28-M.

44.—Remates

REMATE ALMACEN ABARROTES hoy, a las 2 P. M., calle Sama 1140 entre Bandera y Morandé. Hay: estanterías, mostradores con derecho local, romana de palanca de 500 kilos, molinillo americano N.o 7, balanzas, pesos, depósitos, chuicos, damajuanas, botellas. Variado surtido abarrotes, conservas, aceites, 5 quintales jabón, frutos del país, paquintales, carretela aperada, planchas de fierro y otros a la vista. —Otto Maass.— Juan Campanella. Ordenes: Maule 1008, casa 5.

NEPTALI 2.o ARCE, MARTILLEro. Oficina Delicias 842, Casa Bersano. M-30

REMATE DE LA PAQUETERIA "La Sin Rival" y menaje casa. San Pablo 1951. Mañana Sábado, a las 2 P. M. Hay: gran surtido en artículos de paquetería, tienda, 200 pares calzado para hombre y señoras, 200 camisas, calzoncillos, camisetas medias, pañuelos. — Muebles, muebles de salón, escritorio, comedor, dormitorios, cocina. Romana 500 kilos, romanita 123 kilos, balanzas.— Maass y Campanella. Ordenes: Maule 1008, casa 5.

REMATE

DE MENAJES Y UTILES DE CASA, POR CUENTA DE CONSIGNATARIOS Y SUCESIONES

74 — SAN ANTONIO — 74

HOY Viernes 28, de 10 a 12 y de 2 a 6

HAY

Dormitorios, comedores, pianos, salones, escritorios y menajes en general. Detalles mañana.

A LA VISTA DESDE HOY A LAS 10 A. M.

HUGO ANTOLINI

Casilla 534

Remate Judicial

DE MUEBLES DE SALON, COMEDOR Y DORMITORIO, EMBARGADOS EN JUICIO EJECUTIVO MARTINEZ CON CRUCHAGA Y TRASLADADOS A

MORANDE 434.— El Sábado 29, a las 2 P. M.

HAY: 2 ricos amoblados salón, nogal tallado, estilos Luis XV y Luis XVI, compuesto de sofá, dos sillones y seis sillas; mesa de centro de nogal tallado, vitrina con mármol, dos boules; rico amoblado de comedor, estilo colonial, compuesto de aparador, trinche, vitrina, mesa redonda de correderas, dos sillones y nueve sillas; paragüero con espejo, columnas mármol, mesitas metal, pedestales, lámparas eléctricas y varios.

Pago al contado en el momento del remate.

ARCADIO MEZA SALINAS,
MARTILLER DE HACIENDA

GRAN REMATE del Menaje de Casa

Y UTILES POR ORDEN DE CONSIGNATARIOS Y SUCESIONES, EL

Sábado 29 de 10 a 12 y de 2 a 6

74 - San ANTONIO - 74

HAY:

SALONES. — Amoblados salón dorado tapiz seda estilo Luis XV, salitas inglesas, piano vertical alemán marca Stein, otro piano de estudio francés marca Bord, par trumeaux, espejos, par pedestales venecianos nogal tallado, mesitas doradas, jarrones, jardineras, cuadros lámpara de bronce, alfombra, etc.

DORMITORIOS.—Dieciseis dormitorios de uno, dos y tres cuerpos, peinadores, roperos, veladores, cómodas sueltas, catres de bronce, 45 catres de fierro con sommiers, marquesas, colchones, sommiers, varios servicios de lavatorio, divanes, estufas, almohadas y almohadones, cunas y catrecitos de bronce con baranda, varios delanteros, etc.

COMEDORES. — 15 comedores de varios estilos, mesas de correderas y fijas, servicios de mesa de porcelana, servicios de cristales, plaqués, sillas para comedor, relojes, de pared, servicios de té, cuchillería, ponchera plaqué, sifones, botellas para comedor, paneras enlozadas y demás útiles para comedor etc.

ESCRITORIO. — Un escritorio de cortina, escritorio de ministro, mesas de Directorio, mesas inglesas, mesitas para máquina escribir, máquinas de escribir marca Royal y Sun, estatuas de bronce, amoblados Chesterfield y de misión tapizados en per gamoid, radiadores a gas, fumoir de bronce, prensas para copiar, sillones giratorios de roble importado, cuadros, etc.

HALL. — Amoblado hall tapizado en cuero búfalo, Victrolas Víctor, 150 discos de buenas marcas en perfecto estado, paragüeros, linda alfombra azul floreada tripe cortado, mesa caoba estilo Imperio, relojes de pared Wenmister, etc.

VARIOS.—Cocinas a gas y económicas, billar en perfecto estado con juego de bolas, 10 tacos y taquera, amoblados de mimbre, sillas sueltas, amoblados mouquet, gran partida de jarros y lavatorios enlozados, aparadores sueltos, mesas para cocina cubierta de zinc.

Y DEMAS A LAS VISTA, DESDE LAS 10 A. M.

HUGO ANTOLINI.

CASILLA 534.

"EL TATTERSALL"

En la FERIA que se efectuará

HOY VIERNES 28

entre otros lotes de ganado.

SE REMATARA

NOVILLOS Y BUEYES GORDOS, llegados de QUINTA y VICTORIA.

VACAS GORDAS, llegadas de TALCA y LONCOCHE.

CABALLARES DE MONTURA, tiro y arado, de diversas procedencias.

EL GERENTE.

REMATE PUBLICO DEL ALMAcén de abarrotes.— Gálvez 125. — Para mañana Sábado, a las 2 P. M. —Al mejor postor. Hay: azúcar, yerba mate, arroz carolino, grasa, manteca, velas, paquetes, té varias clases, conservas surtidas, aceites latas, duraznos Rubio, mermeladas, piñas jugo, sardinas, maíz, porotos, trigo, fideos surtidos, café Malta, platos varias clases, azafates, tubos, copas, lote paquetería, confites finos, muchos otros artículos abarrotes. Venderé también armazones, mostradores, pesos mostrador, molinillo café, vidrieras paradas, vidrieras tendidas, romana 500 kilos, 50 planchas fierro galvanizado; puertas, mamparas y varios muebles.— Eleodoro Estay, martillero, Ordenes para remates, oficina, San Francisco 106.

GRAN REMATE, MAÑANA, A LAS 2 P. M. del Emporio y Bodega "Iris", Avenida Matta 1165-1167, de don Oscar Rivera. Remataré lo siguiente: azúcar, arroz, yerba, café, chancaca, salsa tomate, duraznos, frutas al jugo, salmón, sardinas, choritos, leche condensada, aceites Bau, Sasso, Panisello, quaker, arvejitas, almidón, sal fina, de cocina, cigarrillos surtidos, frascos muestrarios, etc. Cochayuyo, afrecho, carbones, leñas, sacos vacíos, damajuanas, pipas, escaleras, catres niño, botellas; trigo, maíz, porotos, carburo, desmanche, muebles, lote maderas, letreros; romana 1,000 kilos Fairbanks, balanzas importadas; estufa a parafina belga, carboneras, vidrieras paradas, tendidas, estanterías; con derecho al gran local; amplios galpones, habitaciones, patio, luz. Canon $ 300. Mañana más detalles. Hoy y mañana a la vista.— Luis Abello.— Ordenes, Cochrane 1038.

45.—Rodados, accesorios y caballos. (Compra y venta)

BICICLETA DIAMANT, CASI nueva, tipo carrera, vendo barata, Santa Elena 867. 28-M

SE VENDE CARRETELA FIRME para bodega, almacén o fundo con o sin caballo, San Diego 1462. 29-M.

CAMIONES VINEROS, PANADEros, Standard, flamantes. Grandes facilidades pago. Nueva Rengifo 271.

OCASION VENDO CARRETON arenero con tres caballos. Maipo 569. M.-29

COCHE TROMPA, 2 BREAKS, 2 cab-toneau, wagonet, faetón, vendo barato. Federico Ledermann. Delicias 3786. M-29

VENDO CAMION ARNESES, 30 pipas viajeras. Sargento Aldea 453, esquina Tocornal. 29—M.

47.—Servicios y cosas útiles para familias

¡GRAN MODA; RIBETES DE MEtal para sombreros y trajes vende por menor y mayor Galería San Carlos 1. (Por Merced, Sombrerería). 10—Junio.

A CUARENTA CENTAVOS OFREcemos dibujos para cojines y choapinos. A dos pesos maquinitas bordadoras. Galería San Carlos 1 (por Merced). 5-A.

ONDULACION MARCEL DURAble 2.50. San Diego 944. 29—M.

CHOMPAS, GRUESAS, DE FANTAsía, tejidas de punto, $ 11; chalecos, $ 16; trajecitos niñitos, $ 10. Vende la Fábrica: Subercaseaux 650. A-5

ESPECIALIDAD CORTES MELEna atiendo. San Francisco 342. 29—M.

ONDULACION MARCEL, $ 3.00, corte, 2.00. Rosas 948. 30-M.

PELUQUERIA, SEÑORAS Y NIÑOS, San Antonio 69-73. D. Diez.—Especialidad cortes de melenas, servicio niños, ondulación permanente. Aplicaciones tinturas. 8-J

DE OCASION VENDO UN ECHARpe de piel por bajo precio. Bezanilla 1469. 29—M.

¡¡DEPILATORIO!! "ELECTRO", Ultima palabra, $ 10. Instituto. Bandera 127.

ONDULACION MARCEL, 3 PESOS; cortar melena, 2. Bandera 755, entre San Pablo y Rosas.

52.—Socios capitalistas e industriales. (Pedidos y ofrecidos)

¡¡ESPLENDIDO NEGOCIO!! SOCIO con 30,000 pesos necesito, para buen negocio de artículo de gran consumo, con varias sucursales. Pago utilidad mensual de 1,200 pesos. Garantizo el capital con el negocio. Envíe su dirección a "Extranjero", Correo Central.

RIVAS Y CALVO

GRAN REMATE

Del Mobiliario y Automóviles de don JULIO SUBERCASEAUX BROWNE

721 - AGUSTINAS - 721

(POR AUSENTAR SE A EUROPA)

Mañana SABADO 29, de 10 a 12 y de 2 P. M. adelante

MENAJE IMPORTADO DE LAS CASAS: BORMANI, MILLET, MAPLE, KRIEGER, MERCIER FRERES.—CUADROS ORIGINALES DE MAURICE BLUM, GUSTAVO LAFENESTRE, LANSYER, TOM, RICCI, MANNUCCI, Y OTROS AUTORES EXTRANJEROS.—TAPICES DE SMIRNA, PERSAS Y SAVONNERIE.—OBRAS DE ARTE: BRONCES Y MARMOLES FIRMADOS.—PLATERIA, PORCELANAS DE LIMOGES, SAXE, SATZUMA, ESPAÑOLAS, CRISTALERIA DE BACCARAT, LAMPARAS Y SERVICIOS DE PILLIVUYT CHRISTOFLE.

DETALLES:

SALONES.—Gran Bahut de caoba con bronce Luis XVI, amoblado Regence de tapiz blanco y oro compuesto de 22 piezas, 2 Bergères y piso Luis XVI ricamente tallados, tapiz de brocato verde, mesas escritoro Luis XV y Luis XVI de caoba con bronce y cubierta de cuero, **juego de mesas doradas muy antiguas, piano Blüthner último modelo,** vitrina Luis XV con Ven Martin, biombos dorados Luis XV y Luis XVI, lámparas de cristal y bronce, una de ellas **copia exacta de la del salón de l'Oeil de Boeuf de Versailles,** alfombras de Smirna, grandes espejos dorados ovalados antiguos, mesitas Imperio y Luis XVI de bronce y ónix, reloj y candelabros de bronce y mármol de Emile Colin, grandes jarrones de porcelana de Sevres, jarroncito griego de bronce Bochetti, lámparas de porcelana de Sevres, jardineras, floreros, candelabros, jarrones tarjeteros canastillos, etc., de porcelanas de Sevres, Saxe, Satzuma, españolas, etc. **Cuadros de Maurice Blum, Gustavo Lafenestre, Lansyyer Munnucci,** etc.

HALL.—Mesa escritorio Luis XVI de caoba con bronces de la Casa Millet, **amoblado de nogal francés Luis XVI tapizado de terciopelo rojo de Génova, compuesto de un sofá y cuatro Bergéres,** estante de nogal francés con adornos de acero, **de la Exposición de 1900 en París,** mesa de juego de caoba con ruleta, **mesita redonda Imperio,** otra Luis XVI de caoba, cajuela, licorera antigua, lámpara antigua de sobremesa de cristal de Bohemia alfombra de Smirna, estatuas de bronce, jarrones, jardineras, floreros, etc. **Reloj Paplé tallado con carillón Westminster,** cuadro de mosaico "San Pablo" muy antiguo.

SALON ROSADO.—Gran Bahut bombé Luis XV de marquetería y bronce, amoblado dorado tallado, tapizado en terciopelo de Génova rosado compuesto de sofá, Bergére, 3 poltronas, 2 sillas mesa escritorio Luis XVI de caoba y bronce de la Casa Millet, escritorio de señora de madera de rosa, bronce y porcelana de Sevres antiguo, sofá y sillas Canne doradas Luis XVI, victrola Brunswick, cortinajes de brocato rosado, de punto y encajes Filet, cuadros, grabados, jardineras, jarrones, floreros, etc.

COMEDOR.—Gran aparador y 2 trinches de nogal tallado de la Casa Mercier Fréres y otro trinche más chico, todo estilo Henri II, sillas de nogal talladas tapizadas en marroquí lacre del mismo estilo, mesa de extensión del mismo estilo, vitrina de caoba con marquetería y bronce española antigua, cuadros al óleo, biombo, estatuas, jardineras, visillos, etc. Cortinajes brocato rojo.

PLATERIA Y PLAQUEES. — Servicio de cubiertos Luis XVI de plaqué Christofle compuesto de 251 piezas, otro servicio para pescado compuesto de 36 piezas, otro para ostras compuesto de 18 piezas, **servicio de plaqué Reed y Barton Luis XV** compuesto de 35 piezas, **servicios de té y café estilo Luis XV, de plata,** compuesto de 6 piezas; otro inglés Dixon 5 piezas, jarros de plata y cristal, botellas de champagne de plata inglesa, portabotellas, galleteros, cucharas, saleros, candelabros, floreros, ensaladeras, canastillos para dulces, paneras, vasos, etc., de plata y cristal, fuentes, compoteras, bandejas, galleteras, mantequilleras, licoreras, soperas salseras, azafate, pescaderas, etc., de plaqué Christofle.

CRISTALERIA Y PORCELANA.—Rico servicio de cristal inglés antiguo tallado con 167 piezas, otro de cristal de Baccarat, 347 piezas, otro de 199 piezas, ponchera de cristal cortado muy fino, **regio servicio de porcelana Pillivuyt salmón y otro, copia de un servicio de Napoleón III** compuesto de 252 piezas, servicio de postre de porcelana pintada, 47 platos, **servicio de porcelana rojo y oro de Sarrejeumine igual al del hotel Ritz de Paris,** 253 piezas, **servicio de porcelana de Saxe** para té y café compuesto de 182 piezas.

ESCRITORIO.—Escritorio de jacarandá estilo inglés antiguo y bibliotecas, escritorio chiffonier de jacarandá con caja de fondos, mesa de **marquetería** con bronce e incrustaciones de nácar y madera de rosa estilo Luis XV, amoblado Reina Ana, sillón, escritorio de jacarandá, **taburete turco incrustado en nácar,** estante y mesas de nogal, lámpara de bronce estilo Luis XVI de 6 luces, cortinaje de raso azul con guarda de terciopelo de Génova, gran reloj de chimenea y candelabros de bronce de Deniere y H. Picard, **tintero paloma de bronce esmaltada que según leyenda perteneció a Pedro de Valdivia,** juego de útiles de plaqué para escritoro, floreros japoneses, máquina copiadora, candelabros, estatua de terracota, cojines, etc.

DORMITORIOS.—Amoblado de citronier con madera de rosa compuesto de ropero, marquesa, cómoda, lavatorio y velador, de Mercier Fréres de París. Amoblado estilo Luis XVI; enchapadas en ébanos compuesto de ropero de 3 cuerpos, marquesa, chiffonier, mesa de centro con mármol y 3 veladores, amoblado laqué amarillo, amoblado de erable para niño, **amoblado estilo Chesterfield de la casa Maplé en terciopelo amarillo,** cómoda de jacarandá y rosa, amoblado laqué gris tapizado en terciopelo azulino, escritorio de señora, de nogal, con marquetería y bronce, estilo Luis XVI. Cortinajes de paño amarillo guarda de terciopelo de Génova y guarnición de bronce, ídem de boca to celeste, ídem de cachemira; lámpara de cristal de lágrimas estilo Luis XVI, Alfombra de tripe cortado color lúcuma, otra color gris, otra lacre: mesitas de 2 cubiertas, archivador de nogal, grabados en acero, cajuela antigua, biombos, cajas de alhajas de marfil antiguas, catres de bronce etc.

CONSERVATORIO.—Palmera, ejemplar raro, única en su tamaño; plantas varias en maceteros, sillones de mimbre al laqué celeste y negro, mesas para té, jardineras grandes de fierro, etc.

VARIOS.—Espejos, perchas, ganchos eléctricos, vitrinas, piezas de filigrana de bata, gran farol de bronce, plaffonier, alfombra para escala Maplé; mesa de arrimo de cedro, cortinajes, **18 metros de brocato azul y flecos** para cortinas, **Vitrola Víctor, 40 metros de brocato celeste;** botiquín choapinos, gran estantería para ropa, roperos, lavatorios, veladores, baterías de cobre y fierro para cocina.

AUTOMOVILES.—Automóvil Limousine marca HUDSON, y otro con **pé de la misma marca.**

NOTA.—En la mañana se rematarán los Varios y Dormitorios. Catálogos a disposicón del público.

A LA VISTA EL VIERNES TODO EL DIA, DESDE LAS 9 A. M.

CARLOS RIVAS VICUÑA y ARTURO CALVO MACKENNA,
Martilleros de Hacienda

COMPANIA 1284

JOVEN DISPONGA MIL PESOS, para asociarlo industria. Detalles. Francisco Moreno. Correo 7.

PERSONA HONORABLE CON MIL pesos en efectivo se necesita para que se haga cargo de un almacén. Tratar: Calle New York 57.

Cuerpo de Bomberos

9.a CIA. DE BOMBEROS "DEBER y Abnegación".—Cito a la Cía. a reunión extraordinaria para el Lunes 31 del presente, a las 9 3|4 P. M.—El Secretario accidental.

11.a COMPAGNIA POMPIERI "Pompa Italia". — D'ordine superiore citassi al Compagnia ad accademia generale per Venerdi 28 corrente mese alle 21 1|2 tenuta di lavoro, si raccomanda l'assistenza. — L'Aiutante.

10.a Cía. DE BOMBEROS.—De orden superior cito a la compañía a reunión para el Domingo 30, a las 10 A. M. Orden del día: Renuncias del teniente 1.o, teniente 3.o, ayudante y elecciones a que hubiere lugar.—El secretario.

REMATE

DEL MENAJE DE CASA

DEL SEÑOR A. FRUMKIN

POR AUSENTARSE A EUROPA

441-Mosqueto-441

HOY Viernes a las 2 P. M.

— HAY: —

SALON.—Piano media cola Carl Hofmann, lindo amoblado tallado estilo Luis XVI enjuncado con cojines de brocato granate, compuesto de: lit de repos, dos bergeres, cuatro sillas y mesa de centro, **vitrina bombé de marquetería con bronces, dos lindas mesas de arrimo** de fierro con cubiertas de ónix, mesita para té, candelabro de plaqué, jarrones y diversas piezas de cristal cortado, estatuas de mármol, jarrones chinos, estatuas y diversas piezas de porcelana Rosenthal, Copenhague, etc.; lozas mayólicas, cojines de seda, cuadros al óleo, choapinos, pieles, lámpara con vitreaux, etc.

HALL.—Amoblado enjuncado estilo Reina Ana, compuesto de sofá, dos sillones, dos sillas y mesa de centro, **dos sillones confortables, magnífica Victrola Víctor de pie** con discos escogidos, **dos grandes vitrinas con cristales y espejos,** estatuas de bronce, piezas de cristal y de porcelana, cuadros al óleo, choapinos, etc.

COMEDOR.—Amoblado tallado estilo colonial compuesto de aparador, trinche, mesa de correderas, cuatro sillones y ocho sillas, mesita ratona y mueble tallado estilo colonial, servicio de loza inglesa guarda azul, dos grandes fruteros, jarros, heladeras, botellas, platitos para helados y **diversas piezas de cristal cortado Val Saint Lambert,** gran ponchera de plaqué con depósito y vasos de cristal, servicio para té de plaqué inglés, picklers, alcuza, licorera, jardinera con espejo, y diversas piezas de plaqué, **estuche con servicio de cubiertos de plaqué inglés para 12 personas,** fruteros de ónix, **mantel fino con encajes,** espejo marco color caoba, cuadros, cortinajes, lámpara de pie tallada, **lámpara de fierro y madera estilo colonial,** etc.

DOS DORMITORIOS.—Rico amoblado de marquetería de erable con bronces estilo Luis XVI compuesto de ropero de tres cuerpos, mueble Emperatriz, toilette y dos veladores; dos catres de bronce, colchones; **otro juego completo estilo americano para niño,** catre de bronce con baranda, servicio de lavatorio, cortinajes, lámparas, alfombras, etc.

VARIOS.—Amoblado Chesterfield tapizado en cuero, escritorio de cortina y sillón escritorio de roble, **gran caja de fondos Bash flamante,** modelo de joyería, batería de aluminio, jarrones para jardín, de piedra artificial, velocípedos, etc.

AUTOMOVIL HUDSON turismo, de 7 asientos, rueda respuesto, fundas, seguro y patente 1926, en perfecto estado.

A LA VISTA HOY DESDE LAS 9 A. M.

JORGE Y VICTOR EYZAGUIRRE H.
MARTILLEROS DE HACIENDA.

REMATE

DE 5 GONDOLAS BROCKWAY, TIPO BUS, DEPOSITADAS EN

51-SOTOMAYOR-51

EL MIERCOLES 2 DE JUNIO, A LAS 10 A. M., VENDERE AL MEJOR POSTOR

Cinco **GONDOLAS BROCKWAY,** tipo **BUS,** en servicio con sus patentes respectivas y recorrido **ALAMEDA - PILA DEL GANSO.** A la vista desde el Lunes, de 9 a 11 y de 2 a 5 P. M.

VICTOR ARAYA L.,
Martillero de Hacienda

REMATE

DEL MENAJE DE CASA

DEL SEÑOR RENE YERSIN

1280 - Avenida Cañas - 1280

Esquina José Manuel Infante. — Tranvías 3

Mañana Sábado a las 2 P. M.

— HAY —

SALON.—Amoblado confortable tapizado en felpa café, compuesto de: sofá y 2 sillones, lámpara de pie, licorera y **mesa tallada estilo colonial,** sillón Morris, sillas con totora, floreros, pedestales, **victrola Víctor de sobremesa,** cojines, cortinas de falla, **"La mejor música del Mundo",** espejos, cuadros al óleo, **rica alfombra inglesa Axminster,** lámpara, etc.

COMEDOR.—Lindo amoblado tallado estilo Adams, compuesto de: aparador bajo con espejo, vitrina con cristales, mesa redonda de correderas y 8 sillas, servicios de: loza inglesa y de cristales, piezas de cubiertos, ensaladera, budineras, **servicio de plaqué para té,** cubiertos, piezas de crital y diversos útiles, grabados, alfombra de una pieza, lámpara de pantalla, etc.

DORMITORIOS.—Amoblado estilo americano color caoba, compuesto de: 2 roperos con espejos, 2 chiffonnier, toilette, 2 marquesas y 2 veladores; colchones, diván, roperos y cómodas sueltas, grabados, choapinos, lámparas, etc.

VARIOS.—Tina enlozada, lavatorios de desagüe, **rico califont "Delafond",** lluvia con cortina, sillones de mimbre, estante de roble, libros en inglés, mesas de bridge, radiador a gas, **silas de montar,** cocinita a gas, batería de aluminio, estantes y mesa de despensa, refrigerador, etc.

A LA VISTA HOY, DE 2 A 6 P. M.

Jorge y Víctor Eyzaguirre H.
Martilleros de Hacienda

REMATE

DE 100 SOBRETODOS

DE INVIERNO Y CASIMIRES EN CORTES PARA TERNOS Y SOBRETODOS

AGUSTINAR 865

EL SABADO 29 DEL PTE. A LAS 2.30 P. M.

VENDERE AL MEJOR POSTOR, LO SIGUIENTE:

—:— HAY: —:—

100 sobretodos en casimires de Invierno, forma raglán y derechos en variedad de colores.

100 Cortes de casimires ingleses de Invierno y media estación, variedad de colores.

A la vista desde hoy, de 2 a 6 P. M.

PAGO AL CONTADO

VICTOR ARAYA L.,
Martillero de Hacienda

REMATES DE PRENDAS DE PLAZO VENCIDO

Hoy Viernes 28 de Mayo, a las 9½ A. M. el martillero señor Correa, rematará en la **Casa de Préstamos "LA RECOLETA", calle Dardignac N.o 573,** las prendas no rescatadas y comprendidas entre los números 62,983 a 64,344 y 74,429 a 76,111.

Hay: tres juegos bolas billar, máquinas coser, maletas cuero, ternos, joyas.

La San Juan de Dios

(CASA FUNDADA EL AÑO 1878)

Avisa a las personas interesadas, que el Lunes 31 del presente, a las 11 A. M., serán licitadas en remate público las operaciones comprendidas entre los números

29,006 AL 30,913

NOTA IMPORTANTE: Ponemos en conocimiento del público, que nuestras oficinas se han trasladado definitivamente al local propio, ubicado en DELICIAS 755, donde, como de costumbre, atenderán todas las operaciones.

ESTA CASA NO TIENE NINGUNA SUCURSAL

755 — DELICIAS — 755

Hoy Viernes 28 de Mayo, a las 10½ A. M., el martillero señor Meza, rematará en la **Casa de Préstamos "LA SAN JUAN", calle V. Mackenna N.o 201,** las prendas no rescatadas y comprendidas entre los números 90,712 a 93,182.

Hay: catres bronce, manteles, rebozos, ternos, ponchos, máquinas coser, joyas.

Hoy Viernes 28 de Mayo, a las 2 P. M., el martillero señor Calvo, rematará en la **Casa de Préstamos "LA CRUZ BLANCA", Av. Independencia N.o 360,** las prendas no rescatadas y comprendidas entre los números 56,672 a 60,342 y 41,696 a 47,021.

Hay: sobrecamas, plaquées, bicicletas, muebles, ternos, calzado, alhajas, etc.

Hoy Viernes 28 de Mayo, a las 4 P. M., el martillero señor Jorquera, rematará en la **Casa de Préstamos "LA SAN VICENTE", calle B. Encalada N.o 2781,** las prendas no rescatadas y comprendidas entre los números 8,986 a 10,027 y 69,053 a 72,033.

Hay: catres, colchones, ternos, cortes casimir, manteles, rebozos, joyas, etc.

Las prendas estarán a la vista desde dos horas antes del remate. PAGO AL CONTADO.

EL INSPECTOR.

El Sábado 29 de Mayo, a las 9 1|2 A. M., el martillero señor Correa, rematará en la **Casa de Préstamos "LA VICTORIA", calle San Pablo N.o 2312,** las prendas no rescatadas y comprendidas entre los números 75,595 a 76,620 y 26,005 a 27,200.

Hay: muebles, cortes casimir, manteles, sobretodos, máquinas coser y fotográficas, etc.

El Sábado 29 de Mayo, a las 11 A. M., el martillero señor Jorquera, rematará en la **Casa de Préstamos "LA ÑUÑOA", Av. Irarrázaval N.o 3517,** las prendas no rescatadas y comprendidas entre los números 66,254 a 67,540.

Hay: cortes casimir manteles, ternos, calzado, sillas montar, rebozos, etc.

Las prendas estarán a la vista desde dos horas antes del remate.

PAGO AL CONTADO.

EL INSPECTOR.

HOY VIERNES

VACUNOS HOLANDESES, VACUNOS HEREFORD, VACUNOS SUIZOS, VACUNOS DE RULO

SE REMATARAN

A LAS 2 P. M.

Vacas y Vaquillas Holandesas

CON CONTROL LECHERO REGISTRADO POR LA SOC. NAC. DE AGRICULTU
VENTA TOTAL DE ESTE ESPLENDIDO GANADO, POR ARRIENDO
DEL FUNDO "SAN LUIS" (CHICUREO), DEL SEÑOR RODOLFO RAURICH

22 VACAS HOLANDESAS, excepcionales en clase, calidad y producción lechera, todas en
producción, ninguna mayor de 7 años, sanas de sus cuartos y con su PRODUCCION LECHERA
TROLADA POR LA SOCIEDAD NACIONAL DE AGRICULTURA, y que dan 20, 25 y 31 litros
che al día.

En este lote vienen las vacas CONSUELDA III, hija de la vaca Consuelda I, champion
con 36 litros de leche en un día, y de toro importado de Estados Unidos; la vaca "GAVIOTA"
ha dado 20 litros de leche al día durante 9 meses consecutivos; "LA ENNA", "LA ESPUMA",
CORDILLERA" y "LA JUSTICIA" que de primer parto dió hasta 24 litros de leche en un día.

25 VAQUILLAS HOLANDESAS de 2 y 3 años, hijas de las vacas anteriores y del
"FAGUS", este hijo de importado y de la famosa vaca "JOVITA", del Criadero del señor Fél
Solar; las vaquillas de 3 años, están de preñez avanzada, son sobresalientes en su desarro
clase, y se garantiza que de primer parto darán 15 litros de leche al día, pues hay comprobant
hermanas recién paridas y que vienen a la venta están dando esta producción.

1 TORO HOLANDES "FAGUS", hijo de BLACK HORE GIANT importado de Estados
dos y de la vaca "Gaviota".

3 TORITOS HOLANDESES, de gran sangre, hijos de "Fagus" y de las vacas "Gavio
"Faránjula" las dos de más de 5,000 litros de leche en 300 días.

Recomendamos este lote en liquidación por su excepcional calidad y que jamás su dueño
bría liquidado si no fuera por causas especiales ya conocidas, que lo obligan a abandonar Chic

NOTA: En nuestro poder certificados y control lechero de todas las vacas registrado por
Sociedad Nac. de Agr., pedigrées y fotografías.

VACUNOS DE RAZA HEREFORD Y SUIZO

DE UNA DE LAS HIJUELAS DE LA ANTIGUA HACIENDA "POPETA" (MELIPILLA) Y P
CUENTA DE UNO DE LOS HEREDEROS, SEÑOR EDUARDO IÑIGUEZ TAGLE

VENDRAN: VACAS PARIDAS Y PREÑADAS, VAQUILLAS Y TOROS DE RAZA HE
FORD de alto mestizaje, algunos FINOS INSCRITOS E IMPORTADOS.
VACAS, VAQUILLAS Y TOROS DE RAZA SUIZA, de avanzado mestizaje.

ANIMALES DE RULO Y CERRO

DE LA MISMA HACIENDA "POPETA" (MELIPILLA)

50 VACAS PARIDAS, 80 VACAS PREÑADAS, 30 VACAS GORDAS, 80 VAQUILLAS y 18 TOR
Todos estos animales son de mestizaje Hereford y Suizo, a base de lotes importados. Estos an
les tienen la gran cualidad de ser criollos, de una sola marca y criados en cerro y rulos. Son de
desarrollo y especiales para engorda.

**40 BUEYES GARANTIDOS Y SOBRESALIENTES DE TRABAJO.—60 NOVILLOS GOR
PARA MATADERO.—40 NOVILLOS PREPARADOS PARA ENGORDA.** Recomendamos muy es
cialmente el ganado con mestizaje Hereford y Suizo, CRIADOS EN RULO, PARA FUNDOS
COSTA Y DE CERRO.

DE OTRAS PROCEDENCIAS.— Ganado gordo para Matadero, llegado de Lanco, Osorno,
muco, etc.

Eduardo Rodríguez & Cía.

OFICINA, HUERFANOS N.o 1260

Remate LA ROYA

ESTADO N.º 56

Avisamos a nuestros clientes que por orden de la
ción de Casas de Préstamos serán puestas en remate
raciones que están comprendidas entre los N.os 782
1135 inclsives.

Rogamos pasen a retirar o renovarlas antes del 31
sente, a las 9.30 A. M.

REMATE

DE LAS EXISTENCIAS E INSTALACIONES
— DEL —
— HOTEL EUROPA —

785 - 21 DE MAYO - 785

— FRENTE A SAN PABLO —

Hoy Viernes de 10 a 12 y de 2 adelante

— AUNQUE LLUEVA —

—: HAY :—

30 DORMITORIOS con Roperos de un cuerpo luna bisela
Peinadores con mármol y espejos, Cómodas con y sin mármol
Veladores, Catres de fierro, fierro con bronce y bronce, Colcho
nes de lana y mezclados, Almohadones de lana, Sobrecamas
frazadas de lana y algodón, Sábanas, Fundas, Servicios de la
vatorio, Muebles de asiento tapizados, Sillas de viena, Mesas
de centro, Cortinajes, Visillos, etc.

ESTANTERIA de 3 cuerpos con espejos especial para Can
tina, Mostrador, de lingue de 7 metros, Fiambreras, Vidrieras
paradas y tendidas, Un altillo para orquesta, Mesas de comedor
Sillas de viena, tapizadas y enjuncadas, Cristalería, Alcuzas, Ba
tería de cocina fierro enlozado; Mampara división, Mampara
entrada con vidrios esmerilados, etc.

Saldos de licores nacionales, Utiles para cantina, etc., etc.

Y DEMAS A LA VISTA HOY, DE 2 A 6 P. M.

PAGO AL CONTADO.

VICTOR ARAYA L.,
MARTILLERO DE HACIENDA.

PARQUE FORESTAL

REMATAREMOS

**4 LINDOS SITIOS UBICADOS A 20 MTS. DEL PARQUE
FORESTAL, A UNA CUADRA DE LA ALAMEDA Y FRENTE
AL PALACIO DE LA EMBAJADA NORTE AMERICANA,**
Jueves 10 de Junio, a las 3 P. M., en nuestra Oficina y
el Notario D. Manuel Gaete Fagalde, en calle

ESTADOS UNIDOS ESQ. BUERAS

o sea, en el mejor barrio de residencia de Santiago. Los sitios
nen las dimensiones y se rematarán con los mínimum siguien

Lote N.o 1: Estados Unidos, 10.30x20.62 mts. . . . $
Lote N.o 2: Estados Unidos, 10.30x19.20 mts. . . . $
Lote N.o 3: Estados Unidos, 10.30v18.80 mts. . . . $
Lote N.o 4: esquina Estados Unidos, 18.80x14.20 mts. $

y los precios de adjudicación se pagarán mitad al contado y
a seis meses con 8 o|o de interés anual.

Bases, planos, títulos, etc. en nuestra Oficina.

FREUDENBURG & BALMACEDA

330 — MORANDE — CASILLA — 21